NON è MAI TROPPO TARDI PER DIVENTARE UN NUOVO ABBONATO. RAI RADIO TELEVISIONI ITALIANE Di tutto, di più.

LA STAMPA

ANNO 128. N. 143··· SABATO 28 MAGGIO 1994 SPEDIZIONE ABBONAMENTO POSTALE - PUBBLICITA' 50% L. 1300··

REDAZIONE, AMMINISTRAZIONE, TIPOGRAFIA: 10126 TORINO, VIA MARENCO 32, CENTRALINO 65681. TELEX 221121. FAX 655300. ABBONAMENTI 10121 TORINO, VIA ROMA 80, TEL. 5668.3340/336; TARIFFE ITALIA E NUMERI (CAP 71-04) CONSEGNA DECENTRATA ALLA POSTA ANNO L. 280.000. TARIFFE ESTERO L. 640.000. ARRETRATI L. 2.600. USA: LA STAMPA (USPS 684-000) PUBLISHED AND PRINTED DAILY IN TURIN ITALY, $ USA 600 YEARLY. SECOND CLASS POSTAGE PAID AT LIC NY AND ADD. MAILING OFFICES. (USA) ADDRESS CHANGES TO LA STAMPA C/O SPEEDIMPEX USA INC. - 35-02 48TH AVENUE - L.I.C. NY 11101 - 3421.

PREZZI DI VENDITA ALL'ESTERO: (SPEDIZ. VIA AEREA *) AUSTRALIA $ A. 4.00; AUSTRIA SC. 28; *BELGIO FB. 75; BULGARIA Lewa 70; *CANADA $ Can. 3; CIPRO Mills 850; CROAZIA Din. 7.500; *DANIMARCA KR. 15; *EGITTO E.P. 0.000; *FINLANDIA FMK 10; FRANCIA FR. 12; *GERMANIA D.M. 3.00; *GRECIA DR. 450; *INGHILTERRA P. 1.20; LUSSEMBURGO FL. 75; MALTA Cents 50; *NORVEGIA KR. 15; *OLANDA FL. 4; *PORTOGALLO Esc. 350; SLOVENIA Tall. [illegible]; *SPAGNA PTS. 230; *CANARIE PTS. 300; *SUD AFRICA RD. 7; *SVEZIA SKR. 15; SVIZZERA FRS. 2.80; SVIZZERA TICINO FRS. 2.50; UNGHERIA FRN. 215; *USA $ 2.00.

CONCESSIONARIA ESCLUSIVA PUBBLICITA': PUBLIKOMPASS SPA. TARIFFE: MODULO MM 45X30; FESTIVI, POSIZIONE O DATA DI RIGORE TARIFFA IN PARENTESI. OCCASIONALI 1.000.000 (1.295.000); COMMERCIALI 970.000 (1.164.000); RICERCHE DI PERSONALE, VENERDI' 970.000 (1.164.000); VENERDI' + DOMENICA 1.240.000; FINANZIARI LEGALI 970.000 (1.164.000); NECROLOGI 14.500 LA PAROLA (FAMIGLIA 11.300); ANNIVERSARI/RINGRAZIAMENTI 13.500; ECHI DI CRONACA 25.000 LA PAROLA; ECONOMICI VEDI RUBRICHE. PIU' IVA. IL GIORNALE [illegible] EFFETTUARE QUALSIASI INSERZIONE

Solzenicyn è tornato dopo 20 anni

«Cara Russia lotterò per te»

VLADIVOSTOK. Aleksandr Solzenicyn è tornato, dopo 20 anni di esilio, senza illusioni, ma con una fede ferrea nella Russia e nella sua gente, una terra ed un popolo che vuole ancora aiutare. Per questo ha promesso di voler continuare a lottare. Lui che divenne «nemico dell'Urss» da quel 1945 in cui, capitano di artiglieria pluridecorato per l'eroismo dimostrato su tre fronti di guerra, venne arrestato per aver criticato Stalin in una lettera ad un amico.

Natalia Barabash e Giulietto Chiesa ALLE PAG. 4 e 5

Il presidente della Croazia Tudjman attacca il Cavaliere: «Italia imperialista»

«Nessun fascista nel mio governo»

Berlusconi: ma Mussolini ha fatto delle cose positive

ROMA. Bersagliato da un coro crescente di preoccupazioni internazionali per la presenza dei missini nel suo governo, Silvio Berlusconi è passato al contrattacco.

In una intervista al *Washington Post* ha negato che i fascisti possano essere un pericolo: «Nel mio governo non ce ne sono. Non ci sono nemici della libertà e della democrazia». Rischi di ritorno del fascismo? Il problema è superato dal fatto che «oggi tutti i sondaggi indicano che meno dell'uno per cento degli italiani si dicono fascisti». Ma il presidente del Consiglio va oltre l'offerta di spiegazioni e garanzie agli stranieri diffidenti e fa affermazioni che riapriranno nuove polemiche.

«Fini ha detto che Mussolini, in una certa fase temporale, è stato un grande statista. Dopo, ovviamente, ha represso la libertà e ha portato il Paese alla guerra. Così è chiaro che il risultato finale è di condanna ma per un certo periodo Mussolini fece cose positive. E questo è un fatto confermato dalla storia» ha dichiarato Berlusconi.

In questo modo si è schierato con decisione a copertura del suo principale alleato di governo, Gianfranco Fini, il quale, in verità, aveva definito «Mussolini il più grande statista del secolo».

Ma mentre Berlusconi cerca di rassicurare gli americani, nuove nubi si addensano sulla frontiera nord-orientale. Zagabria accusa l'Italia di minare la stabilità della Croazia con atteggiamenti neo-imperialisti. Lubiana prevede un rapido deterioramento dei rapporti con il nostro Paese.

E nel frattempo a Trieste gli esuli istriani, fiumani e dalmati applaudono la «risolutezza» del ministro degli Esteri Antonio Martino. Il presidente croato Franjo Tudjman ha dichiarato ieri: «I risultati delle elezioni in Italia pongono un problema per la futura stabilità della Croazia. Siamo di fronte ad un imperialismo italiano che cerca di legarsi alle aspirazioni serbe». E ha aggiunto: la nomina di Mirko Tremaglia alla presidenza della commissione Esteri della Camera «non è certo incoraggiante». A PAGINA 3

SERGIO ROMANO

La pagella di Mitterrand

Mitterrand (foto) ha compilato la pagella dell'Italia. Ne aveva il diritto? Sì, l'aveva. Ma egli ha scelto per le sue censure il tema della videocrazia. E ha sbagliato per tre ragioni. A PAGINA 16

IL VIZIO D'ORIGINE

DA settimane cerco di spiegare ad amici e colleghi stranieri che non c'è nessun pericolo fascista in Italia. Ma è una fatica sprecata se, a giorni alterni, ci troviamo di fronte ad affermazioni equivoche sul fascismo storico, pronunciate da personalità del nuovo corso e da esponenti del governo. Dopo la battuta di Fini su Mussolini più grande statista italiano del secolo, adesso è la volta dello stesso presidente del Consiglio. Nell'apprezzabile sforzo di tranquillizzare il pubblico americano, Berlusconi in un'intervista al Washington Post fa affermazioni che dietro la loro ovvietà (il fascismo ha fatto pure cose buone) nascondono un modo di ragionare che non è accettabile. Non è per pignoleria, ma è per la serietà della posta in gioco che ci fermiamo sulle parole testualmente riportate.

Secondo Berlusconi, dunque, Mussolini ha inizialmente agito bene: «Dopo, ovviamente, ha represso la libertà e portato il Paese alla guerra. Così è chiaro che il risultato finale è di condanna. Ma, per un certo periodo fece cose positive: questo è un fatto confermato dalla storia».

Ci troviamo di fronte a una singolare sequenza storica e ad una non meno singolare amnesia. Ci sarebbe stata «prima» una fase positiva del fascismo, seguita «dopo» dal-

Gian Enrico Rusconi

CONTINUA A PAG. 2 PRIMA COLONNA

IL PANE E IL SALE DEL PROFETA

L'ORA attesa è finalmente scoccata. Questo primo contatto di Aleksandr Solzenicyn col suolo russo e con la gente russa, dopo vent'anni esatti di separazione, è qualcosa di molto più profondo e spiritualmente conturbante del semplice ritorno dall'esilio di uno scrittore duro e implacabile, a suo tempo messo all'indice ed espulso in manette dalla propria terra. Il ritorno di Solzenicyn, profeta rifiutato e ritrovato, può essere simbolicamente equiparato, senza tema di esagerazione, a una sorta di epifania storica in cui vediamo la Russia riaccogliere nel proprio seno martoriato colui che con energia fluviale, con possente e quasi brutale energia morale, ha voluto e saputo

Enzo Bettiza

CONTINUA A PAG. 4 PRIMA COLONNA

BENVENUTO SCRITTORE RIBELLE

LA Stampa mi ha chiesto di esprimere il mio parere sul ritorno in Russia di Aleksandr Solzenicyn.

Con la mente e con il cuore sento che si tratta di un fatto positivo. Un grande giorno per lui, un grande giorno per la Russia.

Non è stato per sua volontà che ha lasciato questo Paese, ne è stato cacciato. Saluto il fatto che oggi, proprio mentre la Russia sta vivendo tempi difficili e mentre alcuni la abbandonano di loro volontà, Solzenicyn sia tornato. Lo apprezzo molto, apprezzo il suo coraggio e la sua voglia di lavorare per l'avvenire di questo Paese.

Mikhail Gorbaciov

CONTINUA A PAG. 4 TERZA COLONNA

Sospesa la legge anti-tangenti: «I cantieri devono riaprire, non ci saranno più mazzette»

Appalti, via libera da Palazzo Chigi

Nelle piccole aziende sì alle assunzioni nominative

ROMA. Con un decreto legge molto apprezzato dalle imprese - ma che ha già suscitato le prime polemiche - il governo Berlusconi, nella riunione di ieri del consiglio dei ministri - ha sospeso fino alla fine dell'anno la legge Merloni sugli appalti pubblici, nata come risposta agli scandali di Tangentopoli.

Inoltre il governo ha reiterato il decreto sulle privatizzazioni, introducendo il «voto di lista» ed altre clausole a tutela delle minoranze azionarie, ha liberalizzato le assunzioni nominative e dirette per le aziende fino a 15 dipendenti, rifinanziato ed esteso al Centro-Nord la legge sull'imprenditorialità giovanile e sbloccato 2000 miliardi di finanziamenti al Sud attraverso nuovi meccanismi di controlli.

«Ed è solo un preludio, rispetto al vero programma dei 100 giorni», ha precisato il sottosegretario alla presidenza Letta. **F. Amabile, G. C. Fossi**

R. Ippolito e S. Luciano A PAGINA 2

«La mafia ci attaccherà»

Maroni: vuole pilotare i pentiti
Scalfaro lo elogia: «Lavori bene»

di G. Bianconi, M. T. Meli e A. Minzolini A PAGINA 7

Amore gay finisce nel sangue

Spara all'amico e si uccide
Una donna dietro alla tragedia

di F. Albanese e F. Camon A PAGINA 14

Un «parco» salverà le balene

Accordo per un'oasi in Antartide pari al 20 per cento di tutti i mari

SERVIZIO A PAGINA 13

INTERVISTA A GUIDI

«Io, ministro con l'handicap»

ASCOLI. «Handicappato, ma felice», dice Guidi. «Gli invalidi sono condannati a essere simpatici. Ma io, se occorre, voglio essere cattivo». P. Guzzanti A PAG. 9

E' uscito dall'ospedale

Il Papa: no alle donne sacerdote

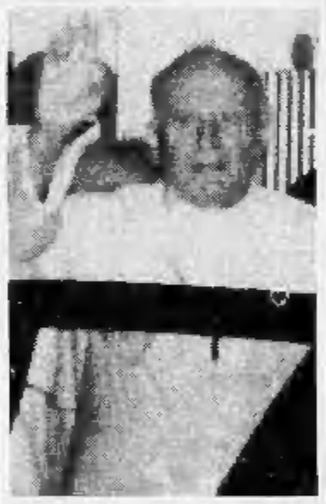

CITTA' DEL VATICANO. Dopo un mese di ricovero al Gemelli, il Papa è tornato ieri in Vaticano e ha annunciato un documento contro le donne-preti.

M. Tosatti A PAG. 6

Major: «Sono ripugnanti, chi chiede l'elemosina va denunciato»

Londra sfratta i mendicanti

E' guerra ai mendicanti. E senza mezze misure: con la delazione, se necessario. «Vanno denunciati alla polizia», dice il primo ministro inglese John Major, creando un putiferio. «E' un problema vecchio come il mondo, ma le leggi ci sono e vanno usate», aggiunge mentre mezza Inghilterra si domanda se dica sul serio. Ma Major, di questi tempi, non scherza: mai la sua popolarità è stata così bassa, mai le sorti del suo partito sono parse così fragili, mai un appuntamento elettorale si è preannunciato così disastroso. Gioca così la carta dell'accattonaggio.

«Vivere in strada non è più

LONDRA

giustificabile», ha detto in un'intervista al Bristol Evening Post: «Non di questi tempi. Non siamo forse nell'Inghilterra dell'assistenza sociale più avanzata, che provvede casa e sussidi a ogni disoccupato? Cancelliamo allora questo sconcio», invita Major; e, forse, dietro le indignate reazioni dei partiti rivali, non pochi inglesi amanti dell'ordine e del decoro la pensano come lui. «Per molti è un fenomeno ripugnante», insiste Major: pensate all'irritazione dei turisti, in regioni che hanno nel turismo una delle loro maggiori industrie.

Guerra all'accattone, quindi. Ma, beninteso, nella legalità: le norme esistono già. Forse non sempre applicate, ma ci sono. Chi chiede l'elemosina può essere multato di mille sterline (quasi due milioni e mezzo di lire): si presuppone quindi l'accattone facoltoso, nuova ma non assurda figura nella società del benessere. Tre anni di galera, dice la legge, in caso di accattonaggio violento, con minacce o ricatto. «Le norme ci sono», ripete Major: è dovere di ogni cittadino farle rispettare. Con una denuncia, appunto.

Il primo ministro vuole semplicemente nascondere sotto il tappeto la miseria sui i conservatori hanno ridotto il Paese, replicano inviperiti i rivali: «E' facile dare ai senza casa l'etichetta di accattoni», accusa il deputato John Battle, portavoce Labour sui problemi della casa. Ma molti inglesi sono convinti che fare il mendicante sia un buon affare, non una necessità: «Ho offerto di comperare un panino ad uno di loro - spiega un deputato tory, Peter Bottomley - e non riusciva ad alzarsi tanto le tasche gli pesavano di monete». Ma è proprio necessaria la delazione? «Assolutamente, occorre molto rigore», incalza imperterrito Major. Ma anche il suo, dicono i rivali, è accattonaggio: di voti.

Fabio Galvano

2 a 0 alla Finlandia

Gli azzurri riscoprono la vittoria

PARMA. La Nazionale di Sacchi ha battuto per 2-0 la Finlandia, senza entusiasmare, in un'amichevole pre-Mondiali. Hanno segnato Signori nel primo tempo e Casiraghi nella ripresa. (Nella foto R. Baggio).

Beccantini e Vergnano NELLO SPORT

«Siamo anarchiche», e iniettano sostanza sconosciuta nelle confezioni di yogurt

Commando «rosa» contro la Standa

Tre ragazze armate di siringhe arrestate a Torino

TORINO. Armate di siringa si aggiravano tra i banconi di un supermercato Standa di Torino, in piazza Carducci, a poca distanza dal Lingotto. Le tre ragazze avevano già iniettato una sostanza ancora sconosciuta in alcuni vasetti di yogurt, quando le hanno notate i sorveglianti. Il tentato sabotaggio alimentare è così subito stato bloccato e le tre ragazze del «commando» arrestate, chiusi i banconi che potevano essere stati contaminati. Si tratta di giovani punk collegate a movimenti anarchici con precedenti per occupazioni di edifici pubblici.

Le indagini sono appena avviate, non c'erano volantini di rivendicazione né le giovani hanno spiegato le ragioni del loro gesto. C'è una pista anarchica: nei giorni scorsi a Ivrea e Aosta erano stati presi di mira altri due magazzini Standa con rudimentali taniche di benzina.

I. Barbiero e B. Miniello IN CRONACA

MENSILE DI NATURA ECOLOGIA FOTOGRAFIA E VIAGGI
GIUGNO OASIS
BUFALO CAFRO/AFRICA
Il terrore dei predatori
MAIELLA/ABRUZZO
un giorno sulla "montagna sacra"
FERNANDO DE NORONHA/BRASILE
un viaggio da non perdere nell'arcipelago dei delfini
LIPU
I nuovi programmi di Marco Lambertini
CONSERVAZIONE Si salverà il nostro amico Panda?
Mursia Editore

Vita più agevole per le imprese fino a 15 dipendenti. Letta: «Questo è solo un preludio»

Appalti «facili», assunzioni libere

Abolito il «nulla osta» dell'ufficio di collocamento

ROMA. Ripresa delle attività imprenditoriali, rilancio dell'occupazione, privatizzazioni: sono i problemi affrontati e in parte risolti ieri dal Consiglio dei ministri, in una riunione di due ore a Palazzo Chigi che ha dato un primo segnale concreto della volontà del governo Berlusconi di avviare a soluzione la crisi economica, che attanaglia il Paese anche per effetto dei contraccolpi di «Tangentopoli» nell'edilizia e in altri settori strategici. Con un decreto il Consiglio ha disposto regole anche innovative per far decollare il processo di privatizzazione, con attenzione particolare per la tutela delle minoranze azionarie. Un maxi-decreto lega, poi, la ripresa delle attività imprenditoriali al rilancio dei livelli occupazionali: dispone, fra l'altro, la sospensione fino al 31 dicembre della riforma Merloni sugli appalti pubblici rimasti paralizzati nella scia di «Tangentopoli»; e, nello stesso tempo, stabilisce norme dirette a semplificare le procedure per l'assunzione dei lavoratori.

Siamo ai primi passi su un terreno tutto in salita. Non è certo con questi provvedimenti che si pensa di risolvere la crisi e di creare oltre un milione di posti di lavoro, e il sottosegretario alla presidenza del Consiglio Gianni Letta lo ha precisato chiaramente al termine della seduta. «Il pacchetto di provvedimenti per l'occupazione annunciato dal presidente Berlusconi nell'ambito del suo programma dei cento giorni - ha dichiarato - sarà pronto, quanto meno in bozza, la settimana prossima o al massimo la successiva. Al primo appuntamento, però, il governo fa annullare di colpo quello che era rimasto fermo e bloccato per tanti mesi. Gli effetti si dovrebbero vedere già dalla prossima settimana».

Oltre alla sospensione della riforma sugli appalti, assumono indubbio rilievo alcuni interventi tesi a liberalizzare l'economia e ad incentivare gli investimenti, in stretta connessione con l'esigenza di stimolare e di facilitare la creazione di nuovi posti di lavoro. In particolare, è significativa la decisione di sostituire, nelle imprese che hanno fino a 15 dipendenti (escluse per il momento quelle agricole), la preventiva richiesta di avviamento al lavoro all'ufficio di collocamento per l'assunzione a chiamata nominativa diretta con una apposita dichiarazione dei datori di lavoro di «conformità» della chiamata ai presupposti ed ai requisiti di legge.

Cioè, nelle aziende minori, si potrà procedere all'assunzione senza alcuna autorizzazione preventiva dell'ufficio di collocamento, ma soltanto comunicando successivamente l'avvenuta assunzione.

Per stimolare, poi, l'imprenditorialità giovanile, si stabilisce il rifinanziamento della «legge 44» per 500 miliardi (100 nel '94 e 200 per il '95 e il '96) e si estendono gli effetti di tale legge anche al Centro-Nord e alle aree di declino industriale, come per esempio Torino, e alle aree depresse. Il comitato che gestiva la legge è stato trasformato in una Spa alle dipendenze del ministero del Tesoro in modo da consentire una maggiore agilità di funzionamento. Ed ancora: 1) i 12 mila miliardi di richieste giacenti di pagamento alle imprese per opere pubbliche nel Sud verranno trasformati in fidejussioni, che avranno una durata di 6 mesi, durante i quali si procederà ad una indagine sulla destinazione delle risorse. La Cassa depositi e prestiti potrà erogare da subito tra i 2 mila e i 4 mila miliardi; 2) sarà realizzata una stretta collaborazione finanziaria tra imprese, università e centri di ricerca pubblici e privati per favorire la ricerca scientifica con una diversa utilizzazione delle risorse finanziarie destinate al Cnr, all'Enea, all'Infn, e al Fondo speciale ricerca applicata; 3) verranno costituite società per azioni miste (anche a capitale pubblico minoritario) per l'esercizio di servizi pubblici o per la realizzazione di opere pubbliche da parte di enti locali.

Molte altre norme si propongono di snellire, di sveltire, di accelerare, pur nel rispetto dell'esigenza di correttezza e trasparenza.

Gian Carlo Fossi

LE PRIME MOSSE DEL GOVERNO

PRIVATIZZAZIONI - NUOVE REGOLE PER LA TUTELA DELLE MINORANZE AZIONARIE: VOTO DI LISTA, GOLDEN SHARES, TETTI DI POSSESSO AZIONARIO ... 9

APPALTI - SOSPENSIONE FINO AL 31 DICEMBRE '94 DELLA RIFORMA MERLONI SUGLI APPALTI PUBBLICI, LA COSIDDETTA LEGGE ANTI-TANGENTI ... 10

OCCUPAZIONI - CHIAMATA NOMINATIVA E DIRETTA DEI LAVORATORI NELLE AZIENDE CON NON PIU' DI 15 DIPENDENTI ... 12

IMPRENDITORIA - RIFINANZIAMENTO DELLA LEGGE SULL'IMPRENDITORIALITA' GIOVANILE E SUA ESTENSIONE AL CENTRO-NORD ... 13

MEZZOGIORNO - SBLOCCO, ATTRAVERSO FIDEJUSSIONI, DEI PAGAMENTI ALLE IMPRESE PER OPERE PUBBLICHE NEL MEZZOGIORNO ... 15

Le minoranze «premiate»

Tutela dei piccoli azionisti nei processi di privatizzazione

ROMA. Come l'Ina. Più dell'Ina. Per la privatizzazione di altre società potranno essere applicate le regole per la tutela delle minoranze azionarie fissate per la compagnia di assicurazione. Le minoranze dovranno essere rappresentate anche nel collegio sindacale oltre che nel consiglio di amministrazione. A stabilirlo è il decreto legge sulla cessione delle aziende pubbliche, approvato ieri dal governo di Silvio Berlusconi, in sostituzione di un analogo provvedimento del precedente governo Ciampi che scade lunedì.

La tutela si estende quindi all'organo di controllo interno di una società messa sul mercato dallo Stato. Per la precisione, un componente del collegio sindacale sarà espresso dalle minoranze. Per il consiglio di amministrazione, seguendo il modello Ina, il decreto introduce il voto di lista: i soci eleggono i membri con liste contrapposte. Il meccanismo è maggioritario: la lista che ottiene più voti conquista più della metà dei posti e può gestire; i rimanenti (almeno uno su cinque) verranno divisi in proporzione fra le altre liste. Le candidature possono essere avanzate da soci con almeno l'uno per cento.

E' una svolta: nel governo Ciampi non c'era l'intesa per disciplinare il voto di lista. Lamberto Dini, ministro del Tesoro, ha precisato dopo la seduta del consiglio dei ministri che questo meccanismo di garanzia è obbligatorio quando una società viene privatizzata con il tetto al possesso di azioni. In pratica è obbligatorio per le public company, società con una miriade di piccoli azionisti.

La facoltà concessa dal decreto al governo di introdurre il tetto fino al massimo del 5% di azioni riguarda «settori di rilevante interesse nazionale», cioè energia, telecomunicazioni, trasporti, difesa, banche e assicurazioni. Il precedente decreto non indicava la soglia massima. Il limite al possesso è in realtà un limite al diritto di voto: analogamente a quanto previsto dal decreto di Ciampi, non è stato introdotto alcun obbligo di vendere le azioni in più. La quota eccedente perde semplicemente il diritto di voto. Diritto di voto che ogni socio potrà essere esercitato per corrispondenza, ma non per delega.

Il decreto chiarisce poi come si calcola il raggiungimento del tetto fissato. Il limite si calcola sommando le azioni detenute da un soggetto direttamente o indirettamente, anche tramite familiari, fiduciarie o società controllate, collegate o legate da accordi e patti di sindacato relativi a società diverse da quella privatizzata. La disposizione tende a evitare il riproporsi di alleanze per il controllo delle principali aziende italiane. Il tetto decade se il limite è superato per effetto di un'offerta pubblica di acquisto.

Rispetto al precedente decreto è stata confermata («tale a quale» dice Dini) la possibilità di introdurre la golden share: per i grandi servizi pubblici privatizzati lo stato può riservarsi dei diritti speciali per la gestione pur rimanendo titolare di un piccolo pacchetto di azioni. Gli enti locali potranno prima privatizzare e poi chiedere l'approvazione.

Il sottosegretario alla presidenza Gianni Letta vede nelle novità del decreto «la testimonianza di una volontà politica precisa da parte del governo» a favore delle privatizzazioni «anche alla luce delle polemiche» esplose per la vendita della Banca commerciale e del Credito italiano. Dopo l'Ina il governo è atteso alla prova del fuoco della Stet. Come si venderà? «Le modalità non sono state fissate» precisa Dini.

Roberto Ippolito

INVESTIMENTI

RIPARTONO I CANTIERI

Lavori pubblici, aria nuova

Sospesa, per ora, la legge Merloni

Il nuovo ministro dei Lavori pubblici Roberto Radice (Forza Italia)

ROMA E' durata tre mesi la legge Merloni di riforma degli appalti, ieri il consiglio dei ministri ha deciso la sua sospensione fino alla fine dell'anno, mentre il governo si è dato sei mesi di tempo per un riesame e la preparazione di una nuova riforma degli appalti che, pur garantendo il massimo della trasparenza, metta le imprese in condizioni di lavorare. La legge Merloni era stata voluta da Ciampi per porre un freno ai fenomeni di malavita che da alcuni anni prosperavano nelle costruzioni. Ed è stata fra le prime vittime del nuovo governo Berlusconi. Immediate le polemiche dei partiti dell'opposizione che hanno parlato di «un ritorno al passato», di «pericolosi colpi di spugna su Tangentopoli». Immediate, quanto inutili: il nuovo ministro dei Lavori Pubblici, Radice, già al momento dell'insediamento, aveva annunciato quale sarebbe stato il destino della Merloni. Ieri, per spiegare la decisione del governo, ha ricordato alcune cifre: lo scorso anno, il blocco delle opere pubbliche ha provocato la chiusura di circa 20 mila imprese con la perdita di oltre 100 mila posti di lavoro. «Per il '94 - ha proseguito - le previsioni, senza interventi, sono drammatiche: 350 mila posti a rischio. In questi giorni - ha concluso - ho ricevuto una serie di pressioni da parte di amministratori, imprenditori, ordini professionali per sbloccare la situazione. Questo non solo per la crisi economica, ma anche per una normativa inadeguata. In ognuno degli oltre 8500 Comuni c'è qualcosa di fermo, ad esempio nel settore della manutenzione scolastica. Non a caso ben 11 regioni hanno impugnato la legge 109 davanti alla Corte Costituzionale. L'errore forse più grande della Merloni è stato proprio quello di non prevedere un ponte fra il passato e il futuro. Ora il settore potrà ripartire e già dalla prossima settimana conto di darvi i primi segnali tangibili di questa ripresa».

Ai timori sollevati dalle opposizioni, il ministro dei Lavori Pubblici ha risposto chiarendo di condividere i principi ispiratori della legge Merloni e di essere consapevole che la sua sospensione comporta il ritorno, almeno per qualche mese, delle vecchie norme, ma - ha affermato - «il rischio di un ritorno a Tangentopoli è pressoché nullo. Il Paese è molto cambiato - ha aggiunto -, c'è un'opinione pubblica più attenta, non c'è più il consociativismo. La gente che ci ha votato è anche quella che ha voluto la fine di Tangentopoli». «L'intento - ha successivamente spiegato anche il sottosegretario alla presidenza del Consiglio, Gianni Letta - è quello di riavviare i lavori senza rinunciare alla trasparenza e di impedire che possano rifiorire fenomeni del tipo di Tangentopoli. Tant'è - ha aggiunto - che vengono salvate le norme sulla trasparenza e quelle Cee. Poi non sono previsti appalti con il sistema della revisione prezzi. L'effetto sull'occupazione sarà notevole. E questo - ha insistito Letta - senza abdicare a principi e valori per realizzare tutto in un clima diverso». Letta ha quindi ricordato che non è ancora stato emanato il regolamento attuativo della legge Merloni e che, pertanto, la decisione del consiglio dei ministri di ieri «getta un ponte in una normativa in itinere». La nuova riforma avrà tre caratteristiche principali: adeguamento alle norme comunitarie, chiarezza dei costi, certezza dei tempi di realizzazione di un'opera. Nello stesso decreto è stata anche sospesa la norma, inserita nell'ultima legge finanziaria, che imponeva la rinegoziazione dei contratti pubblici, norma che aveva non poco contribuito a bloccare il settore. Le parole del sottosegretario alla presidenza e del ministro dei Lavori Pubblici non hanno però convinto le opposizioni. «Una legge varata nel 1994 non può aver determinato una crisi che risale a dir poco al 1992», hanno ricordato Cgil, Cisl e Uil.

Flavia Amabile

L'EX MINISTRO

«Via libera a Tangentopoli»

ROMA. Commentando la decisione del consiglio dei ministri di sospendere la legge 109, Francesco Merloni non ha nascosto la sua delusione per il provvedimento. «La sospensione - ha detto - appare assolutamente ingiustificata sotto ogni punto di vista, e in particolare da quello delle esigenze del rilancio del settore. Costituisce una battuta d'arresto nel processo di moralizzazione e di modernizzazione degli appalti». Secondo Merloni la decisione presa ieri «continua a mantenere in vita il sistema normativo che ha consentito Tangentopoli. Particolarmente grave appare la sospensione della autorità di vigilanza, che avrebbe dovuto costituire l'elemento centrale e indipendente del controllo».

DALLA PRIMA PAGINA

IL VIZIO D'ORIGINE

la repressione della libertà e quindi dalla guerra. E' uno strano modo di presentare il fascismo. E' noto infatti che le vicende si sono svolte cronologicamente in senso inverso: prima si è instaurato il fascismo con un progressivo processo di restringimento e abolizione delle libertà. Poi, il regime ha intrapreso anche iniziative positive che si riassumono nella promozione di una modernizzazione relativa del Paese. Questo gli storici lo sanno benissimo.

Ma per gli storici non è un dettaglio trascurabile che questo processo sia avvenuto in un regime antidemocratico, privo di libertà. Senza dimenticare che la stessa guerra non è stata affatto un prodotto accidentale del regime autoritario e quindi era difficilmente evitabile.

Ma torniamo al pubblico americano da tranquillizzare. E' convinto Berlusconi che sia una strategia efficace quella di ricordare i meriti di modernizzazione del fascismo storico, anziché riconoscere ad alta voce i costi di libertà che essi sono costati? Deve essere faticoso per il presidente del Consiglio convivere con il bisogno insopprimibile dei membri di Alleanza nazionale di mantenere legami storico-identitari con il passato fascista.

Ma Berlusconi avrebbe potuto dire con maggiore chiarezza che nessun aspetto positivo del fascismo storico può cancellare il suo vizio d'origine antidemocratico. E sarebbe stato ancora più convincente se avesse detto che oggi nessun nuovo benessere dovrà e potrà essere pagato con una diminuzione di democrazia. Probabilmente Berlusconi lo pensa, ma in questa occasione ha mancato di dirlo in modo inequivoco.

Gian Enrico Rusconi

«Non è così che aumentano i posti»

Giugni: la montagna non ha partorito neanche un topo

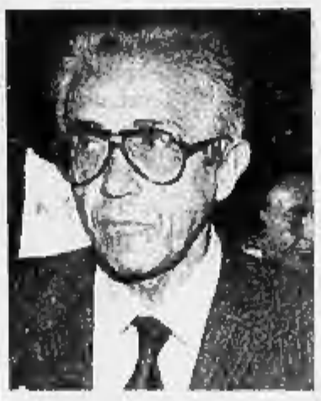

Gino Giugni, ministro del Lavoro nel governo Ciampi

ROMA. «Se le cose stanno così, non è neanche il caso di dire che la montagna ha partorito un topolino. Non c'è stato proprio alcun parto, proprio niente». E' caustico Gino Giugni, ex ministro del Lavoro nel governo Ciampi. E' appena arrivato a Pamplona, dove chiuderà il congresso spagnolo degli esperti di diritto del lavoro, e commenta a caldo i primi provvedimenti del governo in materia di occupazione e rilancio dell'economia.

Professor Giugni, va bene l'opposizione, ma non sia fazioso: non le pare che l'abolizione del nulla-osta per le assunzioni nominative sia un provvedimento utile?

«Tanto utile mi pare, che l'avevo già preso io. Venti giorni fa, poco prima che il governo si dimettesse, avevo emanato un decreto ministeriale, visto che in questa materia non era necessario un decreto-legge, con la stessa norma. Il mio testo è fermo all'esame del Consiglio di Stato».

E la chiamata diretta?

«Nel momento in cui si abolisce il nulla-osta, si autorizza la chiamata diretta, è sostanzialmente la stessa cosa, a parte poche differenze formali».

Cosa vuol dire, che sono due provvedimenti fotocopia?

«Direi che, se le cose stanno così, hanno venduto due volte lo stesso prodotto...»

Chissà cosa dirà allora della sospensione della legge Merloni...

«Ah, senza dubbio: è una mossa pericolosissima. D'accordo, è vero che il settore delle opere pubbliche era fermo e andava rivitalizzato, ma sospendere una legge che ha avuto un intento, e un risultato, di moralizzazione significa andare contro ogni buona intenzione di fare la necessaria pulizia in quel mercato così malridotto».

Le piace almeno il provvedimento sull'imprenditoria giovanile?

«Quello sì, mi sembra opportuno. Ma comunque i finanziamenti li avevamo già stanziati noi nella finanziaria».

Quindi cominciano a vedersi i primi posti di quel famoso milione promesso...

«A no, ci vuol ben altro. Le stesse semplificazioni per il collocamento da sole non servono a nulla. Altro è poter assumere facilmente, altro avere la necessità e i mezzi per farlo sul serio. Perchè questo avvenga è necessario che la ripresa produttiva cominci sul serio, e per ora non mi pare che provvedimenti del genere aiutino seriamente questo avvio». [s. luc.]

«Giuste le norme sull'imprenditoria giovanile, ma sulle assunzioni avevo già deciso io»

LA STAMPA

Quotidiano fondato nel 1867

DIRETTORE RESPONSABILE
Ezio Mauro

VICEDIRETTORI
Lorenzo Mondo, Luigi La Spina
Gad Lerner

REDATTORI CAPO CENTRALI
Vittorio Sabadin, Roberto Bellato

EDITRICE LA STAMPA SPA
PRESIDENTE
Giovanni Agnelli
VICEPRESIDENTI
Vittorio Caissotti di Chiusano
Umberto Cuttica
AMMINISTRATORE DELEGATO E DIRETTORE GENERALE
Paolo Paloschi
AMMINISTRATORI
Enrico Auteri
Luca Cordero di Montezemolo
Jas Gawronski
Giovanni Giovannini
Francesco Paolo Mattioli
Alberto Nicolello

STABILIMENTO TIPOGRAFICO
La Stampa, via Marenco 32, Torino
STAMPA IN FACSIMILE
La Stampa, v. G. Bruno 14, Torino
SIT srl, v. C. Pesenti 121, Roma
STS spa, Quinta Strada 35, Catania
Nuova SAIAE spa, v. della Giustizia 11, Milano
L'Unione Sarda spa, v.le Elmas, Cagliari

CONCESSIONARIA PUBBLICITA'
Publikompass Spa
v. Cavalieri 29, Milano, tel. (02) 86470.1
c. M. d'Azeglio 60, Torino, tel. (011) 65.211
(altre filiali inizio annunci economici)

© 1994 Editrice La Stampa SpA
Reg. Trib. di Torino n. 610/1688

Certificato n. 8675 del 15/12/1993

La tiratura di Venerdì 27 Maggio 1994 è stata di 540.000 copie

Il presidente agli Usa: Fini è democratico. Pivetti nega l'aula per il ricordo di Matteotti

«Non ho ministri fascisti»

Berlusconi: ma il duce fece anche del bene

Il presidente del Consiglio Silvio Berlusconi Sopra, Gianfranco Fini

ROMA. Bersagliato da un fuoco crescente di preoccupazioni internazionali per la presenza dei missini nel suo governo (e per il fatto che detiene una forte concentrazione di mezzi di informazione), Silvio Berlusconi ha proprio scelto la linea di attacco.

Prima ha respinto seccamente le critiche del presidente francese Mitterrand e ora spiega agli americani, con una intervista al *Washington Post*: «Non ci sono fascisti nel mio governo. Non ce ne sono. Non ci sono nemici della libertà e della democrazia».

Rischi di ritorno del fascismo? Il problema è superato dal fatto che «oggi tutti i sondaggi indicano che meno dell'uno per cento degli italiani si dicono fascisti». Ma il presidente del Consiglio va oltre l'offerta di spiegazioni e garanzie agli stranieri diffidenti e fa affermazioni che riapriranno nuove polemiche.

«Fini ha detto che Mussolini, in una certa fase temporale, è stato un grande statista. Dopo, ovviamemte, ha represso la libertà e ha portato il Paese alla guerra. Così è chiaro che il risultato finale è di condanna ma per un certo periodo Mussolini fece cose positive. E questo è un fatto confermato dalla storia» ha dichiarato Berlusconi.

In questo modo si è schierato con decisione a copertura del suo principale alleato di governo, Gianfranco Fini, il quale, in verità, aveva definito «Mussolini il più grande statista del secolo».

Una affermazione che aveva fatto il giro del mondo suscitando indignazione nei Paesi che hanno combattuto per liberare l'Italia e l'Europa dalle dittature fasciste e naziste.

Berlusconi ha poi replicato alle preoccupazioni espresse da alcuni leader stranieri rilevando che l'eredità fascista in Italia non può assolutamente essere paragonata al risorgere dell'estremismo di destra in Francia e in Germania: «I due fenomeni sono completamente differenti.

Le forze dell'estrema destra in Germania e Francia sono dal tutto diverse da Alleanza Nazionale» e il coordinatore di An Gianfranco Fini è un uomo di «buon senso che sta cercando di trasformare il suo partito in un movimento simile a quello del gollismo francese.

Proprio ieri il deputato socialista, Enzo Mattina, aveva chiesto al presidente della Camera, Pivetti, (assieme ad altri 110 deputati), una solenne commemorazione di Matteotti nell'aula di Montecitorio a 70 anni dal suo assassinio.

Il presidente Pivetti ha respinto la richiesta perché «inopportuna e non consona all'utilizzo ordinario dell'aula», ha spiegato Mattina il quale ha rilevato che si è persa una occasione per verificare «l'adesione ai valori democratici di componenti significative della maggioranza di governo».

Insomma, pare dubbio che il presidente del Consiglio sia riuscito a chiudere il «caso» dei ministri e sottosegretari missini con le sue dichiarazioni. Anche se aveva premesso nell'intervista di non nutrire alcuna simpatia per Mussolini: «Mio padre fu perseguitato dai fascisti e costretto a vivere all'estero». E poi, Alleanza nazionale gli ha fornito una «dichiarazione solenne in cui afferma di essere contro il fascismo e qualsiasi altra forma di dispotismo». E' la sinistra il vero nemico, ha concluso Berlusconi: «Sono loro la vera minaccia per il mio Paese ed è per questa ragione che ho deciso di entrare in politica».

Dall'intervista emergono anche le preoccupazioni per un'eventuale riapertura della questione dei confini orientali. E anche in questo caso il presidente del Consiglio cerca di rassicurare la comunità internazionale: «Il mio governo non ha alcuna intenzione di riaprire il problema. I confini di questi stati rimarranno quali sono». Il tutto nella linea della continuità con la politica seguita dei governi precedenti, quella del «rispetto di tutti i trattati e degli impegni assunti con gli alleati e i paesi confinanti». [a. r.]

Da sin. il presidente croato Franjo Tudjman e il ministro degli Esteri sloveno Lojze Peterle

Proteste croate e slovene

Tudjman: italiani imperialisti
Vice-premier belga non vede Tatarella

ROMA. Le nubi si addensano sulla frontiera nordorientale. Zagabria accusa l'Italia di minare la stabilità della Croazia con atteggiamenti neo-imperialisti. Lubiana prevede un rapido deterioramento dei rapporti con il nostro Paese. E nel frattempo a Trieste gli esuli istriani, fiumani e dalmati applaudono la «risolutezza» del ministro degli Esteri Antonio Martino.

Il presidente croato Franjo Tudjman dichiara: «I risultati delle elezioni in Italia pongono un problema per la futura stabilità della Croazia. Siamo di fronte ad un imperialismo italiano che cerca di legarsi alle aspirazioni serbe». E aggiunge: la nomina di Mirko Tremaglia alla presidenza della commissione Esteri della Camera non è certo incoraggiante».

Una simile apprensione traspare dalle dichiarazioni del ministro degli Esteri sloveno Lojze Peterle: «Qualcosa è cambiato nelle relazioni tra l'Italia e la Slovenia con l'insediamento del nuovo governo italiano. Adesso abbiamo capito: l'Italia vuole porre condizioni prima di dare via libera ad una nostra adesione all'Unione europea. Se le cose continuano così, non posso immaginare quello che potrà succedere».

Alla Farnesina si getta acqua sul fuoco e si fa notare che Martino a Parigi ha avuto incontri «positivi» sia con Peterle che con il ministro croato Mate Granic e che i negoziati bilaterali con la Slovenia e la Croazia riprenderanno tra breve.

La presenza di Alleanza nazionale nel governo continua a creare difficoltà per il governo anche su altri fronti. Da Bruxelles il vice-premier belga Elio Di Rupo, socialista, fa sapere che non parteciperà alla riunione di lunedì dei ministri delle Telecomunicazioni dove sarà invece presente Giuseppe Tatarella. Risposta di Tatarella: «Che usi il tempo guadagnato per parlare con Vittorio Foa del rapporto tra destra e sinistra».

Intanto Massimo Cacciari risponde a Mitterrand: «Si preoccupi dei fascisti di casa sua». E Achille Occhetto a Cacciari: «Dovrei dire: pensi ai veneziani suoi. Ma non lo dico perché sono una persona perbene». [r. r.]

IL CASO

UN CONDONO COME ARMA

«Abusivi, tutti in piazza»

Missini irriducibili contro Fini e il governo

ROMA I fascisti che non amano Gianfranco Fini cominciano a fare sul serio; ieri, uno accanto all'altro, si sono ritrovati a convegno l'ultra-fascista Giorgio Pisanò, l'ex repubblichino Pino Rauti e l'«eroe» delle borgate romane Teodoro Buontempo, primo manipolo di una futura «Rifondazione missina». Tante parole, tanta nostalgia come neanche ai tempi dell'*apartheid*, ma è dietro le quinte che gli «artificieri» anti-Fini stanno confezionando la «bomba»: un corteo di tutti gli abusivi d'Italia sotto le finestre di Berlusconi, la prima scintilla di un'opposizione di destra al governo di centro-destra.

Il regista è il solito Buontempo: «Berlusconi - ghigna *er pecora* - ha detto che dell'abusivismo edilizio nessuno gli ha parlato? Bene, gliene parleremo noi con una manifestazione sotto palazzo Chigi a fine giugno che chiederà una sanatoria per tutte le case abusive di prima necessità». E con la sua voce perennemente roca, *er pecora* gracchia: «Questa è la destra popolare...».

Destino bizzarro quello di Gianfranco Fini: ha affrancato i missini da un destino minoritario che sembrava eterno, ha conquistato 5 ministri, un domani potrebbe diventare il successore di Berlusconi, come dice Giuliano Amato, e invece di essere osannato dai suoi, si scopre una fronda interna sempre più minacciosa. E ora potrebbe muoversi persino la piazza. La prima scintilla si accenderà nel cuore di Montecitorio martedì prossimo: nella sala del Refettorio verranno presentate le proposte di legge per la riapertura dei termini della sanatoria edilizia che Buontempo vorrebbe portare dal 31 dicembre 1983 al 31 dicembre 1993: accanto all'indemoniato *pecora* saranno schierati - ecco la sorpresa - anche parlamentari di Forza Italia come Enzo Savarese e Maurizio Bertucci e del Ccd come Mario Baccini e Antonio Mazzocchi. E per fine giugno si prepara l'«assalto» degli abusivi a palazzo Chigi da parte di quello che Buontempo definisce un movimento «non di camicie nere, ma di camicie peroniste», tutte assieme all'insegna dell'ennesima sanatoria.

E' un *mix* di populismo e di nostalgismo la miscela anti-Fini e una parata esemplare di nostalgismo fascista e missino è andata in scena ieri mattina in una saletta del quartiere Parioli, durante un convegno organizzato dal periodico satirico *La Peste*, il *Cuore* di destra. Pino Rauti, più curvo e coerente che mai nei suoi cromosomi fascisti: «Le dittature? Sono un momento e non tutte sono sbagliate» e il fascismo «ha molte frecce al suo arco per dare una risposta alla crisi liberaldemocratica». E Pisanò, reduce dal fiasco del suo movimento «Fascismo e libertà», si diverte a ironizzare sui suoi ex camerati: «Il sottosegretario alla Pubblica Istruzione Aloi è un fascista perché stava con me a tirare molotov a Reggio Calabria e il sottosegretario Guido Lo Porto, arrestato per terrorismo fascista, come farà per ricordare i nostri caduti». Morale della favola di Pisanò? «Fini non può più tenere i piedi in due staffe e vedrete dove andranno a finire Buontempo, Tassi, Parigi e gli altri...». E alle frecciatine avvelenate di Rauti e Buontempo, il portavoce di Fini Storace risponde così: «E' solo satira politica, visto che viene da *La Peste*...».

Ma la repentinità della svolta post-fascista di Fini continua a giocare qualche brutto scherzo: dopo la *gaffe* di qualche giorno fa, quando alla Camera furono depositate d'ufficio le proposte della precedente legislatura (a firma Fini) per l'abolizione delle norme transitorie della Costituzione sul divieto di ricostituzione del partito fascista, *Italia Oggi* ha scovato un'altra proposta missina (a firma Fini) che chiede il riconoscimento del servizio militare prestato, da volontari e non, nella Repubblica di Salò.

Fabio Martini

DOPO IL VOTO

Msi, cambiano i «quadri»

ROMA. Volti nuovi nel gruppo dirigente del msi. Il segretario Gianfranco Fini ha nominato una serie di nuovi dirigenti che subentrano a quanti dopo il successo elettorale alle ultime politiche sono andati a ricoprire incarichi parlamentari e di governo.

Al posto del neoministro per l'Ambiente Matteoli e del nuovo capogruppo di Alleanza nazionale al Senato Maceratini, Fini ha nominato al dipartimento organizzazione e a quello enti locali il piemontese Marco Zacchera e il napoletano Antonio Mazzone. Nuovo dirigente dell'ufficio Regioni è Riccardo Migliori, dell'ufficio Comuni Enzo Nespoli, dell'ufficio Province Marcello Perina, dell'ufficio coordinamento dell'attività dei sindaci Giuseppe Tagliente, dell'ufficio ispezioni Roberto Menia e Gianni Mastrangelo, dell'ufficio preparazione quadri Nazzareno Mollicone. [Agi]

Sopra, l'ex segretario del msi Pino Rauti

Teodoro Buontempo di Alleanza nazionale

Giorgio Pisanò l'ultra-fascista

Pivetti patrocina «Progetto Italia»

La presidente sponsor di un convegno della destra

ROMA. Un progetto per «riannodare le forze civili, politiche e culturali emerse dalla svolta del 27 marzo». Insomma un appuntamento fatto apposta per lo schieramento che ha vinto le elezioni e che sostiene il nuovo governo. Un convegno, un meeting nazionale, un incontro, addirittura un annuncio di «Progetto Italia». Addirittura «sponsorizzato dalla presidenza della Camera. O meglio, dal presidente Pivetti in persona.

Sì, perché l'incontro organizzato dall'*Italia settimanale* per il prossimo 16 giugno si svolgerà sotto l'alto «patrocinio» del presidente del Parlamento che addirittura «presiederà il convegno». Dunque, una vera e propria consacrazione istituzionale, un appoggio esplicito da parte di una delle più alte cariche dello Stato. Un atto di cortesia, come spesso è avvenuto in passato, per segnalare l'interesse dell'assemblea dove si realizza la sovranità popolare verso convegni scientifici, presentazione di iniziative editoriali particolarmente prestigiose, giornate di studio, manifestazioni commemorative, anniversari, celebrazioni. Se non fosse che stavolta si tratta di un convegno deliberatamente finalizzato al sostegno culturale di una parte soltanto dello schieramento politico, un incontro che esplicitamente rifiuta l'asetticità super partes tanto da proporsi la costruzione di una «fondazione Italia» con l'obiettivo di una «riforma costituzionale dello Stato in senso presidenzialista».

La presentazione dell'incontro organizzato dall'*Italia settimanale* sotto «l'alto patrocinio» della presidente della Camera Irene Pivetti

E così al convegno del prossimo giugno parteciperanno il portavoce di Forza Italia Antonio Tajani e il portavoce di Fini Francesco Storace, e poi lo stesso Fini e poi Cesare Previti, Francesco D'Onofrio, Domenico Fisichella, Alfredo Biondi, tutti ministri del governo Berlusconi, Maurizio Gasparri sottosegretario di An, e poi Giano Accame e Franco Cardini, Gianfranco Morra e Claudio Quarantotto, intellettuali più o meno riconducibili alla destra culturale, e inoltre Fabrizio Del Noce, neodeputato di Forza Italia, e Marcello Staglieno, senatore della Lega Nord. Nonché Roberto Jacopini, capo ufficio stampa del presidente Pivetti.

Non è prevista la partecipazione di qualche «oppositore», di qualche rappresentante della minoranza. Del resto è legittimo scegliere liberamente gli interlocutori accreditati a discutere sulla «valorizzazione dell'identità nazionale, dei suoi valori comunitari». Ma è altrettanto legittimo che in un convegno «patrocinato dal presidente della Camera on. Irene Pivetti», come testualmente recita il manifesto di presentazione dell'incontro, venga sistematicamente esclusa la presenza di voci diverse, anch'esse peraltro rappresentate nelle istituzioni presiedute dalla carica «patrocinante»? I collaboratori più stretti dei precedenti presidenti della Camera, da Ingrao e Jotti a Napolitano, affermano che mai è stato concesso il «patrocinio» a manifestazioni politiche apertamente «schierate». C'è sempre una prima volta. Anche nella scelta di un «patrocinio». [p. bat.]

CASA D'ASTE
MONTALBANO

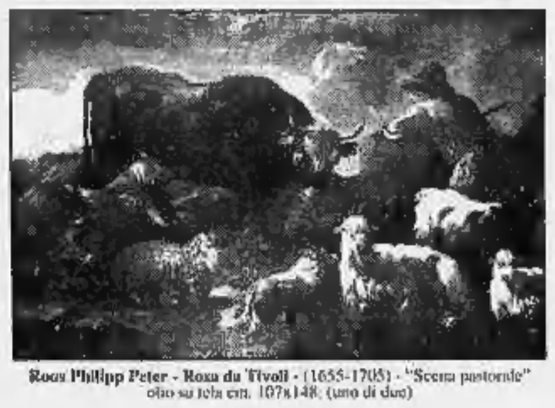

Roos Philipp Peter - Rosa da Tivoli - (1655-1705) - "Scena pastorale" olio su tela cm. 107x148; (uno di due)

VENDITA ALL'ASTA
di Antiquariato

LA VENDITA COMPRENDE: MOBILI, BRONZI
DIPINTI, PORCELLANE, ARGENTI,
TAPPETI ANTICHI DAL XVII AL XX SECOLO

DOMANI ASTA:
DOMENICA 29 MAGGIO ORE 15,00

Il momento giusto per investire.
Un pezzo di antiquariato viene ammirato e valorizzato nel tempo

Strada Statale n. 23 None (TO)
Tel. 011/986.55.84 - Fax 011/986.58.69
a 10 Km dalla palazzina di Stupinigi
seguendo la direzione Pinerolo-Sestriere
TORINO-PARIGI-LONDRA-NEW YORK-LOS ANGELES

SI ACCETTANO LOTTI PER LE PROSSIME ASTE

«La Siberia è un posto affascinante. Studio cinese e non ho progetti per il futuro»

«Caro Occidente, non ti rimpiangiamo»

Il figlio: «Ho sempre saputo che saremmo tornati»

VLADIVOSTOK. Il primo a toccare la terra della patria non è stato Aleksandr Solzenicyn, ma suo figlio maggiore Ermolai. L'aereo da Seul è arrivato due giorni prima di quello da Anchorage che porterà lo scrittore insieme con la moglie e il figlio minore Stepan.

Il terzo figlio Ignat, invece, non parteciperà affatto al grande ritorno del padre in Russia: fa il pianista ed è in tournée con la sua orchestra.

Il ventitreenne Ermolai, biondo, non molto alto e con un sorriso affascinante, ha evitato abilmente la curiosità dei giornalisti. Per prima cosa, nonostante la pioggia battente, ha fatto una passeggiata attraverso Vladivostok, una città per lui sconosciuta. Sta cercando di abituarsi gradualmente alla sua nuova patria che non ricorda perché la sua famiglia venne cacciata dalla Russia quando aveva poco più di tre anni.

Quali sono le sue prime impressioni?

«Vladivostok è una città straordinaria. Ma non è il mio primo ritorno: sono stato in Russia per la prima volta due anni fa insieme a mia madre e ai miei fratelli. Siamo rimasti qui per sei settimane. So che la Russia sta passando tempi difficili, ma aspetto con gioia il ritorno di mio padre».

Perché Aleksandr Isaacvich ha deciso di tornare solo adesso?

«Prima non c'erano le condizioni per il suo ritorno».

Non le dispiace abbandonare i confort della vita occidentale?

«Abbiamo sempre saputo che un giorno saremmo tornati. Sì, abbiamo ricevuto una buona istruzione, conosciamo le lingue straniere e non siamo stati costretti a sopportare le difficoltà della vita in Russia. Ma nella nostra casa regnava un'atmosfera russa. Noi siamo russi e vogliamo aiutare la Russia. Io sarò accanto a mio padre durante tutto il viaggio fino a Mosca».

Ha già pensato a cosa farà?

«Non so ancora cosa sarà della mia vita. Negli ultimi sette mesi ho studiato il cinese a Taiwan. Per ora il mio obiettivo principale è perfezionare la conoscenza di questa lingua: forse un giorno mi sarà utile».

Lei è ancora celibe. Pensa di sposare una ragazza russa?

«Sono contrario a questo approccio cinico ad una questione così personale. Non si può scegliere la persona che si vuole sposare in base alla nazionalità. Ma vorrei che i miei figli parlassero russo. Il fatto che oggi io posso parlare con lei in russo è interamente merito dei miei genitori».

Non la spaventano le difficoltà quotidiane?

«No».

Ermolai dovrà abituarsi a molte difficoltà. Per ora ne ha incontrata una molto banale: in albergo, come in tutta la città, non c'è acqua calda.

Natalia Barabash

Copyright «Komsomolskaja Pravda» e per l'Italia «La Stampa»

Aleksandr Solzenicyn all'aeroporto di Vladivostok con il figlio Ermolai

L'ALBUM DI UNA **VITA TORMENTATA**

1925

Bambino, a Rostov

Aleksandr Solzenicyn nasce l'11 dicembre 1918 a Kislovodsk. La Rivoluzione bolscevica ha compiuto un anno. Con la penna, Solzenicyn tornerà ancora più indietro, fino a Ottobre 1916 (titolo del secondo volume del suo grande affresco della storia russa). Cresce a Rostov, sul Don: un'infanzia serena, studi regolari, fino al liceo e all'università. Si laurea sempre a Rostov, in matematica. Subito dopo è arruolato nell'Armata Rossa, aggredita dalle truppe di Hitler.

1944

Capitano al fronte

Questa foto fu scattata sul fronte della Prussia orientale. Solzenicyn combatteva come capitano d'artiglieria con l'avanguardia dell'Armata Rossa, che avanzava trionfante verso Berlino. Pluridecorato per l'eroismo dimostrato lottando contro i tedeschi su tre diversi fronti, cadde vittima delle purghe staliniane: fu arrestato nel bel mezzo di una delle ultime battaglie della seconda guerra mondiale.

1953

Prigioniero nel gulag

Undici anni di prigionia. Arrestato per avere scritto in una lettera critiche verso Stalin, dal '45 al '52 fu in carcere (anche nella famigerata Lubjanka), e dal '53 al '56 nel gulag di Kok-Terek, nel Kazakhstan. Lavori forzati, baracche, divise da carcerato, umiliazioni: in questi anni vengono concepite «Una giornata di Ivan Denissovic» e le altre opere sui carceri del comunismo.

1974

In esilio

Le tappe dell'esilio si succedono rapidissime. Nel dicembre del '73 esce a Parigi *Arcipelago Gulag*, contro la sua volontà. Viene arrestato, poi espulso. Espatria in Svizzera, poi dal '75 è in Vermont, a Cavendish. In 19 anni non imparerà una sola parola d'inglese.

1974

Nobel a Stoccolma

Solzenicyn vince il Nobel nel 1970, ma non va a ritirarlo. Il motivo lo spiega in un'amara lettera all'Accademia di Svezia: «Non parto perché non mi lascerebbero tornare». Nel '74, lo scrittore non ha più patria. Ma a Stoccolma il mondo libero gli tributa un trionfo.

16 ottobre 1993

Roma, dal Papa

Se Gorbaciov ha sgretolato l'impero comunista con le armi della politica, Giovanni Paolo II e Solzenicyn sono stati i due campioni della lotta dello spirito al materialismo. Quando finalmente si stringono la mano, è un momento di commozione per entrambi. Quel giorno il Papa festeggia il 15° anniversario dell'elezione: lo scrittore è la sola persona che incontra in udienza privata.

DALLA PRIMA PAGINA

IL PANE E IL SALE DEL PROFETA

rappresentarne la coscienza, la memoria e la tragedia.

Non so se parole in fondo logore come grande scrittore, eminente romanziere, genio letterario, bastino a fissare nella loro convenzionale ovvietà una personalità insieme semplice e complessa come quella di Solzenicyn, il cui valore e significato intrinseco certo non si esauriscono che in parte sul piano estetico e culturale.

Per Solzenicyn bisogna cambiare registro. Il suo genio è raro perché va ben al di là del fenomeno culturale; perché egli è, nella sostanza, un genio esistenziale; un genio ruvido alla sua maniera pressoché animalesco, macerato e scavato in ogni fibra dalle feroci ecatombi russe di questo secolo, di cui ha portato e porta in sé le piaghe, il ricordo fisico, l'indelebile marchio gulaghiano, insieme con l'impulso alla rigenerazione e alla testimonianza capillare del male e della verità sul male che è stato parte centrale e motore della tregenda bolscevica.

Quindi, per così dire, il genio, più che nell'uomo e nel suo fertilissimo talento di scrittore, è nella situazione unica della sua totale identificazione con la Russia più oscura, più ignorata dagli apologeti dello stalinismo ruggente, più umiliata e calpestata nelle decine di milioni di vittime ignote immolate al Moloch totalitario durante le apocalittiche carestie degli Anni Venti, le purghe non solo d'élite ma di popolo degli Anni Trenta, le collettivizzazioni genocide, gli arcipelaghi concentrazionari e schiavistici che erano le fucine primarie dei tristi miracoli economici del socialismo reale in un solo Paese.

Solzenicyn è stato l'archivio vivente di questa immane perversione dello spirito russo nel secolo delle guerre mondiali, delle guerre civili ideologiche e delle rivoluzioni palingenetiche. Per molti aspetti, Solzenicyn, la centralità testimoniale di Solzenicyn nella storia russa contemporanea, rappresentano la faccia speculare di Stalin e della centralità satrapesca di Stalin nelle bolge di una stessa storia infernale. C'è qualcosa di mostruoso, perché sovrumano, nella potenza demistificante, totale, spietata con cui, per oltre diecimila pagine, a cominciare dalla scarna *Giornata di Ivan Denisovic* fino alla trilogia dell'*Arcipelago Gulag* e alla saga della *Ruota rossa*, il profeta della rigenerazione russa si è contrapposto con la sua memoria implacata alle mostruosità dello stalinismo. Si potrebbe quasi parlare di un mostro del bene opposto al mostro del male.

Basta guardare le prime immagini televisive da Vladivostok per capire che non è soltanto un uomo, o soltanto uno scrittore, o soltanto un dissidente, quel settuagenario barbuto e austero, senza cravatta, spettinato dal vento, vestito di una giubba da detenuto in libertà, che inginocchiandosi bacia la zolla siberiana e accoglie religiosamente il pane e il sale che gli porgono le contadine locali. A osservarlo bene, nel passo vigoroso, negli abbracci impetuosi ma brevi, nelle fessure asiatiche degli occhi socchiusi sotto i cespugli elettrizzati delle sopracciglia, s'intuisce che non è un uomo ma un macigno di storia quello che in queste ore, dopo due decenni, sta rotolando in lento pellegrinaggio dall'Asia estrema attraverso le isole del Gulag fino a Mosca.

Non mi sembrano degne di molta nota le facili osservazioni di chi annuncia che l'ex zek della Kolyma e l'ex eremita del Vermont ritroverà una Russia diversa, cambiata, americanizzata, corrotta, permissiva, paganeggiante eccetera. La fonda Russia che egli sta per attraversare non è Mosca né Pietroburgo; è la parte oscura pesante, ancora inesplorata, non ancora violata dalla modernità consumistica, alla quale in verità Solzenicyn ha continuato a guardare e a pensare da sempre e alla quale avrà ancora tanto da dire.

E' a questa Russia ancora sopita nel dolore e intorpidita dalla miseria che egli si rivolgerà, evitando i giochi di potere e le effimere dolci vite di Mosca. Certamente Solzenicyn potrà essere ignorato, non ascoltato, o addirittura sbeffeggiato dalle minoranze corrotte delle grandi città libertine; ma la grigia maggioranza contadina e cristiana, che resta la vera Russia, che resta pur sempre il baricentro del futuro russo, non mancherà di riconoscersi nella sua barba tolstojana, nel suo passo deciso e caracollante, nella sua voce sommessa e diretta. Bisogna fare attenzione con le previsioni giornalistiche di comodo. Non è un moralizzatore tonitruante quello che è appena arrivato a Vladivostok. E' la Russia che è ritornata alla Russia.

Enzo Bettiza

DALLA PRIMA PAGINA

BENVENUTO SCRITTORE RIBELLE

Solzenicyn è entrato nella storia della coscienza sociale del XX secolo, è diventato uno dei simboli dei principi morali e della coscienza che da sempre hanno costituito la forza vitale del carattere nazionale russo.

Sono convinto che il ritorno in patria aprirà anche nuovi orizzonti alla sua creatività.

La maggioranza dei nostri cittadini conosce più Solzenicyn come ribelle politico, che non come scrittore. Sono convinto che qui, adesso, gli si spalancherà davanti una strada felice verso un numero sempre più grande di lettori e ammiratori.

Mikhail Gorbaciov

Stato civile di Torino

NATI DENUNCIATI IL 24 MAGGIO 1994

Saino Noemi; **Arrò** [illegible]; **Gallecroce** Roberto Giovanni; **Musso** Elisa; **Teghillo** Giulia; **Conigliaro** Serena; **Lari** Giorgia; **Sottero** Federico; **Mazzeo** Fabio; **Sanzotta** Federica; **Civino** Elisa; **Alberti** Edoardo; **Roman** Alex; **Grasso** Nadia; **C. Guira** Anna Maria; **Sciarrillo** Riccardo; **Bristore** Giulia; **Pregnolato** Clara; **Nazzi** Michela; **Minneci** Giorgio; **Rizzo** Alessandra; **Saudino** Lorenzo; **Locuratolo** Vanessa; **Giuliano** [illegible]; **Pugliese** Luca; **Zambon** Andrea; **Paladino** Caterina; **Martignoni** Mattia; **Schmaca** Mattia; **Soffiato** Marco; **Medelin** Sara; **Cocco** Silvia; **Rossini** Marina; **Garolalo** Federica; **Sapino** Rebecca; **Marchetti** [illegible]; **Santaniello** Laura; **Saverino** Marco; **Saja** Stefano.

MORTI DENUNCIATI IL 24 MAGGIO 1994

Presso Case di Cura e di Riposo: **Quaranta** Lucia ved. Ferrari, di anni 100, Casa di cura Crocetta.

Presso Ospedali: **Bernard** Tommaso Spirito, a. 87, San Vito; **Cacoperdo** Rosario, a. 66, Mauriziano Umberto I; **Chianalis** Marco, a. 23, Martini; **Camin** Gino, a. 58, Molinette; **Conselvan** Severina, a. 71, Maria Vittoria; **Cordara** Stellio, a. 75, Mauriziano Umberto I; **Cusino** Silvia Maria ved. Risso, a. 78, Molinette; **Felmini** Giovanni, a. 58, Giovanni Bosco; **Gial Tonda** [illegible], a. 59, Sant'Anna; **Grippa** Antonio, a. 71, Martini; **Guerra** Francesco, a. 68, Mauriziano Umberto I; **Lia** Serafino, a. 73, Molinette; **Mainetti** Giorgio, a. 84, Martini; **Marullo** Antonio, a. 74, Martini; **Masciangelo** Anna Maria, a. 59, S. Giovanni antica sede Oncologia; **Mellano** Giancarlo, a. 54, Maria Vittoria; **Mennuni** Ruggiero, a. 32, Amedeo di Savoia; **Mirabella** Raimonda, a. 78, Molinette; **Musso** Cristiana ved. Airno, a. 68, Maria Vittoria; **Osta** Angela ved. [illegible], a. 83, Martini; **Piacenza** Cesare, a. 85, Giovanni Bosco; **Polizzi** Umberto, a. 54, Giovanni Bosco; **Portinari** Ennio Agostino, a. 85, Luigi Einaudi (ex vecchia Astanteria); **Pozzi** Giuseppe, a. 63, Mauriziano Umberto I; **Raviola** Dario, a. 63, Molinette; **Uicigrai** Armando, a. 81, Maria Vittoria; **Viviani** Grazia Maria, a. 37, Mauriziano Umberto I.

Presso altro luogo del territorio cittadino: **Valra** Caterina ved. Picca, a. 81, piazza Adriano 9.

Presso residenza: **Amore** Renato, a. 82, via L. Muratori 36; **Clarici** Giuseppina, a. 81, corso G. Agnelli 115; **Masetti** Maria Rosa, a. 89, corso Duca degli Abruzzi 81; **Rampone** Paride, a. 86, via Barletta 120; **Villa** Giovanni, a. 84, corso Galileo Ferraris 153.

Nati 39 - Morti 34

NATI DENUNCIATI IL 25 MAGGIO 1994

Ramat Elena; **Pulino** Manuel; **Bova** Gabriele; **Saullo** Gabriele; **Calemme** Matteo; **Bernardini** Matteo; **Ventimiglia** Haron; **Piccirillo** Paolo; **Depetris** Daniele; **Cocco** Jessica; **Massel** Luca; **Giglio** Alessandro; **Zuin** Davide; **Bonesso** Alberto; **Zara** Francesco; **Fassetta** Enrico; **Muscedra** Martina; **Aru** Alex; **Bosso** Roberto; **Cirillo** Davide; **Gianquitto** Leonardo; **Palmieri** Giorgia; **Mamoli** Andrea; **Aimone** Stefano; **Iannilli** Simone; **Grattapaglia** Luca; **Rossi** Marina; **Doglietto** Gabriele; **Ordine** Lorenzo; **Passannanti** Simone; **Morelli** Luca; **Bario** Micol; **Finazzo** Andrea; **Senna** Federico.

MORTI DENUNCIATI IL 25 MAGGIO 1994

Presso Case di Cura e di Riposo: **Cavallero** Lidia ved. Pagliano, di anni 80, Casa di Cura «Villa Maria Pia»; **Sandrone** Domenica ved. Cutrera, a. 98, Casa di Riposo La Quiete; **Tomasotto** Maria ved. Muesato, a. 95, Casa di Riposo Presidio Nelli di via Palmieri 23.

Presso ospedali: **Balestrero** Vincenzo, a. 74, Molinette; **Bargoslo** Paolina ved. Roggero, a. 83, Giovanni Bosco; **Bianco** Angelo, a. 85, Maria Vittoria; **Bramato** Edoardo, a. 77, Mauriziano Umberto I; **Capizzi** Crocifissa ved. Castronovo, a. 85, Molinette; **Cartello** Giuseppe, a. 81, Gradenigo; **Cavallari** Maria ved. Mantovani, a. 89, Martini; **Corvi** Giuseppina, a. 76, Mauriziano Umberto I; **Cravero** Margherita, a. 87, Cottolengo; **Cuccureddu** Barbara, a. 23, Mauriziano Umberto I; **Della Ragione** Agnese ved. Dinucci, a. 71, Mauriziano Umberto I; **Fasan** Giovanni, a. 85, Molinette; **Gaido** Tommaso, a. 81, Molinette; **Lefley** Lauretta ved. Bringhan, a. 71, Maria Vittoria; **Masini** Antonietta, a. 81, Molinette; **Minnino** Maria, a. 57, Maria Vittoria; **Mombelli** Michele, a. 59, Maria Vittoria; **Ottino** Giuseppe Carlo, a. 93, Maria Vittoria; **Papa** Elvira ved. Micalizzi, a. 83, Molinette; **Principe** Francesco, a. 49, Centro Traumatologico Ortopedico; **Terzioli** Francesco, a. 77, Molinette.

Presso altro luogo del territorio cittadino: **Bartucci** Mario, a. 54, via Tommaso Gulli 29.

Presso Medicina Legale: **Benienati** Renato, a. 89; **Origlia** Marisa, a. 52.

Nati 34 - Morti 27

NATI DENUNCIATI IL 26 MAGGIO 1994

Marchesin Martina; **Bugnone** Paolo; **Gronchi** Cristina; **Bonetto** Riccardo; **Ferrarese** Alessandro; **Granata** Mattia; **Mazzucchelli** Pietro; **Gosio** Alberto; **Libra** Angelo; **Mancusi** Antonino; **Omegna** Alessandro; **Ciulla** Jacopo; **Gallini** Enrico; **Colangelo** Roberto; **Marcone** Simona; **Roccia** Marta; **Orlandi** Alessandra; **Renna** Martina.

MORTI DENUNCIATI IL 26 MAGGIO 1994

Presso Medicina Legale: **Prunas** Luigi, a. 48.

Presso altro luogo del territorio cittadino: **Barrera** Riccardo, a. 89, strada del Nobile 39; **Baudi dei Conti di Salve** Vittorio, a. 85, piazza Carlo Alberto 183; **Pantaleoni** Rina ved. Alfieri, a. 92, via G. Sparso 43.

Presso residenza: **Altavilla** Antonio, a. 74, corso Vittorio Emanuele II, 216; **Canciani** Vilma ved. Vittor, a. 83, via Bonzo 12/4; **Giannici** Francesco, a. 83, corso Orbassano 191/10; **Soltiantini** Sabrina, a. 26, corso Ciriè 2; **Viglione** Carolina ved. Laccese, a. 72, corso Orbassano 191/3; **Zallino** Anna, a. 45, via Pietro Cossa 280/4.

Presso Ospedali: **Bertinetti** Umberto, a. 51, Molinette; **Bevilacqua** Anna ved. Panarella, a. 80, Molinette; **Biasiol** Mario, a. 53, Maria Vittoria; **Cairo** Romeo, a. 79, Molinette; **Callegari** Bellania, a. 72, Giovanni Bosco; **Cibrario** Domenico detto Ireneo, a. 97, Cottolengo; **Costaggiu** Giovanni, a. 80, Maria Vittoria; **De Rosa** Pasquale, a. 95, Molinette; **Quilio** Piera, a. 54, Centro Traumatologico Ortopedico; **Gal** Carolina ved. Daghino, a. 78, Mauriziano Umberto I; **Lavina** Anna, a. 66, Molinette; **Malrone** Domenica ved. Marzoleni, a. 67, Molinette; **Moreno** Giuseppe, a. 77, Martini; **Musso** Domenico, a. 88, Molinette; **Potestà** Sergio, a. 73, Mauriziano Umberto I; **Ranzani** Gian Pietro, a. 66, Molinette; **Ravagnani** Arnaldo, a. 86, Maria Vittoria; **Santorufo** Domenica, a. 83, Giovanni Bosco; **Schirano** Osvaldo, a. 44, Molinette; **Tocci** Lucia, a. 53, Martini; **Villosio** Pier Luigi, a. 81, Mauriziano Umberto I; **Zerbino** Piero, a. 59, Cottolengo.

Presso Case di Cura di Riposo e Istituti religiosi: **Cane** Ines, a. 73, Casa di Cura «Villa Maria Pia».

Nati 18 - Morti 33

E' mancato

Luigi Delponte

Lo annunciano con immenso dolore la moglie **Ines**, le figlie **Maria** e **Daniela** con **Andrea** e **Umberto** e i nipotini **Enrico** e **Marco**, parenti tutti. Un particolare commosso ringraziamento per l'impegno e l'alta professionalità al prof. Olivero, ai dottori Cologni, Mingrone, Pallavicini, Rosso e a tutto il personale dell'Unità di Terapia Intensiva dell'Istituto di Chirurgia d'Urgenza dell'ospedale Molinette. Funerali lunedì 30 alle ore 10 Parrocchia di San Vito.

— **Torino**, 27 maggio 1994.

Rimpiangono il caro **GINO** i consuoceri **Ada** ed **Enrico** con **Patrizia Marina Sergio Francesca Giuseppe Matteo**.

Aldo Ettore e **Gigi Giachino** sono vicini nel ricordo del caro **PADRINO**.

Elvira Dario Annamaria Angela e famiglie ricordano il caro indimenticabile zio **GINO**.

Angelo e **Alfredo Atorino** sono affettuosamente vicini a Ines, Maria, Daniela, Andrea e Umberto in questo triste momento.

Candido e **Giorgio Cardera** partecipano al dolore della famiglia.

Emy e **Giovanni Rolfo**, **Roberto Malnardi** commossi partecipano al dolore di Maria e Andrea Delponte.

La **Società Tiro a Volo Carignanese** si unisce al dolore del socio ing. Andrea Delponte.

«**GEO**» sarai sempre nei nostri cuori. **Giuliana Luca Biagio**.

Aldina, **Vico** e **Cristina Gulinelli** partecipano con affetto.

Mariella Giovanni Davide Antonello partecipano al dolore di Ines, Maria e Andrea Delponte.

Milena e **Teresio Burzio** partecipano al lutto.

Ricordando tutta una vita **Arrigo** e **Vania**, **Laura** e **Alberto**, **Alessandro**.

Roberto e **Annamaria**, **Piero** con fraterno affetto.

Alda Beppe Bertolotti e figlie ricordano i dolci anni.

Gli **Amici** della **Divisione** di **Ematologia** dell'**Ospedale Molinette** sono vicini a Daniela e Umberto.

Marco e **Adriana** partecipano sentitamente al dolore per la perdita di **GINO**.

Franca, **Guido**, **Lauretta** e **Luisa** partecipano al dolore di Ines, Maria, Andrea, Daniela Umberto per la scomparsa del carissimo **GINO**.

Marialuisa e **Filippo** partecipano al grande dolore di Daniela e famiglia.

Nonna **Lina**, **Maria Carla** e **Piero Cheraseo** partecipano al grande dolore di Daniela e famiglia.

E' mancato

Giuseppe Roncaglia

Ne danno annuncio la moglie **Tina**, la figlia **Carla**, il genero **Bruno**, le carissime nipotine **Elena** e **Arianna**, la sorella **Rosina**. Funerali oggi ore 11,45 parrocchia S. Maria Goretti. La presente è partecipazione e ringraziamento.

— **Torino**, 28 maggio 1994.

E' serenamente spirato il

GENERALE

Pierluigi Villosio

Ne dà annuncio la famiglia intera a funerali avvenuti. La presente è partecipazione e ringraziamento per tutti. Un grazie particolare all'eccellente personale medico e infermieristico del reparto [illegible] dell'ospedale Mauriziano, al medico curante dott. Genero, e all'amica dottoressa Rota.

— **Torino**, 25 maggio 1994.

La famiglia **Conte** si unisce al dolore dei congiunti per la scomparsa del

GENERALE

Pierluigi Villosio

Torino, 26 maggio 1994.

Un abbraccio al fraterno **AMICO**; **Giovanni Matilde Paolo Armando** e famiglia.

La famiglia **Tardy** partecipa affettuosamente al dolore di Elena.

Tina Paracchi con **Giovanni**, **Michi**, **Moni**, **Mina** e rispettive famiglie sono affettuosamente vicini a Franca, Elena, Gianni e Giorgio nel loro grande dolore.

Pier Enrico e **Sandra Cassoni**
Franco e **Silvia Cogni**
Carlo e **Mimi Gandini**
Lionello e **Grazia Jona Celesia**
partecipano con affettuosa amicizia al dolore di Elena e famiglia per la morte del **PADRE**.

Partecipano al dolore di Gianni:
Renato Raffaella Bellevita
Franco Marinella Boccalatte
Giorgio Anna Boldotti
Vittorio Angela Coda
Beppe Bianca Comi
Antonio Giuseppina Capellini
Gianni Adriana Casale
Paolo Adria Dallolio
Angelo Claudia De Maldé
Stefano Susanna Ferretti
Piersandro Matilde Gallina
Carlo Daniela Guerrinoni
Cesare Mady Lenati
Bruno Anna Luccio
Guido Mijno
Ulle Susanna Mondelli
Ciri Etta Mortarotti
Mauro Mavi Navone
Vittorio Chiara Nelrotti
Michele Nocro
Beppe Vanina Occleppo
Piero Oral
Gianni Maurizia Pandolfi
Lele Simonetta Piovano
Claudio Carla Rosa Clot
Sergio Clara Rosa Clot
Renzo Micaela Schanone
Leonidas Luana Saggitsas
Daniela Gabriella Sorba
Vittorio Rossella Trabucco
Lilla Viviana Venturello.

La famiglia **Corradazzi** partecipa commossa al lutto della famiglia Villosio per la perdita del

GENERALE

Pier Luigi Villosio

Torino, 26 maggio 1994.

Ciao caro **PIERO** ti ricorderemo sempre. **Santuzza Nando**, **Lilli Nico**.

Roberto Marinella con **Edoardo** sono affettuosamente vicini ad Elena e famiglia.

Paolo Piera e **Marco** sono affettuosamente vicini a Elena e famiglia.

(Continua a pag. 10)

Solzenicyn bacia la terra della patria: non è più tempo di scrivere, inizia un duro lavoro

«Sono tornato per ricostruire la Russia»

Duemila in piazza per accoglierlo con «O sole mio» e bandiere rosse

Primo contatto con la terra russa all'aeroporto di Magadan Solzenicyn riceve pane e fiori

VLADIVOSTOK
DAL NOSTRO INVIATO

E' tornato senza illusioni. Non ne ha mai avute. I profeti non hanno illusioni, credono. E Aleksandr Solzenicyn ha una fede ferrea, implacabile, nella Russia e nel suo popolo. Il primo passo sulla sua terra ritrovata è stato fermo e possente come le sue opere, sicuro del suo intuito. Ha capito, sapeva, di tornare in un Paese lacerato e sofferente, ancora schiacciato dai suoi secolari dilemmi, al centro di un crocicchio doloroso e lancinante. Non è venuto, dunque, per esaltare cambiamenti di cui diffida, né per cantare peana alla caduta di quel comunismo che egli ha pur contribuito ad abbattere.

Egli sa che la Russia deve ancora ritrovarsi. E per ritrovarsi deve capire cosa è accaduto. E per capire deve redimersi, deve trovare una risposta al quesito attorno al quale egli stesso si arrovella da quel 1945 in cui, nel mezzo di una battaglia, il capitano di artiglieria Aleksandr Solzenicyn, pluridecorato per l'eroismo dimostrato su tre fronti di guerra, venne arrestato per aver criticato Stalin in una lettera privata ad un amico. Il quesito è questo: «Come ha potuto una tale tribù di lupi nascere all'interno del nostro popolo?». Per questo, conscio del valore dei segni, ha usato la sua prima sosta - tecnica per il suo aereo, simbolica per lui - a Magadan per lanciare il primo appello a «non dimenticare» i milioni di vittime innocenti, poiché è facile dimenticare, sia per chi fu toccato da quegli orrori, sia per chi quegli orrori commise».

L'aveva scritta prima, quella breve dichiarazione, per non dire né una parola di più, né una di meno. Doveva essere il primo dei due messaggi da consegnare alla storia di questo suo ritorno e - non c'è da dubitarne - alla storia tout court. Ai piedi della scaletta dell'aereo lo aspettava Serghei Petrishev, il rappresentante del Presidente nella regione di Magadan, quella che comprende Kolyma, che fu il più colossale universo concentrazionario dell'Arcipelago Gulag. Ma i convenevoli sono stati brevi e sono venuti dopo il *gesto* solenne ed atteso: inginocchiarsi a sfiorare la terra con le dita, portarsele alle labbra.

Poi di nuovo il volo verso Khabarovsk, con 36 ore di viaggio già sulle spalle ancora erette di settantacinquenne che ha superato prove ben più dure: da Cavendish, Vermont, a Boston, ad Anchorage, all'estremo Oriente russo, attraversando la linea del cambio di giorno, per presentarsi alla folla esagitata di giornalisti, teleoperatori, fotografi che ha minacciato di travolgerlo appena lasciato il corrimano della scaletta a Vladivostok. In un parapiglia indescrivibile, che la trentina di «druzhinnuki», agenti in borghese finti volontari, non è riuscita a dominare, si sono rapidamente succeduti i pochi convenevoli. L'abbraccio di Jurij Perokofiev e di Boris Mozhaev, gli amici che lo attendevano, il bacio del pane offertogli da due impaurite ragazze in costume locale.

«Non intendo rispondere alle domande» dice sorridendo. Non è più l'icona ieratica e severa che eravamo abituati a vedere. Adesso, nella sua giacchetta beige, mezzo americana e mezzo russa, i capelli e la barba arruffati dal vento, gli sorridono gli occhi. «E' previsto un incontro in piazza - aggiunge - ho una dichiarazione da fare, la farò laggiù. Ma se volete riprendermi fate pure, calmatevi, mi girerò da tutti i lati, così farò contenti tutti». Dietro alle vetrate dell'aeroporto i passeggeri russi guardano, un po' stupiti e sconcertati, curiosi, quel baillamme di scalmanati occidentali, le raffiche dei «clicio» e dei «flash».

Perché Solzenicyn è davvero personaggio mondiale, malgrado il suo messaggio sia dei più astrusi e, a ben vedere, ambigui per il resto del mondo. Davide che combatté con la penna contro il Golia comunista, che fu esaltato dall'Occidente come il campione della democrazia, che conquistò il Premio Nobel nel 1970 per la sua monumentale denuncia dell'immane mostro totalitario con «Il primo cerchio», «Divisione Cancro», «Arcipelago gulag», espulso vent'anni fa dal suo Paese perché i potenti di allora non potevano né esorcizzarlo, né annientarlo, Solzenicyn non è mai diventato un esegeta dell'altra parte del mondo, che pure lo accoglieva a braccia aperte. Dall'eremo che si scelse nel Vermont, in America, distillò presto una critica radicale della civiltà in cui era costretto a vivere, in cui sono cresciuti i suoi figli, ma di cui non volle fare parte, al punto che non parla una parola d'inglese. «Noi russi disponiamo di un'intensità spirituale che non cambierei con l'attuale stato di esaurimento spirituale dell'Occidente».

Così molti dei suoi esaltatori occidentali si raffreddarono, aggiungendosi alle schiere dei dissidenti russi più o meno filooccidentali che non avevano mai amato la sua freddezza verso la democrazia, il pluralismo, visti entrambi - come egli scrisse - come la prova della «nostra imperfezione nella ricerca della verità». Poiché una verità che è il frutto della somma dei consensi non può che essere relativa e diventare ostaggio - egli scrisse ancora - di un «pluralismo degli errori e delle menzogne». Così si finisce per perdere gli *assoluti*, perché se non vi sono più giudizi veri, né giudizi falsi, l'uomo non è più obbligato a nulla». E il mondo *libero* dell'Occidente li ha perduti non meno di quello *non libero* dell'Oriente.

Da qui i suoi inviti a «limitare l'ingerenza dell'opinione pubblica negli affari di governo», a «rafforzare il potere amministrativo a spese del parlamentarismo» (non è stata questa la sorgente d'ispirazione dei democratici-radicali russi?), a «reprimere la propaganda del comunismo», a «svincolare la polizia dagli impacci di una legislazione permissiva», a «smetterla d'insistere sui diritti e a mettere l'accento sui doveri». Citazioni antiche, cui Solzenicyn non ha mai rinunciato e che ora ritroverà nel suo pellegrinaggio, inverate, in una Russia colonizzata, americanizzata, senza malori, dove di nuovo la gente semplice viene educata all'indifferenza verso l'ingiustizia e impietosa verso le sofferenze altrui. Dove gli scrittori, gli intellettuali, per vivere devono ora piegarsi al ruolo di giullari, di intrattenitori, dopo essere stati gli adulatori ossequienti del Principe. Solzenicyn non lo fu mai e troverà difficile, se non impossibile, provare solidarietà per loro. Lo dice alla Tass: «Ho assolto al mio compito letterario. Non avrò più tempo per scrivere: è venuto il momento di cominciare un duro lavoro per far rinascere la Russia».

E via di corsa verso la città, verso l'incontro con la folla che lo attende - ma chissà se qualcuno gliel'ha detto - nella «piazza dei combattenti per il potere dei Soviet». Ironia del destino, il suo secondo messaggio, calibrato al millimetro, virgola per virgola, avverrà ai piedi del monumento bronzeo agli artefici della sua tremenda odissea personale, ai costruttori metaforici e inconsapevoli delle prigioni in cui trascorse gli anni dal '45 al '52; dai lager come quello di Kok-Terek, nel Kazakhstan settentrionale, in cui visse lavorò dal 1953 al '56.

E' già tardi. Le nebbie di Magadan e Khabarovsk, il tumulto dell'aeroporto di Vladivostok hanno fatto accumulare quasi quattro ore di ritardo. In piazza gli altoparlanti non hanno inni da proporre e diffondono «Besame Mucho» e «O sole mio», ballabili ritmati. Resistono circa duemila persone che l'hanno atteso per applaudirlo, magari solo per vederlo. C'è anche una bandiera rossa piccola piccola, e un cartello icastico: «Solzenicyn, liberaci dagli elzinoidi!» e uno striscione bianco che - chissà perché - inneggia a Nosdratenko, il presidente della regione, «L'artefice della rinascita di Vladivostok».

Ma l'atmosfera è calda, benevola, pronta ad accogliere il secondo messaggio, che farà il giro della Russia. Diciotto righe che vogliono dimostrare che Solzenicyn non ha perduto il contatto con il suo popolo, che sa come stanno le cose, che è venuto per dire e per dirsi la verità: «So che sto ritornando in una Russia torturata, sconvolta, resa irriconoscibile dai cambiamenti, alla ricerca convulsa di se stessa».

Pochi minuti, un applauso. Dalla folla partono grida, domande. Ma Solzenicyn ha già detto tutto ciò che voleva dire. Sorride, appare contento dell'accoglienza, alza le braccia in segno di saluto. Aggiunge soltanto, rispondendo a un grido, che «Non è vero che ai russi manca l'iniziativa, ma dobbiamo evitare l'apatia, l'indifferenza. Tutto dipende da noi».

Poi risale in macchina e il corteo si dirige verso l'hotel Vladivostok. Jurij Prokofiev, il regista suo amico, aveva detto eufemisticamente: «Non certo il migliore della città». Gli avevano proposto altre soluzioni, alberghi di lusso per stranieri, la residenza statale per gli ospiti illustri. Ma le ha rifiutate tutte: nella dacia governativa abbondano le zanzare, gli alberghi di lusso non intende frequentarli. Così si sono rassegnati a portarlo al Vladivostok, dopo averlo ripulito degli inquilini (e inquiline) men che rispettabili. Non ha defletuto neppure quando gli hanno comunicato, con un po' di vergogna, che al Vladivostok non c'è l'acqua calda, come del resto, in queste settimane, non c'è in tutta la città.

Da Mosca, intanto, non è venuto nessuno a riceverlo. Lui non lo ha richiesto («Viaggio assolutamente privato», ha ripetuto in continuazione Prokofiev), ma non occorreva che lo richiedesse. Se torna un padre della patria i maggiorenti non possono ignorarlo. A meno che non vogliano. A meno che non intendano lasciare che parli, che si pronunci, prima di decidere se canonizzarlo o meno. Se non altro per non provare imbarazzo, oppure irritazione. Questo Paese è ancora - sotto questo profilo - quello che Solzenicyn lasciò 20 anni fa, caricato a forza su un Tupolev dell'Aeroflot diretto in Germania: o si è amici di chi governa, o si è nemici. Spazio per le vie di mezzo non c'è. E i due messaggi che il Vate ha lanciato oggi lo lasciano libero di stare con se stesso e con la Russia che ha sempre sognato. Una Russia che non è una passerella di tiranni, da Ivan a Pietro, a Stalin. Né è popolata di Untermenschen, sottouomini, homines sovietici che hanno meritato la sorte che hanno avuto e che hanno. Cioè un personaggio scomodo.

La piazza dei combattenti per il potere dei Soviet si è vuotata in fretta. Le ragazze in minigonna si allontanano ridendo, accennando qualche passo di danza al ritmo di «Besame mucho», scende la sera portando un leggero vento di mare carico d'acqua, di sale e di profumo di pesce.

Giulietto Chiesa

IL PRIMO DISCORSO **AI COMPATRIOTI**

Cari concittadini,
durante tutti gli anni del mio esilio ho seguito con intensa passione gli avvenimenti del nostro Paese. Non ho mai dubitato che il comunismo sarebbe inevitabilmente crollato; ma ho sempre temuto che il nostro distacco da esso, il prezzo di quella rottura, sarebbe stato terribilmente doloroso. E ora lo provo un dolore ancora più grande per il modo in cui la Russia ha vissuto questi due anni, che hanno rappresentato una dura prova per la vita e lo spirito del popolo. Io so che le vostre condizioni attuali sono estremamente e eccezionalmente dure, cosparse di una miriade di guai; e che non c'è un futuro chiaro per voi e per i vostri figli.
So che sto tornando in una Russia torturata, perplessa, alterata fino ad essere irriconoscibile, convulsamente alla ricerca di se stessa, della propria identità. Dovunque io vada spero di incontrare e ascoltare la gente semplice. Sono pronto a confermare o a cambiare i miei giudizi, a guardare dall'interno e a dividere con voi le vostre preoccupazioni e paure, e a cercare insieme la via più sicura per uscire bene dai nostri 75 anni di incubo.
Il mio cuore attende il giorno in cui il nostro popolo e il nostro Paese così sofferenti possano finalmente vedere davanti a sé un raggio di luce. Mi chino a voi con ammirazione e rispetto.

Aleksandr Solzenicyn 27 MAGGIO 1994, VLADIVOSTOK, RUSSIA

Stephan l'altro figlio di Aleksandr Solzenicyn

PELLEGRINO NEL GULAG, **DOPO QUARANT'ANNI**

> "Se mi metto a sedere e a occhi chiusi ripenso a tutte le celle in cui sono stato, trovo difficile contarle. In ciascuna era gente, gente e ancora gente"

> "Ah, la bella parola russa ostrog, carcere forte, ben costruita. Sembra di sentirvi la robustezza di quelle mura dalle quali non si fugge"

> "Un ex detenuto spesso non ricorda il nome del giudice le pressioni e le ignominie che ha subito. Rimane un comune giusto ricordo di marciume"

> "Quando vi arrestano di giorno vi è un attimo in cui siete portati via attraverso la folla dei vostri simili. Allora potreste e dovreste gridare"

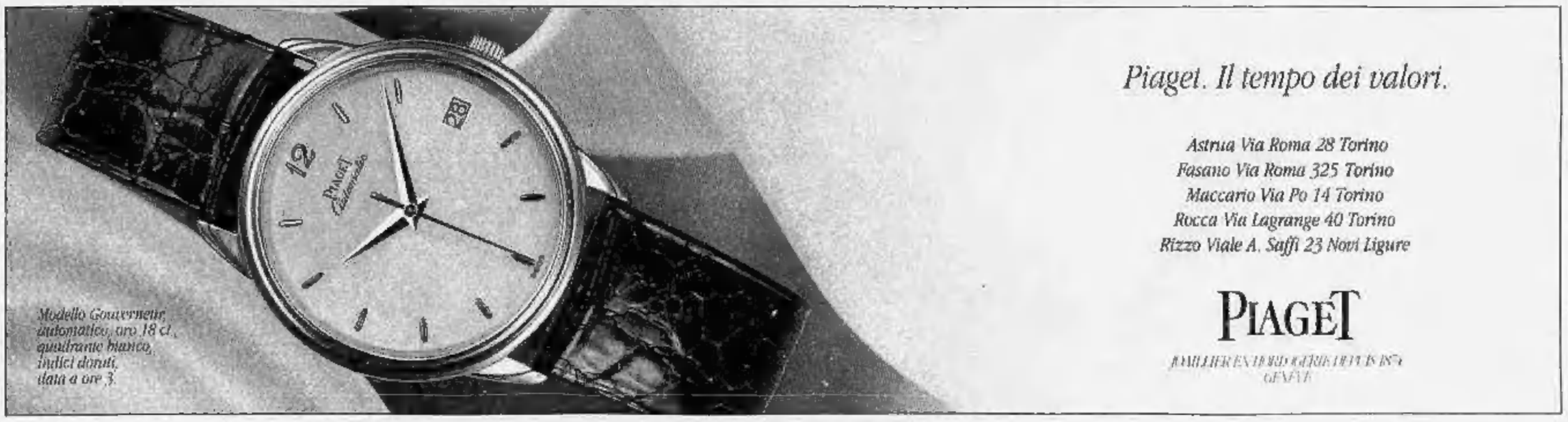

Dopo aver lasciato il Gemelli ha annunciato un documento sul sacerdozio

Il Papa: «No alle donne-prete»

Ieri è tornato in Vaticano

CITTA' DEL VATICANO. Papa Wojtyla è tornato a casa, è uscito dall'ospedale camminando, senza stampelle né bastoni, dopo aver rivolto uno scherzoso ringraziamento ai medici: «Siete stati molto bravi. Però spero che non mi troverete qui tanto presto».

Un mese fa è stato ricoverato al «Gemelli» a causa della frattura del femore destro. Un banale incidente casalingo, il Papa sarebbe scivolato uscendo dal bagno; ma che l'ha costretto a subire un'operazione piuttosto importante. Ieri pomeriggio, dopo aver ricevuto la visita di cortesia del ministro della Sanità, Raffaele Costa, c'è stato il rientro in Vaticano. Giovanni Paolo II non ha lasciato il Gemelli completamente guarito, perchè dovrà continuare ancora la ginnastica riabilitativa ma, dicono i medici, ci sono tutte le premesse perchè poi la guarigione sia perfetta». Giovedì sera si è sottoposto ad una Tac come deve fare almeno una volta all'anno dopo l'intervento del luglio '92 per l'asportazione di un tumore benigno al colon. E i risultati dell'accertamento, secondo quanto si è appreso, sono perfettamente normali.

E quasi per coincidenza con il ritorno in Vaticano, è stato dato l'annuncio di un nuovo, breve documento a firma pontificia che sarà probabilmente diffuso lunedì prossimo. Il tema riguarda le donne e il sacerdozio; un soggetto certamente non nuovo, come non è inedito il «no» che Giovanni Paolo II ripete per l'ennesima volta.

Il ritorno del Pontefice alla vita attiva - anche se comunque ha continuato a lavorare, anche nel suo appartamento al decimo piano del Gemelli - sarà contrassegnato da questa presa di posizione ufficiale. Anche se Giovanni Paolo II ha espresso in molte maniere e in molte occasioni diverse la sua opposizione al fatto che le donne possano accedere al ministero sacerdotale, questo sarà il primo documento, dedicato esclusivamente a questo problema, firmato da Karol Wojtyla. «In virtù del dovere che ho di confermare i miei fratelli nella fede - è scritto nel documento - riaffermo che la Chiesa non ha il potere di ammettere le donne all'ordinazione sacerdotale».

Il documento ripropone le argomentazioni «classiche» contro l'ipotesi del sacerdozio femminile: l'assenza di donne nel Cenacolo, l'esaltazione fatta da Gesù delle donne come oranti, e servitrici del bene comune (l'episodio evangelico di Marta e Maria), e soprattutto la tradizione della Chiesa «ininterrotta e ininterrotta». Giovanni Paolo II sin dal primo capitolo spiega perché «il sacerdozio è riservato agli uomini», affermando che l'esclusione delle donne dall'altare non deve essere interpretato come una discriminazione in base al sesso. L'uscita di questo documento è naturalmente collegata alla decisione della Chiesa anglicana di aprire le porte del ministero alle aspiranti donne; e la Chiesa anglicana è la più vicina alla cattolica fra quelle nate dalla Riforma. Si teme, da Roma, il contagio; e specialmente nei Paesi anglosassoni, e di lingua tedesca, il problema è profondamente sentito dalle donne cattoliche, e di conseguenza, dai loro pastori. Inoltre, senza arrivare a una richiesta esplicita in questo senso, anche fra le suore, che costituiscono di gran lunga la grande maggioranza delle persone di vita consacrata nel mondo cattolico, sta crescendo, e ha trovato espressioni anche ufficiali, l'esigenza di veder riconosciuto in maniera più generosa il proprio ruolo all'interno della Chiesa. Un documento del genere fu pubblicato nel 1976 (la dichiarazione «Inter Insigniores») dalla Congregazione per la Dottrina della Fede; e quindi non aveva la firma papale, ma quella dell'allora prefetto, card. Franjo Seper.

Il primo appuntamento «ufficiale» del Pontefice è previsto per domenica mattina, quando Giovanni Paolo II si affaccerà alla finestra del suo studio per la preghiera dell'Angelus. Poi, in settimana, l'incontro con Bill Clinton; e forse - ma non c'è conferma ufficiale - una visita a Siena, domenica 5 giugno, per la chiusura del Congresso Eucaristico.

Marco Tosatti

SULL'ABORTO

E con Clinton summit difficile

WASHINGTON. Diplomazia sotto pressione per l'incontro tra Papa Giovanni Paolo II e il presidente Bill Clinton previsto per il prossimo 2 giugno. L'ambasciatore statunitense presso la Santa Sede Raymond Flynn si è recato a Washington nei giorni scorsi per incontrare i vertici del Dipartimento di Stato e della Casa Bianca. Il Papa, ha fatto sapere il Vaticano, non ha alcuna intenzione di glissare su almeno due questioni spinosissime, la politica dell'amministrazione Clinton sull'aborto e il piano dell'Onu sul problema demografico che sarà discusso al Cairo a settembre in una conferenza mondiale. Nel piano Onu non solo si sostengono aborto e contraccezione come strumenti per contenere l'incremento demografico, ma c'è anche una definizione di «famiglia» troppo vaga per il Papa. Fonti della Casa Bianca riferiscono che tra i consiglieri di Clinton si sta facendo ogni sforzo per addolcire il piano Onu. [Agi]

Papa Giovanni Paolo II

PIAZZA DELLA LOGGIA

La democrazia violentata

Pubblichiamo uno stralcio dell'intervento del professor Norberto Bobbio svolto al convegno «Violenza politica e destabilizzazione antidemocratica» organizzato per ricordare il ventesimo anniversario della strage di Brescia.

Fra tutte le azioni delittuose che gli uomini possono compiere contro altri uomini, la strage è una di quelle che più si avvicina al male radicale: è il massimo delitto, l'omicidio, diretto consapevolmente contro degli innocenti. Colui che colloca una bomba micidiale su un treno o nella sala d'aspetto di una stazione, sa con certezza che le vittime che il suo gesto produce non hanno, rispetto al fine o ai fini che egli si propone, nessuna colpa. Non colpisce il nemico, vero o presunto, ma a capriccio colpisce che si trovano per puro caso su quel treno, in quella sala d'aspetto, su una piazza. Non voglio dire che lo stragista non abbia un nemico da colpire o di cui vendicarsi. Ma il suo nemico è altrove: l'eccidio degli innocenti è soltanto un mezzo per colpire indirettamente un nemico che solo lui sa o deve sapere chi sia e dove sia. Non c'è forse modo più perverso di ridurre l'uomo a mezzo che quello di considerare puro mezzo di un disegno ignoto la sua morte violenta. (...)

Sono sempre stato un po' perplesso di fronte alla formula più usata, almeno nei primi tempi: strategia della tensione. Anzitutto: c'è davvero una strategia unica che collega una strage all'altra durante un lungo periodo di tempo? Ma basta davvero la tensione, prodotta dal panico, che come tutti i movimenti di folla suscita uno stato d'animo effimero, a provocare effetti duraturi? E' così difficile la ricerca di un progetto complessivo da indurre giustamente i più informati commentatori a parlare di una pluralità di fini. Ma quale il fine principale, quali i fini secondari? E' anche stato detto a ragione che quando si scopriranno davvero, posto che questo possa accadere, «le vili e meschine ragioni che hanno armato la mano degli assassini», si resterà atterriti. E se al di là dei fini specifici ci fosse soltanto, o anche, un irresistibile delirio di potenza? Uccidere è un modo per affermare la propria superiorità. Quale maggiore espressione di potenza che uccidere da solo con un solo atto non un uomo ma molti uomini insieme? Ucciderli a tuo arbitrio, di nascosto, come un demone terribile e ignoto?

Come ha scritto con una frase lapidaria, che spesso ho citato, Elias Canetti: «Il segreto sta nel nucleo più interno del potere». Ogni forma di potere tende a rendersi invisibile perché è tanto più efficace quanto più è nascosto. (...) Democrazia e potere invisibile sono incompatibili: l'invisibilità favorisce l'esercizio della violenza. E l'uso politico della violenza è ciò che caratterizza i governi dispotici, e distingue la democrazia della dittatura. Quante volte siamo stati costretti a ripetere che la differenza tra dittatura e democrazia, e quindi tra il fascismo e la Repubblica, sta nell'uso o nel non uso politico della violenza, e per questo non si può andare al di là del fascismo e dell'antifascismo, come se fossero da collocare storicamente sullo stesso piano. Ma come è difficile farlo capire! Quanto sono ostinati ed ottusi quelli che non lo vogliono capire!

Le regole fondamentali della democrazia, quelle che permettono di prendere decisioni vincolanti per tutta la collettività prevedono due modi essenzialmente pacifici di risolvere i conflitti, la contrattazione e il principio di maggioranza. Non sono affatto regole neutrali rispetto ai valori, come spesso si dice e si crede. Valgono come regole democratiche solo se rispettano alcuni valori fondamentali: quello della libertà (se il voto non è libero non è democratico), dell'uguaglianza (la democrazia compiuta esige il suffragio universale, vale a dire l'uguaglianza dei cittadini rispetto all'esercizio dei diritti politici), in fine quello della nonviolenza. Il metodo democratico è in tutti i suoi aspetti un metodo nonviolento. (...)

La nostra democrazia, è vero, è nata dalla violenza, ma contro la violenza. Dalla violenza passata contro la violenza futura. Dalla guerra più cruenta nella storia del mondo, provocata da Hitler e appoggiata da Mussolini, non si poteva uscire se non con la violenza di una guerra riparatrice. Ma i partiti antifascisti, che si unirono nel Comitato di Liberazione per collaborare con gli eserciti alleati, pur entrando anche loro in campo con le armi, stabilirono fra loro un patto di non aggressione reciproca, che fu mantenuto, e insieme presero l'impegno, che fu rispettato, di dar vita ad un'assemblea costituente che avrebbe dovuto istituire, come di fatto istituì, una costituzione democratica, che, in quanto democratica, avrebbe posto i principi di una convivenza pacifica tra i cittadini. Questi e non altri sono i fatti che stanno alla base della Repubblica, dalla prima Repubblica, come di tutte le altre che verranno, se verranno, almeno sino a che l'Italia sarà una democrazia e sarà fiera di esserlo. Ma come? Siamo arrivati al punto che questi fatti incontestabili dobbiamo ancora ripeterli a coloro che non ricordano o non vogliono ricordare, agli immemori, agli sconsiderati, ai falsari e ai loro complici?

Ma il patto non è stato sempre rispettato. Troppe volte è stato violato. E doppiamente violato, non solo per l'abbietta violenza di cui la vostra piazza è stata testimone, ma anche perché, se è vero che l'unico modo che gli uomini hanno di riparare un torto è quello di rendere giustizia, il grande torto del 28 maggio 1974, pur essendo trascorsi vent'anni, non è stato riparato. Democrazia incompiuta o bloccata, o come si suol dire? No, anche offesa, deviata e violentata.

Norberto Bobbio

INTERVISTA

UN MINISTERO NELL'OCCHIO DEL CICLONE

Guerra alla burocrazia per 30 strutture iniziate e mai finite

Blitz negli ospedali fantasma

Costa: non si devono respingere i malati

Il ministro della Sanità Raffaele Costa

ROMA

«ACCETTO la sfida». Il ministro della Sanità, Raffaele Costa, ha scritto a *Epoca* annunciando un blitz contro la «malasanità». Il settimanale aveva pubblicato un'inchiesta su trenta ospedali cominciati e mai finiti. Decine di miliardi buttati al vento.

Costa si è impegnato a visitare tutti i luoghi citati da *Epoca*, a convocare gli amministratori locali, ad attivare i meccanismi burocratici che si sono inceppati.

Un impegno in cui il ministro mette in gioco anche la sua credibilità, in un momento che gli appare particolarmente difficile: «Ho fatto il ministro della Sanità un anno fa, ma era completamente diverso. Meno tensione, meno richieste. Adesso, probabilmente per la delusione e per i traumi subiti negli ultimi mesi, la gente chiede di più, vuol sapere di più, si attende di più».

Ministro, quale sarà la «sua» sanità?

«Il mio obiettivo è un servizio sanitario che offra la dovuta assistenza anche a chi, per le disagiate condizioni economiche, non può permettersela. Ma penso anche ad un servizio organizzato ed efficiente: le situazioni come quella del cardiopatico morto nei giorni scorsi a Piacenza dopo che ben otto centri di cardiochirurgia si sono rifiutati di operarlo non devono più ripetersi».

Ma a Palazzo Chigi potrebbero scontrarsi filosofie che pur concordando sugli obiettivi propongono strategie diverse. E qualche compromesso sarà inevitabile. Fino a qual punto sono conciliabili queste strategie?

«Finora non ci sono stati contrasti e mi auguro che anche in seguito prevalga il buon senso. Oggi l'emergenza sanità è assai più grave che in passato. Ed è anche in questo settore che il governo si giocherà la sua credibilità».

Si parla di modificare il ticket, sostituendo il parametro dell'età con quello del reddito. Lo ritiene possibile?

«La suddivisione dei farmaci in fasce è un indubbio passo avanti. Il criterio del reddito risolverebbe certi problemi ma ne creerebbe degli altri. Bisogna riflettere. Data la rilevanza sociale del ticket, prima di proporre ritocchi desidero sentire il governo e il Parlamento».

La Lega continua a chiedere l'abolizione della tassa sul medico di famiglia. E' d'accordo?

«Dell'argomento sono già state investite le Commissioni. Una delle soluzioni, per la tassa 1993, potrebbe essere quella di mitigare le sanzioni per gli evasori: per esempio esigendo non più il 50% ma i soli interessi legali».

Il vento della privatizzazione sta soffiando anche sulla sanità. Per molti è l'unica via per restituirle efficienza. Ma sarebbe una soluzione conveniente per tutti i cittadini?

«Privatizzare la sanità pubblica sarebbe un assurdo, a danno dei cittadini più bisognosi e più deboli. La sanità non è un settore merceologico dell'economia: è un aspetto della vita che riguarda determinati valori individuali insopprimibili e uguali per tutti. Il privato svolga quindi il suo ruolo, perché è giusto che la professionalità e il merito vengano premiati. Il settore pubblico non è però né inutile né, in linea di principio, da censurare: è solo da correggere. Ci vuole una frustata, non punitiva ma di stimolo. E bisogna farlo introducendo metodi privatistici».

A che cosa alludo?

«Alludo al modo di lavorare, di spendere il denaro, di svolgere le funzioni, di esaltare la managerialità, di attuare l'aziendalizzazione. In sintesi, penso ad un'azienda con caratteristiche private ma senza l'obiettivo del guadagno, che invece condiziona il privato.

I suoi alleati di governo parlano con insistenza di un confronto fra pubblico e privato. Condivide questo atteggiamento?

«Prima di avviare un qualsiasi confronto fra pubblico e privato bisogna mettere il pubblico in condizione di operare a pari opportunità. Adesso la sanità pubblica è come una locomotiva a vapore che deve correre accanto ad un moderno e velocissimo Pendolino.

[b. gh.]

POLEMICA

IL RUOLO DELLE DONNE

Il presidente della Camera liquida la commissione pari opportunità. Nilde: «La lotta serve ancora»

Tra Pivetti e Iotti scontro sul femminismo

«Un movimento inutile». «Irene sbagli forse perché sei tanto giovane»

ROMA

IL «fattore F» torna a dividere maggioranza e opposizione. No, non si tratta di Gianfranco Fini, del fascismo o della presenza nel governo di ministri di Alleanza nazionale; questa volta si tratta del femminismo. E la polemica è altrettanto dura. Spara per prima Irene Pivetti, presidente della Camera, leghista: «Dopo una sana e poi diventata inutile stagione di femminismo nel senso di affermazione di recupero di una identità, si è giunti forse a capire che il problema non poteva stare solo nel rivendicare le pari opportunità, che è veramente troppo poco». La replica porta la firma autorevole di Nilde Iotti, ex presidente dell'Assemblea di Montecitorio: «Non sono affatto d'accordo con il presidente della Camera, Irene Pivetti: il femminismo serve ancora e molto perché, soprattutto nei rapporti personali, c'è tanta strada da fare per arrivare alla parità».

E' uno scontro quasi istituzionale avvenuto ai margini della conferenza sulle violenze domestiche organizzato dalle donne magistrato. Una replica di quello avvenuto subito dopo l'insediamento della Pivetti a Montecitorio. Allora il neo-presidente della Camera nel discorso di ringraziamento aveva parlato al maschile suscitando le critiche dell'arcipelago femminile. E tra le prime a scendere in campo fu proprio la Iotti. Poi lo scontro su Mussolini e le sue riforme a favore delle donne. Addosso è la volta del «superamento» del femminismo. «Io personalmente - ha spiegato la Pivetti - non mi sono mai posta il problema di essere o no femminista. La prevaricazione è di un individuo sull'altro, non obbligatoriamente dell'uomo sulla donna. La violenza si combatte prima di tutto sul terreno della promozione dei valori tutti interi della persona umana». Poi in un'intervista al Gr1 il presidente della Camera ha accentuato le critiche al femminismo: «Il punto è di affermarsi come persone con parità di diritti. Le donne non sono state capaci di uscire da una logica soltanto rivendicativa. Su questioni così delicate è un errore fatale quello di farne una questione delle donne. Perché si tratta di una questione di civiltà di tutta la società; riguarda, quindi, le donne e gli uomini. Credo che l'averne fatto la bandiera soltanto delle donne sia stata una delle cause principali di questa sostanziale sconfitta». E la Pivetti critica anche il comitato pari opportunità: «è un organismo non inclusivo perchè bisogna essere più concreti».

Da sinistra Irene Pivetti presidente della Camera e Nilde Iotti che ricopre la stessa carica

Concretezza contro idealismo, allora? Nilde Iotti non la pensa così: «Non mi sento una donna prevaricata dal maschio perchè ho dentro di me la forza per combattere ogni prevaricazione. Ho molto creduto dal '45 in poi al movimento femminista per l'affermazione di pari dignità tra uomo e donna». Per l'ex presidente della Camera la strada per arrivare alla parità è ancora lunga e la Iotti non sembra ottimista: «Non solo la Pivetti però sostiene queste idee, forse perchè è ancora molto giovane ma anche tante operaie e casalinghe con le quali ho parlato, non aiutate dalla società nel loro sforzo di emancipazione, di fronte alle difficoltà accettano come una regressione culturale e sono disponibili anche a rinunciare al lavoro per stare tranquille». E allora donne, svegliatevi! invita la Iotti e si propone come esempio: «Andavo in bicicletta per chilometri e chilometri, ho fatto tanta fatica nella mia vita e ho sofferto tanto ma sono arrivata ad occupare alla fine un "posto da maschio" alla Camera». Già, ma adesso quel «posto da maschio» è occupato dalla Pivetti e lo scontro è inevitabile.

Maurizio Tropeano

Annuncio a Mestre: per due anni resti nubile

«Assumo una commessa ma non si deve sposare»

ROMA. Mentre il ministro del Lavoro Clemente Mastella ha aperto un'inchiesta sul licenziamento, sollecitato dalle colleghe, di quattro operaie a Teramo iscritte alla Cgil, scoppia un altro caso nel mondo del lavoro. Un'azienda di Mestre, la «Comfort srl», ha posto una singolare clausola per l'assunzione di una lavoratrice: disponibilità a non sposarsi per i prossimi due anni.

La Comfort, che importa e commercializza articoli sanitari o ortopedici, sta cercando una ragazza alla quale affidare la gestione completa di un negozio a Mestre. Come «caratteristiche indispensabili» della candidata mette, fra l'altro: «sobria nell'aspetto e nel vestire (non sono graditi gli eccessi); volonterosa e fantasiosa, non arrogante né presuntuosa; disponibile a non sposarsi per i prossimi due anni, veramente bisognosa di lavorare e capace di attaccarsi al lavoro». L'azienda offre a questa responsabile di negozio «assunzione immediata con contratto di formazione lavoro».

«La disponibilità a non sposarsi per i prossimi due anni - ha spiegato per la Comfort Rosario Lo Giudice - è stata richiesta per il verificarsi di recenti episodi. Negli ultimi sei mesi più persone hanno lasciato il posto di lavoro perché non riuscivano a conciliare gli impegni professionali con i nuovi impegni domestici ai quali non erano abituate prima o, addirittura, perché ricevevano pressioni dal marito che, a causa del lavoro della moglie, non poteva avere garantiti pasti pronti e abiti stirati».

«Mi chiedo - conclude Rosaria Lo Giudice - se esiste davvero un problema lavoro oppure se la donna rimane ancora soltanto un "angelo del focolare"».

[r. cri.]

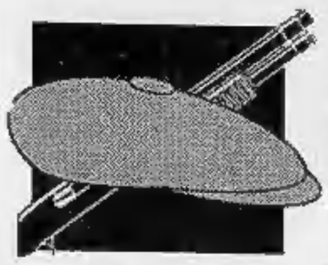

Il responsabile del Viminale alla festa della polizia: «Sventerò il piano di Cosa nostra»

Maroni: la mafia vuol pilotare i pentiti

E Scalfaro elogia il ministro

ROMA. Il neo-ministro dell'Interno insiste: «La mafia è la priorità numero uno del ministero e del governo». E se così non fosse, annuncia, darebbe subito le dimissioni: «Se dovessi accorgermi che l'intendimento del governo e della maggioranza è un altro, riterrei questo orientamento totalmente incompatibile con una mia permanenza al Viminale».

Roberto Maroni partecipa e parla alla festa della polizia mentre le agenzie anticipano una sua intervista a «Panorama», nella quale il ministro afferma che «il pentitismo è un dato decisivo, ormai consolidato, non si può toccare, si può solo migliorare». Parole che all'indomani dello show di Riina assumono un significato particolare.

«Dobbiamo garantire - aggiunge Maroni - che il collaboratore della giustizia non venga utilizzato dalla mafia per delegittimare l'intero sistema. Io ho dei segnali precisi. Il pentito "pilotato" non c'è ancora, ma sappiamo che stanno lavorando per mettere a segno un colpo clamoroso in questa direzione. Fra una settimana, un mese, un anno, quando ci riusciranno. E io voglio evitarlo. Quando si parla di modifica alla normativa non è per mettere il bavaglio ai collaboratori della giustizia, ma proprio per tutelare il sistema dei pentiti tutelando i pentiti veri».

Alla festa della polizia (davanti al presidente Scalfaro che sottolinea come il neo-ministro abbia «iniziato con tanta premura e tanta attenzione il suo compito, mi pare che riscuota ogni giorno adesioni che spero aumentino e siano sempre più intense») Maroni ribadisce: «Importante e sovente determinante si è rivelata la collaborazione di coloro che sono interni alle strutture criminali... Contro la mafia si può e si deve vincere, lavorando insieme, determinati a sbarrare la via a ogni tentativo di destabilizzazione e di infiltrazione posto in essere da centrali occulte contro le istituzioni della Repubblica».

Con quali strumenti? Memore dell'andamento ciclico della risposta dello Stato a Cosa Nostra, il ministro vuole evitare «che cali la tensione dell'opinione pubblica, tenendo alto l'allarme, anche a costo di polemiche. Le strutture in prima linea, come le direzioni distrettuali antimafia o la Dia, vanno assolutamente mantenute e rafforzate, perché tutti mi dicono che funzionano».

Proprio il direttore della Dia, De Gennaro, aveva spiegato giorni fa che contro il possibile uso strumentale dei pentiti l'arma migliore è quella delle indagini rigorose e della ricerca continua di tutti i riscontri, attraverso i quali si possono smascherare - è già successo - i falsi collaboratori.

Dello stesso parere è Antonio Manganelli, dirigente del Servizio centrale operativo della polizia, per il quale c'è un solo modo per difendersi dai depistaggi: «Con il rigore. Sembra banale dirlo, ma è la sola barriera».

Il tema dei pentiti resta dunque al centro del dibattito, anche perché continuano a circolare proposte per modificare la legge che ne regola le deposizioni e il trattamento. Maroni scarta l'ipotesi di far dire ai collaboratori tutto e subito: «E' una proposta che non sembra tecnicamente praticabile, perché si scontra con l'obbligatorietà dell'azione penale di fronte a nuove rivelazioni».

Ma il capogruppo di Forza Italia alla Camera, l'avvocato Della Valle, mette le mani avanti, e insiste perché qualcosa cambi: «Demonizzare le più che ragionevoli ipotesi di modifica di alcune parti della legge sui pentiti - sottolinea Della Valle - e negare in modo del tutto gratuito che dette modifiche contribuiscano solo a migliorare la validità della legge, serve soltanto ad alimentare polemiche cartacee, artificiose e fuorvianti».

Anche il ministro della Giustizia Biondi assicura che «le modifiche non stravolgeranno nulla, ma tenderanno a rafforzare il significato probatorio delle dichiarazioni dei pentiti». Quanto ai tempi, il Guardasigilli dice che «non si farà nulla di affrettato solo perché ha parlato Riina. Che lui abbia parlato mi lascia del tutto indifferente, se non per il fatto che lo si è lasciato parlare e non si doveva».

Ieri Biondi ha incontrato uno dei bersagli del boss mafioso, l'avvocato Luigi Li Gotti, difensore di Buscetta e molti altri pentiti, il quale ha chiesto lui stesso di essere affiancato in questo lavoro da altri legali. Il ministro è andato oltre l'atto di solidarietà, chiedendo all'avvocato collaborazione per l'eventuale riforma della legge, che in questo modo potrà essere discussa tenendo presenti anche gli interessi e le esigenze dei collaboratori di giustizia.

Giovanni Bianconi

Il ministro dell'Interno Maroni. A centro pagina, nella foto grande, il direttore del Sisde Salazar, accanto Giuseppe Tatarella, vicepresidente del Consiglio e responsabile delle Poste

«Boccio Arlacchi all'Antimafia»

Maiolo: ormai è un intoccabile ma è inadatto a quell'incarico

L'onorevole Tiziana Maiolo

ROMA. «E adesso Arlacchi, dopo l'attacco di Riina, è diventato un intoccabile. Chi lo ferma più: otterrà la guida dell'Antimafia, e sarà un guaio».

Tiziana Maiolo scuote la testa fulva. Alla buvette della Camera, mentre sorseggia un caffè d'orzo, la neo presidente della commissione Giustizia di Montecitorio, appare decisamente contrariata. Secondo lei con lo show dell'altro giorno, il boss di Cosa nostra ha fatto un bel regalo al pds, a chi non vuole toccare la legge sui pentiti e al mafiologo eletto nelle liste progressiste che potrebbe soffiare la poltrona alla sua amica Titti Parenti.

Onorevole Maiolo, perché ce l'ha tanto con Arlacchi, che è uno dei bersagli della mafia?

«Io faccio solo delle constatazioni. Lo so che adesso nessuno oserà dire niente se lui prenderà la presidenza dell'Antimafia, ma secondo me non deve andare lì».

E perché mai?

«Arlacchi è un signore che prende i soldi dal ministero dell'Interno, che ha un ufficio alla Dia, e che grazie a questa collaborazione pubblica un libro con Buscetta e fa degli scoop sulla mafia. Una cosa incredibile. E quell'altro, Buscetta, che tipo. Invece di stare all'Asinara, sta in Florida, viene pagato 11 milioni al mese dallo Stato italiano - questa è la cifra ufficiale, ma chissà se usufruisce anche di fondi riservati - e poi certe cose non le va a raccontare ai magistrati, bensì ad Arlacchi».

E questo basta per bocciare Arlacchi alla presidenza dell'Antimafia?

«C'è dell'altro. Non è preparato a gestire un organismo simile, è uno studioso, ma la commissione avrà pure dei poteri inquirenti. Lui non è adatto, non è in grado di affrontare un compito simile. Sarebbe meglio persino Violante, che invece è stato scaricato. Comunque mi sembra assai probabile che alla fine le spunti Arlacchi: ho visto che lo sponsorizza anche la Lega. Eppoi diciamoci la verità: al Senato la maggioranza non ha i numeri e l'Antimafia diventerà una merce di scambio. Mi dispiace perché sono convinta che la Parenti sia la persona giusta: un magistrato che non ha usato i pentiti e che ha fatto le indagini seriamente cercando prove e riscontri, non come gli altri giudici di Milano».

A proposito di pentiti, quello che ha detto Riina non la fa riflettere?

«Riina non è un interlocutore politico. E io, come presidente della Commissione Giustizia, posso assicurare che mi impegnerò per modificare questa legge che rende i pentiti incontrollabili e che crea i casi Tortora e Contrada. Più in generale, nella lotta alla mafia, bisognerà abbandonare le misure d'emergenza e sperimentare la strada dell'antiproibizionismo per bloccare il narcotraffico».

Ma che cosa pensa delle dichiarazioni di Riina?

«Lo hanno fatto parlare apposta. Oggettivamente, le sue dichiarazioni hanno favorito il pds e danneggiato il governo. Comunque non dovevano farlo esternare».

Il magistrato che ha autorizzato quella conferenza stampa ha spiegato che non ha infranto nessuna legge...

«Ma è una questione di opportunità. Lo fanno parlare in tv e poi lo tengono segregato in un modo incredibile. Pensi che nella sua cella la luce rimane accesa sia di giorno che di notte».

Sta dicendo che Riina viene maltrattato?

«Bisognerebbe avere il coraggio di intervenire su questa questione, anche se uno lo fa di sicuro viene investito dai fulmini di tutti».

Maria Teresa Meli

Il titolare degli Interni difende il capo dei Servizi. E inventa una scusa per non vedere Cossiga

RETROSCENA

GUERRA SEGRETA A PALAZZO CHIGI

An-Lega, è scontro sul Sisde

Tatarella: non c'è posto per tipi come Salazar

ROMA

Ascoltar parlare Vittorio Sgarbi delle meraviglie artistiche che si nascondono nei suoi uffici, al terzo piano di palazzo Chigi, Giuseppe Tatarella, vicepresidente del governo Berlusconi, si compiace. E' giovedì mattina e lo storico dell'arte del Polo delle libertà conferma senza ombra di dubbio che il «Tata» - è il nomignolo del neo-ministro delle Poste - è stato davvero il più fortunato nella ripartizione delle stanze. E eccitato dalle parole di Sgarbi, che ogni minuto gli svela una delle meraviglie delle tante contenute nella sala degli Specchi del Valadier, Tatarella è nella condizione d'animo adatta per confidare i piani futuri del governo Berlusconi.

«Sul Sisde - dice Tatarella - Cossiga ha ragione da vendere, è tutt'altro che pazzo. In Italia non si può andare avanti con personaggi dai nomi che ricordano il fascismo europeo. Non c'è più posto per tipi come Salazar, il direttore del Sisde. Vedrete, alla fine un avvicendamento al Sisde ci sarà».

Stessa ora, stesso giorno in un altro dei palazzi che contano della Roma politica. Al secondo piano del Viminale c'è un eccellente che aspetta da mezz'ora di essere ricevuto dal ministro Maroni. L'ex-presidente della Repubblica, Francesco Cossiga, l'uomo che per primo ha chiesto la testa di Salazar, ha fatto un'improvvisata al ministro dell'Interno leghista, «a quel caro ragazzo inesperto - sono parole dell'ex capo dello Stato - che le vecchie volpi del Viminale possono giocarsi anche a dadi». Ma la pazienza di Cossiga si dimostra vana: prima il ministro lo fa attendere in anticamera; poi, con un espediente, lascia il ministero da un altro ingresso. «Avevo cose - spiegherà poi - molto importanti da fare».

In realtà Maroni non ha voluto ricevere il suo illustre interlocutore perché con lui non è d'accordo su niente, a cominciare dalla riforma dei servizi: Cossiga è l'ideatore della proposta del «servizio unico» alle dirette dipendenze del premier; Maroni difende, invece, lo «status quo». E le divergenze hanno guastato anche i rapporti personali: «Cossiga - racconta Maroni - mi ha deluso. Sul Sisde prima ha cercato di convincermi a prendere la decisione che lui aveva in mente e quando ha capito che non ero d'accordo mi ha attaccato in modo furibondo, neanche fossi il nemico pubblico numero uno. Molta gente vuole darmi dai suggerimenti fuori del ministero. Li accetto, ma non subisco pressioni. Gli unici consiglieri che riconosco sono quelli che ho intorno: il mio staff, Parisi, Salazar, il capo di gabinetto...».

Così siamo al primo punto dello scontro di potere che farà diventare incandescente la prossima estate politica: Tatarella, e tre quarti del governo Berlusconi, vuole la testa di Salazar; l'altro vice del cavaliere, Maroni, invece, non ci pensa affatto a dargliela. E' un gioco complesso quello che si apre, con tanti protagonisti, con alleanze nascoste e patti scellerati. E con l'avvento dei vincitori nel settore delle scacchiera del potere che riguarda gli «apparati» e la «giustizia» sono molte le caselle da liberare e da occupare. C'è il Sisde, ma c'è anche la presidenza della commissione Antimafia e se il posto di Parisi è congelato, almeno fino a quando ci sarà Scalfaro, non si può dire la stessa cosa per il vertice del Sismi o, magari, per la Dia.

Insomma, la posta in gioco è alta, lo scontro si farà pesante e durerà mesi e mesi. E alla vigilia di questa grande battaglia tutti i contendenti hanno già preso posizione e hanno fatto le loro alleanze: da una parte c'è Berlusconi che ha l'appoggio incondizionato di Fini e di An; dall'altra c'è Bossi, ma soprattutto Maroni, che intendono valorizzare il ruolo di «garanzia» della Lega in questo governo per conquistarsi il sostegno di una sinistra che, senza di loro, non avrebbe voce in capitolo in questioni del genere.

«Titti» Parenti

Così se Berlusconi ha tutto l'interesse a cambiare l'attuale assetto di potere, la Lega - a differenza dei proclami del passato - punta a difendere l'esistente cercando di arruolare qualche protagonista della fase precedente, personaggi che avevano puntato sulla vittoria delle sinistre alle elezioni e che ora sono pronti a saltare sulla prima scialuppa di salvataggio. Una tattica obbligata quella di Bossi e di Maroni, dettata anche dalla consapevolezza di non avere nelle proprie file personaggi credibili come candidati a quei posti.

Ovviamente, questi due atteggiamenti nascondono anche due strategie diverse nelle quali ricompare il dualismo conflittuale tra Bossi e Berlusconi. Il numero uno del Carroccio punta ad aumentare il proprio potere nella coalizione presentandosi come l'unico possibile interlocutore della sinistra. E, ovviamente, la direzione del Sisde o la presidenza della commissione Antimafia sono posti chiave per un progetto del genere. Mercoledì 18 maggio nella grande cena offerta dai ministri del Carroccio a 200 parlamentari leghisti al ristorante «Shangrillà» all'Eur, Bossi è stato chiaro su un punto: «Dal Viminale muoveremo la guerra a Berlusconi».

Sull'altro versante c'è, invece, un Berlusconi convinto soprattutto di una fatto: in questa fase lui e i suoi uomini debbono fare i conti non tanto con l'opposizione di sinistra, ma con il «partito dei giudici» o di quella parte degli «apparati» che in passato hanno stretto alleanza con la sinistra. «Sono quelli - ha ripetuto più di una volta in passato - che hanno spazzato via la vecchia classe dirigente del Paese e ora puntano a far fuori anche la nuova, magari per andare loro al governo». Prova ne è che non passa giorno senza che il tam-tam delle voci annunci l'imminente arrivo di un avviso di garanzia per il Cavaliere o per uno dei suoi collaboratori.

Se questa è l'atmosfera, è naturale che sia cruento lo scontro sul vertice del Sisde o sulla presidenza della commissione Antimafia. E in questi casi può succedere davvero di tutto. Che, ad esempio, un ministro dell'Interno e un ex capo di Stato si prendano a male parole. O ancora, che la candidata della maggioranza all'Antimafia, Titti Parenti, accusi senza infingimenti le sinistra di «strumentalizzare» le minacce di Riina a Caselli, Arlacchi e Violante. O ancora, che Maroni proponga la candidatura di Arlacchi alla presidenza dell'Antimafia e che progressisti come Violante, Orlando e il verde Ronchi, come contropartita tessano le lodi del ministro dell'Interno leghista.

E c'è anche chi profitta di tutta questa confusione per proporsi in prima persona. «Io - spiega Giuseppe Ajala - per un'ora ho spiegato a Berlusconi che sono disponibile a fare la mia parte. Tra loro c'è molta ignoranza in materia di mafia e io sono pronto anche perché credo che su argomenti del genere non ci si può dividere tra maggioranza e opposizione. Del resto lo dimostra Maroni: è nato facendo ta-ta-ta, suonando il sassofono; poi è stato all'ufficio legale della Avon, la fabbrica dei cosmetici e adesso è diventato una garanzia per i progressisti».

Augusto Minzolini

Pagò la protezione ai boss

Arrestato il costruttore Lodigiani

CATANZARO. Non si è trattato dei soliti operatori economici «costretti» a pagare il pizzo al mafioso di turno. «Qui siamo di fronte - dice Paolo Volta, capo della Mobile di Catanzaro - a gente che è arrivata in Calabria forse sapendo già a chi doveva pagare la mazzetta. E, anziché aiutarci, ci ha messo i bastoni tra le ruote». Accuse che fanno da corollario agli arresti di Enrico Lodigiani, amministratore delegato della società capofila dei lavori pubblici eseguiti, negli ultimi anni, a Catanzaro e dell'importo di centinaia di miliardi, e di due suoi strettissimi collaboratori, Massimo Fiori e Gian Giorgio Petrella Tirone, entrambi ingegneri.

Personaggi di spicco in seno alla Lodigiani - colosso mondiale nel settore delle grandi opere civili - non nuovi in Calabria a disavventure di carattere giudiziario. Le accuse che hanno portato i tre in galera sono relative a false dichiarazioni al pubblico ministero. Non si è trattato solo di avere cercato di nascondere una maxi mazzetta da 600 milioni e di regalie mensili di 15-20 milioni per assicurarsi la protezione della cosca Arena di Isola Capo Rizzuto. Lodigiani ed i suoi collaboratori sono finiti in galera soprattutto per aver lavorato al fine di rendere difficili le indagini, al punto tale da inventare fatti e storie. Come quella, ad esempio, di avere lasciato borse contenenti 400 e 200 milioni sul ciglio di una strada, sotto una statuetta benedicente della Madonna, solo per obbedire a telefonate fatte «ufficialmente» da persone sconosciute e mai viste in faccia. «Quello che escogita - aggiunge Paolo Volta - è che hanno collaborato con noi operatori economici calabresi e non quelli di fuori che dovrebbero essere lontani da mentalità omertose».

Gli inquirenti, inoltre, sono convinti che almeno un paio degli omicidi di mafia registratisi a Catanzaro negli ultimi anni, si ricolleghino proprio alla maxi tangente pagata dalla Lodigiani, apparentemente senza alcun problema, «quasi che la spartizione del pizzo sia stata fatta a tavolino ancor prima che iniziassero i lavori». La Lodigiani, quindi, avrebbe dimostrato di sapersi muovere anche in Calabria, dove se appena qualcosa va storto ci scappa anche il morto. Insomma l'impresa si sarebbe trovata al centro di uno scontro tra la grande mafia (gli Arena e i loro proconsoli catanzaresi, il cosiddetto gruppo dei «gaglianesi») ed un'entità malavitosa minore che aveva intuito il business, ma che è finita a pezzi, sotto i colpi degli avversari.

Diego Minuti

Indiziato Urbano Cairo, amministratore delegato della Mondadori pubblicità

Avviso per la Fininvest

«Falso in bilancio alla Publivis»

MILANO. Va avanti l'inchiesta dei magistrati milanesi sulle società del gruppo Fininvest. E piove un avviso di garanzia per Urbano Cairo, amministratore delegato di «Mondadori pubblicità» e titolare della società Publivis 85.

False fatturazioni per 4 miliardi l'ipotesi di reato contestata da Gherardo Colombo, il magistrato che ieri ha interrogato per oltre tre ore il top manager del «biscione» assistito da un avvocato.

Nei giorni scorsi la sede della società di Urbano Cairo era stata perquisita dagli uomini della Guardia di Finanza, alla ricerca di documenti contabili. Nel mirino ci sono i rapporti tra la Publivis 85 e Publitalia 80, altra società del gruppo. Tra le carte sequestrate sono emerse false fatturazioni per 4 miliardi, tutte tra il '90 e il '91. Ancora da accertare se si tratti di una semplice violazione fiscale o di altro.

Sì, va avanti l'inchiesta del giudice Colombo che ha nel mirino le società di Silvio Berlusconi. Sul fronte delle false fatturazioni ci sono altri due episodi che coinvolgono aziende del gruppo Fininvest.

Da una parte c'è l'indagine su Marcello Dell'Utri, amministratore delegato di Publitalia 80 e numero 3 nella gerarchia Fininvest. Dall'altra parte c'è l'inchiesta su Adriano Galliani, amministratore delegato del Milan, la squadra di cui è presidente il presidente del Consiglio.

Per l'indagine sulle false fatturazioni che coinvolgono Dell'Utri bisogna attendere la decisione della Corte di cassazione chiamata a mettere la parola fine sul braccio di ferro che da settimane contrappone i magistrati e gli avvocati del gruppo industriale che fa capo a Berlusconi.

Sulla testa di Dell'Utri, e di altri tre manager di società collegate, pende da tempo un ordine di arresto. La richiesta di far scattare le manette non venne però accolta dal giudice per le indagini preliminari Anna Introni. Diversa la valutazione del Tribunale della libertà che, invece, pochi giorni fa ha dato ragione ai magistrati. Adesso manca solo la decisione, definitiva, della Cassazione.

Ancora aperta è pure l'inchiesta sui miliardi, parte «in nero», pagati dal Milan per acquistare dal Torino il calciatore Gianluigi Lentini. Si parla di quasi 10 miliardi girati su una banca svizzera, poi regolarmente iscritti a bilancio. Anzi, per formare quella «provvista», ci sarebbero state delle fatturazioni false con un giro contabile che coinvolge diverse società.

Fin qui l'ipotesi dell'accusa, sostenuta da Gherado Colombo e da altri due magistrati che si occupano della vicenda, Francesco Greco e Margherita Taddei.

Già interrogati sia il calciatore ceduto a peso d'oro sia Gianmauro Borsano, l'ex presidente del Torino che contrattò la cessione miliardaria del giocatore. Ed è stato proprio Borsano a svelare tutti i retroscena di quel tira e molla tra le due squadre.

Anche Adriano Galliani è già stato sentito dai magistrati milanesi. Ma lui ha negato e continua a negare che ci siano stati illeciti, che siano stati pagati soldi «in nero», che ci sia stato un coinvolgimento di una banca svizzera nella transazione finanziaria.

Adriano Galliani nega, ma il giudice Colombo va avanti. E ora attende dalla Svizzera le risposte ad una rogatoria internazionale sui conti esteri del Milan. Per accelerare la pratica Gherardo Colombo si recherà personalmente, la settimana prossima, in Svizzera.

Solo dopo l'acquisizione dei documenti, in base alle prove raccolte, il magistrato deciderà quali provvedimenti prendere contro l'amministratore delegato del Milan.

Fabio Poletti

Urbano Cairo

«ALLOGGIO IRREGOLARE»

Citata la presidente della Camera

MILANO. Se ci sarà seduta alla Camera, il 24 giugno, non sarà la Pivetti a presiederla. Irene Maria Gioconda Elisabetta Pivetti, quel giorno, sarà davanti al tribunale, citata dall'acquirente dell'appartamento di piazza Gramsci 14 a Milano, di proprietà del presidente della Camera. Nell'atto si parla di «falsa rappresentazione della realtà e di gravi inadempimenti». Di che si tratta? Scrive il difensore del neoproprietario: «Ottenuto il legittimo possesso dell'immobile, il signor Alberto Marco Gattoni constatò che l'appartamento non era in regola con le norme edilizie in quanto accatastato difformemente rispetto alla realtà». E ancora: «Il signor Gattoni si trovò nell'impossibilità di seguire il rogito a causa dell'inadempimento di Irene Pivetti che non forniva la documentazione al notaio».

Brutta «grana» per Pivetti, indisciplinata venditrice di questo appartamento di 2 vani, servizi e solaio, prezzo pattuito 158 milioni, e «grana» a non finire per l'acquirente che adesso chiede un risarcimento dei danni. **[f. pol.]**

Maxisequestro in casa Sama

Inchiesta Ferruzzi, si stringono i tempi

MILANO. Un terzo avviso di garanzia per Fondiaria: all'ex direttore generale Carlo Galeazzi. E due ore di perquisizione nell'ufficio di Carlo Sama, a Ravenna, nel palazzo di via 13 giugno che fu simbolo dell'impero Ferruzzi.

Si stringono i tempi per l'inchiesta sui fondi neri Ferruzzi condotta dal sostituto procuratore di Ravenna Francesco Mauro Iacoviello. E sette giorni dopo la perquisizione clamorosa in via Filodrammatici, negli uffici di Mediobanca, parte un'altra perquisizione tra le carte di Sama. Entrano in via 13 giugno alle 11, gli uomini della guardia di finanza comandati dal tenente colonnello Giuseppe Mancini, escono due ore dopo con due scatoloni pieni di documenti, lettere, carte e agende. Scatoloni che vanno dritti dritti a palazzo di giustizia, stanza del sostituto procuratore Iacoviello, ovviamente.

Mossa a sorpresa. Prevedibile solo per chi conosce la strategia investigativa di questo magistrato di 44 anni che, dicono, più che le confessioni e i memoriali predilige sequestrare montagne di carte da studiare con attenzione. E puntuale, il sequestro di mezzo archivio di Sama - compresa tutta la corrispondenza tra gli uomini del gruppo Ferruzzi e Mediobanca - è arrivato alla fine di una settimana calda. Che ha visto stringersi la morsa attorno al capitolo Fondiaria, capitolo scottante che ieri, dopo gli avvisi di garanzia per Alfonso Scarpa e Sergio Chiostri, ex amministratore ed ex presidente della compagnia fiorentina, ha visto un terzo avviso (sempre per false comunicazioni sociali) a Carlo Galeazzi, l'ex direttore generale di Fondiaria.

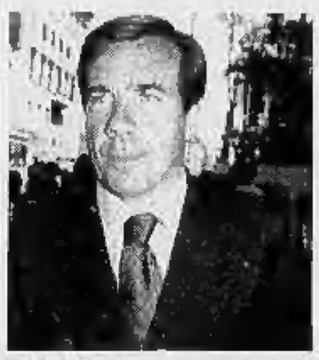

Carlo Sama

Adesso l'attesa è per Mediobanca: la prossima settimana dovrebbe essere quella decisiva; già lunedì, ha anticipato il procuratore capo Vittorio Vicini, potrebbero partire da Ravenna avvisi per gli uomini di via Filodrammatici. Ed è proprio per acquisire nuovo materiale sui rapporti Ferruzzi-Mediobanca che Iacoviello ha spedito il fido Mancini nell'ufficio di Sama. L'obiettivo? Togliere a Sama tutta la documentazione possibile per impedirgli, si spiega, di essere un collaboratore di giustizia a rate. Iacoviello vuol verificare tutto prima di passare ai riscontri e agli interrogatori. Ieri è stato sentito Carlo Maria Colombo, l'ex direttore generale della Montedison che ha vissuto in diretta i giorni drammatici dello sfiorato crack nella primavera '93.

Intanto, mentre Iacoviello studia le carte, i vertici di Mediobanca ostentano gran tranquillità. Tutti a Roma, ieri, gli uomini che siedono nel comitato esecutivo della banca milanese e per una volta c'è stato tempo e voglia persino per due passi (prima Enrico Cuccia con Vincenzo Maranghi, poi Giuseppe Egidio Bruno con Luigi Fausti e Cesare Geronzi) in via Condotti. «Ordinaria amministrazione, solita riunione mensile», taglia corto Fausti uscendo dal palazzotto di piazza di Spagna. Assicurando che il problema dell'inchiesta di Iacoviello «non è stato neppure sfiorato».

Armando Zeni

FLASH

Budapest, a Spadolini laurea honoris causa

BUDAPEST. Il senatore a vita Giovanni Spadolini ha ricevuto ieri, a Budapest, la laurea «honoris causa» in Lettere e Filosofia dall'università degli Studi «Eotvos Loránd». In un discorso che è stato dedicato ai rapporti fra Italia e Ungheria, a cento anni dalla morte del patriota Lajos Kossuth, l'ex presidente del Senato ha affermato: «Due Risorgimenti, due nazioni. Libertà e Patria per Italia e Ungheria costituivano l'inscindibile binomio. E dalla patria che può vivere e progredire solo nella democrazia, si sale verso un'idea dell'Europa che resta per tutti noi l'ideale attorno a cui lavorare tenacemente, in questi anni che vedono grandi aperture, e che si protendono verso nobili e legittime speranze». **[r.i.]**

Coiro: sui fondi Sisde niente contro Scalfaro

ROMA. In relazione alle dichiarazioni rese in dibattimento da Salvatore Locci, dichiarazioni già rese dallo stesso nella fase istruttoria, la procura di Roma in una nota ripresa dal procuratore aggiunto Michele Coiro conferma che nei confronti dell'on. Scalfaro non sussiste alcun elemento di fatto dal quale emerga un uso non istituzionale dei fondi Sisde o una qualsiasi azione del presidente diretta a promuovere o consentire la copertura degli illeciti attribuiti ai funzionari del servizio segreto civile. [AdnKronos]

Omicidio Ligato prosciolti i 3 politici

REGGIO CALABRIA. Il gip di Reggio Calabria, Isidè Russo, ha prosciolto i tre esponenti politici - Piero Battaglia e Giuseppe Nicolò, della dc, e Giovanni Palamara, del psi - dall'accusa di essere mandanti dell'omicidio dell'ex presidente delle Ferrovie dello Stato Lodovico Ligato, assassinato nell'agosto del 1989. Sono stati rinviati a giudizio, per l'udienza del 3 ottobre prossimo, gli altri sette per i quali il pm aveva avanzato richiesta. Si tratta di presunti esponenti mafiosi. Il sostituto procuratore distrettuale Roberto Pennisi aveva chiesto, lo scorso 29 aprile, il rinvio a giudizio di dieci persone e l'archiviazione per altre 31. [Ansa]

INTERVISTA

UNA VITA CONTRO OGNI BARRIERA

«Sto con Silvio, ma resto di sinistra. Molti non mi salutano più, però non mi sento un traditore»

Guidi: ministro con l'handicap, ma felice

Dal sindacato al governo

Sopra: Bruno Trentin
A fianco: Silvio Berlusconi
Nella foto grande: Antonio Guidi
A destra: Gianfranco Funari

«Un invalido è condannato a mostrarsi sempre simpatico Ma io voglio essere antipatico Anche cattivo se è il caso»

ASCOLI

TORNIAMO in macchina insieme da Ascoli dov'è andato per una cerimonia: la festa annuale della polizia. Tra gli agenti c'è suo figlio. Lui, Antonio Guidi, 49 anni, ministro per la Famiglia, è il vero *scoop* di questo governo: il ministro portatore di handicap che ha commosso, incuriosito, provocato un profluvio di servizi fotografici e liste d'attesa di giornalisti. Chi è Guidi? Davvero una creatura angelicata, una mascotte, un portafortuna del governo Berlusconi? Ma per carità. Basta conoscerlo un po' per capire che questo ministro è un genere di creatura politica ancora inedita.

Torniamo in macchina e parliamo per due ore. Prendo appunti indecifrabili a causa della guida di un autista formidabile che non sfigurerebbe in un film poliziesco americano. Per onestà verso il lettore devo avvertirlo: personalmente ho trovato quest'uomo, già visto tante volte in televisione, dotato di un fascino lucido e struggente, e incline all'entusiasmo e all'ottimismo. Il contrario di un piagnone o di un emarginato. Può darsi, dunque, che nel raccontarlo mi faccia velo la simpatia che suscita.

E poiché l'intervista si è svolta come un racconto fiume, sollecitato appena da qualche mia interruzione, provo a renderlo per quel che è stato: il monologo, emozionato e affine alla confessione, di un uomo che accetta di spogliarsi delle sue difese e apparire, se possibile, ancora più inerme. Ma si tratta, appunto, di apparenza. Di inerme, non ha nulla. Come creatura merita attenzione.

Ecco il racconto di Antonio Guidi, ministro per la Famiglia.

«Quando ero bambino, i miei riuscirono perfettamente a darmi la sensazione di non avere nulla di diverso dagli altri. Solo mio nonno mi diceva: bene di che cammini piano, così vedi meglio le cose e te le puoi godere. La mia è una famiglia di medici, settima generazione, e nessuno si è impressionato vedendomi nascere così. La mia fortuna è stata quella di avere alle spalle una famiglia colta, di gente che si è sempre dedicata alla sofferenza e alla scienza e anche una famiglia benestante. Se non avessi avuto tutte queste fortune insieme, non sarei andato lontano, questo è certo. Così la mia condizione si è trasformata, da handicap, in privilegio».

«Poi, arrivato all'adolescenza ho cominciato a scontrarmi col mondo e a vedere com'erano costretti a vivere gli altri cittadini con qualche deficit fisico. E allora decisi di dedicare la mia vita non soltanto a loro, ma al mondo che si ritrae con paura».

«Sì, sono felicissimo di essere ministro di questo governo. E resto quel che ero e sono sempre stato: un uomo di sinistra, uno che ha lavorato per anni nella sanità pubblica, uno che per anni, dall'interno della Cgil - fianco a fianco con Bruno Trentin - ha fatto il militante. Sa che cosa ho scoperto prestissimo? Che noi portatori di handicap siamo fra l'altro condannati ad essere simpatici. Condannati a scusarci continuamente per l'imbarazzo che provochiamo nella gente e quindi costretti a caricarci noi del senso di colpa che dovrebbe invece cadere su chi agisce con quel razzismo sottile, inconsapevole, spontaneo con cui ogni gruppo si difende dalla minaccia del diverso».

«Tanto per cominciare ho deciso di non essere simpatico a comando. Voglio essere antipatico, se occorre. Persino cattivo. Se gli esseri umani sono davvero uguali fra loro, allora perché non ammettere che anche fra gli handicappati ci sono delle carogne, dei furbetti, esattamente come nel resto dell'umanità? Macché: il sottile razzismo vuole che quei poveri cari si presentino angelicati, commiserevoli, buonissimi. Ma chi l'ha detto? Perché a nessuno è venuto in mente di girare un film in cui un handicappato sia il cattivo, l'uomo da odiare, l'uomo da uccidere? Perché questo disturberebbe la cattiva coscienza di chi di fatto esercita l'intolleranza. Porca miseria, avrò diritto anch'io ad essere triste, sporco, avere, che so, i piedi che puzzano?».

«La mia storia politica è presto detta. Dopo la laurea cominciai la ricerca universitaria sulla neuropsichiatria infantile con il professor Bollea. Prima fase. Poi mi accorsi che non vedevo i malati e passai a una Usl nelle Marche, una unità sanitaria con sedici paesi e molte sofferenze. Lì cominciai a conoscere e capire i malati, i loro parenti, la società circostante, e come funzionava lo Stato. Terza fase: il sindacato. Ho lavorato con un gruppo di persone straordinarie e abbiamo preparato insieme attraverso l'Osservatorio creato dalla Cgil, un grande lavoro guardando all'Europa e tenendo conto delle ottime cose fatte in Italia, che è stato un Paese d'avanguardia. Ma ho visto che anche dentro di me questa esperienza andava esaurendosi: oltre una certa soglia non si poteva andare.

«Poi mi capitò la trasmissione di Funari. Io sono, lo so benissimo senza mascherarmi di falsa modestia, un eccellente comunicatore. E come comunicatore in quella trasmissione ho visto che la gente per strada, o nella metropolitana che mi portava a Cinecittà, mi vi-veva come l'uomo dal fisico debole e dal carattere forte che poteva ascoltare i problemi degli altri. E per la prima volta mi sono accorto che le persone dimenticavano di avere a che fare con un handicappato».

«Alla politica non pensavo affatto. Forza Italia non esisteva neppure. E mi capitò di intervistare in trasmissione Silvio Berlusconi che non avevo mai visto. Lui mi chiese di andarlo a trovare per scambiare qualche idea, ci vedemmo e il resto è storia recente».

«No, non mi sento affatto un traditore della sinistra. Però parlo volentieri di questa storia del tradimento. Vede, quando ho fatto la mia scelta, prima di candidarmi e poi di accettare questo ministero, avevo perfettamente messo nel conto il fatto che i vecchi compagni del sindacato e tante altre persone che mi circondano da una vita, non avrebbero condiviso. E infatti così è stato: c'è chi non l'ha apprezzata e me l'ha detto, con molta lealtà. Molti di più quelli che invece mi hanno approvato, e anche questo mi ha fatto piacere.

Ciò che non mi ha fatto piacere è che un numero piccolissimo di persone che consideravo e considero care, anzi intellettualmente intime, da un giorno all'altro mi hanno tolto il saluto, cambiano marciapiede come se avessi la peste.

«Il dolore che provo in questo caso, è per loro. Perché gente che stimo e che mi stimava si priva così puerilmente di un contatto, di un confronto, di una verifica? Il fatto è che questi atteggiamenti nascono dall'intolleranza, nascono da una antica e poco democratica inclinazione all'egemonia culturale sottratta all'umiltà dell'esperienza».

«Sì, lo so: esiste un sospetto, una prevenzione nei confronti di componenti della maggioranza e del governo che potrebbero rivelarsi illiberali. Io posso dirle una cosa soltanto: la loro temuta illiberalità finora non ha dato il minimo segno di esistenza e se dovesse darne stia pur tranquillo che io farei un salto così e non tacerei neppure un istante. C'è stata un po' una guerra delle parole all'inizio della legislatura, ma questo è normale e già adesso l'atmosfera è pacata. Ma poi, mi lasci dire, se la illiberalità e la intolleranza di costoro è ancora da scoprire, la illiberalità e l'intolleranza dell'altra parte, di quelli, pochissimi, che oggi fingono di non conoscermi è provatissima, evidente, storica e pericolosa. Ma siccome sono un ottimista che ama il mondo e gli esseri umani, io aspetto con fiducia che questi cari intolleranti concedano a se stessi il piacere coraggioso di guardare i fatti e le persone per quel che sono».

«Sì, confermo il essere e restare qui che sono sempre stato, politicamente e moralmente. Che, dovrei rinunciare al mio passato? Ma manco morto. E poi vorrei essere giudicato, anziché giudicare, e vorrei essere giudicato da quello che riuscirò a fare. Intanto vorrei che la piantassero di considerarmi come il galletto amburghese, il simpliciotto che si improvvisa politico. Posso essere sincero senza dover recitare la solita parte del povero caro handicappato? Bene, io sono un uomo fortunato e, con grande fatica e umiltà, riesco quasi sempre a vincere le mie battaglie».

«E se ho la speranza di vincere, questo dipende dagli anni che ho impiegato ad amare, curare, capire gli esseri umani e ascoltarli come medico e come uomo del sindacato. Sapesse quante cose ho imparato e visto e medicato, e quanta fortuna ho avuto nel poter raggiungere i risultati. Sì, sono cattolico, lo sono sempre stato, anche se molto indisciplinato. Del cattolicesimo amo fondamentalmente il rispetto per la vita, ma da ragazzo sa che cosa mi colpì? Il fatto che, leggendo il Vangelo, Gesù Cristo appare proprio come un guaritore di handicappati, l'uomo che soccorre e che vive nella società, che distribuisce parole gentili e scudisciate ai mercanti del tempio. Ma le confesso anche che quando facevo il medico territoriale e vedevo a quali mostruose soglie può arrivare la sofferenza umana, allora ho avuto un momento di vacillamento: non riuscivo a far stare insieme l'inferno della sofferenza e la fede».

«Sono stato prima al servizio dell'utente singolo, del bambino, del malato. Poi sono stato un uomo di vertenze, di lotte sindacali. Infine ho capito che il passo successivo doveva essere la costruzione di una società dotata di leggi, di cultura, di rispetto, di tolleranza, di attenzione. Adesso posso misurarmi con questi obiettivi ad ecco perché sono un uomo felice. Perché posso provare a fare quel che so di saper proporre dopo aver vissuto, capito, sperimentato e sofferto».

«Pensi un po', quindi, se posso sentirmi un traditore. Semmai sono un sereno e conseguente continuatore. Vede, io ho imparato a guardare il mondo dal buco della serratura chiusa dalla condizione di chi ha qualcosa di meno. Sapesse quanto è ricca quella visione, anche e specialmente per chi ha tutto. Io non ho nessuna intenzione di fare il dottor Schweitzer. Io penso che sia necessario introdurre delle sensibili fratture, delle discontinuità: quando la legge impose di distribuire i bambini handicappati nelle scuole dei normali, molti protestarono. Ma quella decisione coraggiosa portò vantaggi collettivi: da allora furono aboliti i sistemi di valutazione decimale che erano verdetti pigri e insignificanti, si impose una filosofia dell'attenzione per i bambini. Tutti».

«Bisogna proseguire così: facendo in modo che anche i single possano adottare bambini che altrimenti sarebbero sepolti nell'istituzione, perché l'istituzione è sempre e comunque peggiore degli uomini. Non illudiamoci: è in corso una guerra mondiale sottopelle che ci porterà milioni di profughi, di infelici, di affamati, di gente sola e indifesa. Oggi tutti sono sconvolti per il racconto in tribunale delle figlie di Pacciani: sapesse quanti Pacciani ho incontrato, quanti padri stupratori, quanti bambini segnati per sempre dal senso di colpa aggiunto alla violenza subita. E questo anche nella borghesia, nella società affluente. L'intera società ha bisogno di ripensare ai rapporti umani salendo di un gradino in direzione del rispetto. E questo è il compito generale d'indirizzo che io vorrò per il mio ministero. Sono emozionato, sì. Ma soprattutto felice, perché posso provarci».

Paolo Guzzanti

FORZA ITALIA

Nuovo vertice, Mennitti è escluso

ROMA. «Il problema adesso è far funzionare il movimento politico con una struttura stabile, un nuovo statuto, un vertice politico che sia il punto di riferimento per i parlamentari e la base». Raffaele Della Valle, presidente dei deputati di Forza Italia, sintetizza così la situazione di Forza Italia al cui interno si sono registrati in questi giorni contrasti tra Domenico Mennitti e gli uomini di provenienza aziendale Publitalia e Fininvest.

La prossima settimana probabilmente si insedierà il nuovo comitato di presidenza: dai cinque fondatori (Berlusconi, Caligaris, Martino, Tajani, Valducci), sarà allargato ai capigruppo di Forza Italia, Della Valle e La Loggia, a Paolo Del Debbio, Roberto Spingardi, al presidente del club Angelo Codignoni e al responsabile per la comunicazione e l'immagine Alessio Gorla.

Mennitti afferma di non sentirsi «silurato». In una intervista all'*Espresso*, sottolinea di aver chiesto a Berlusconi di non occuparsi più dell'organizzazione: «Gli ho detto che mi sento più capace di produrre delle idee politiche in un mondo che non ne produce molte». A proposito di una sua dichiarazione (non c'è democrazia interna) Mennitti ricorda che Forza Italia è nata tre mesi fa e «per forza di cose sta vivendo una fase commissariale che, secondo lo statuto, potrebbe durare un massimo di tre anni». [Ansa]

POLEMICA

REGISTI CONTRO

Tra i firmatari Avati e Placido: i critici hanno il paraocchi ideologico

«Ora basta con il cinema piagnone»

Appello choc da sinistra: il giudice è il mercato

«I film d'autore? Roba da dilettanti che non fanno una lira»

Il regista Pupi Avati

ROMA. Basta coi film piagnoni, che deprimono il pubblico e non alzano una lira. Basta con l'esercito di sfigati, handicappati, disperati, balbuzienti che fra letti sfatti, salotti piccolo borghesi, sobbollenti caffettiere, riflettono sulla tristezza dello stare al mondo. Basta con l'autore autocertificato con la macchina da presa puntata sul proprio ombelico. Insomma, basta con l'ideologia dell'autore caro alla sinistra, che si nutre dell'assistenzialismo statale, snobba il mercato e spesso non è che un alibi per il peggiore dilettantismo. Il trionfo di Nanni Moretti a Cannes non deve ingannare. Se il cinema italiano ha ancora un barlume di speranza, per sopravvivere a se stesso, deve cambiare musica.

A lanciare l'allarme non sono Marcello Veneziani o Francesco Storace, gli «epuratori» della nuova destra rampante. E neppure qualcuno della squadra liberal-televisiva di Forza Italia. No. L'appello viene da un gruppo di sceneggiatori, registi, attori, direttori di fotografia, produttori «di sinistra», che firmano l'ultimo numero della rivista *Script*, intitolato appunto «Contro l'ideologia del cinema d'autore». E da oggi sono riuniti a convegno alla Maddalena per il tradizionale appuntamento del Premio Solinas. Tra i firmatari: Pupi Avati, Michele Placido, Rodolfo Sonego, Vittorio Storaro, Faliero Rosati, Mario Gallo, Laura Morante, Gino Ventriglia, Silvia Napolitano.

Il primo sassolino l'aveva buttato Mario Verdone, che in un'intervista si scagliava contro i film «brutti e noiosi nei tavoli di formica e le luci al neon», denunciava lo scarso amore che la sinistra ha sempre avuto per la commedia e il dilagare, sotto l'ombrello culturale progressista, di un nuovo manierismo dimentico del pubblico, e in più, cupo e senza speranza. Senza far nomi, era facile individuarne i bersagli. l'archibugismo, l'orlandismo che non ha niente a che vedere con la Rete di Orlando, il minimalismo dei vari Soldini, Rubini e compagnia. Ma adesso il mare è diventato una frana in una pietraia.

Una critica e una proposta che si ripete. Esordisce l'editoriale: «Nel nostro Paese il paraocchi ideologico ci ha fatto giudicare un autore in base non ai risultati del suo lavoro ma al tipo di intenzione espresse. Così, la patente di autore è stata data fidandosi dell'autocertificazione. Non era più importante la capacità tecnica, una drammaturgia solida, attori bravi e ben diretti, budget rispettati. Al primo posto veniva la buona intenzione di esprimere il proprio mondo, il proprio io». Avati: «Si è preferito continuare a fingere di non sapere da dove venivano i soldi, a non considerare che un mercato non rispetta le regole dei costi e dei ricavi è un mercato fasullo, truccato, mantenuto artificialmente da sovvenzioni statali o da circonvenzioni di incapaci». Il produttore Gallo: «Il bersaglio non è l'autore, ma questa folle ideologia che guasta tutta la struttura produttiva. Un'ideologia fatta propria da una sinistra che si diceva marxista ma in realtà viveva molto più da Hegel e da Gentile. Sono non 50 ma 70 anni che la risposta che in Italia si dà al cinema americano è di tipo idealistico e antindustriale. Le prime leggi protezionistiche italiane sono del 1925». Sonego, uno dei padri della commedia all'italiana: «Se si vuole tornare a produrre un certo numero di film che arrivino al pubblico, bisogna metter via tutto l'autobiografismo, il narcisismo, la presunzione e quello che c'è dietro e il finto cinema d'autore e avere attenzione per tutto il resto». Storaro: «Bisogna sforzarsi di pensare sempre più a film europei e sempre meno a film esclusivamente italiani».

Maria Grazia Bruzzone

Candidato di An

«Froci e checche tutti in campo di concentramento»

«Sconsiglierei il termine *gay*. La destra dovrebbe chiamarli correttamente froci e checche. Andrebbero spediti in campi di concentramento». Lo ha detto Piero Buscaroli, firma di punta dell'antico «Borghese», e ora candidato alle elezioni europee nella lista di Alleanza nazionale, in un'intervista al *Corriere della Sera*.

Un'affermazione sconcertante, a cui ha subito replicato Paolo Hutter: «Denuncio all'opinione pubblica - e vedrò se posso anche alla Procura - le terribili frasi razziste pronunciate da Piero Buscaroli». «La frase sui campi di concentramento si commenta da sé - afferma il consigliere comunale di Milano -. La definizione di "froci e checche" può anche essere usata auto-ironicamente da noi omosessuali, ma le intenzioni delle proposte sono ben altre... E' questo il linguaggio della destra italiana?». [r. i.]

Scontro con il Popolo

Santaniello attacca «Via la mia foto o vi sequestro»

ROMA. Guerra, per una foto, tra *il Popolo* e il gerante per l'editoria Giuseppe Santaniello. Il giornale del ppi ha pubblicato nei giorni scorsi in ultima pagina l'immagine formato gigante di Santaniello, in testa lo slogan «Garantisciti da te», in fondo l'invito ad abbonarsi all'organo dello scudo crociato e il numero del conto corrente postale. Immediata la reazione del garante, che ha affidato ai suoi legali il compito di avvertire il giornale: o sospendete la pubblicazione della foto nell'ambito della campagna abbonamenti, che costituisce «grave e manifesto abuso dell'immagine» di Santaniello, oppure si procederà «immediatamente» a chiedere il sequestro. *Il Popolo* si atterrà alla direttiva, ma intanto attacca invitando Santaniello alle dimissioni, definendo «insolitamente solerte l'idea del sequestro di un quotidiano politico, uno dei pochi che sono rimasti all'opposizione». [AdnKronos]

Messico: approvata dalla commissione internazionale un'area protetta pari al 20% di tutti i mari

L'Antartide in regalo a Moby Dick

Caccia vietata intorno al continente di ghiaccio

PUERTO VALLARTA. Le balene avranno un «santuario» che coprirà il 20 per cento dell'area marina del pianeta, una notizia che secondo gli ecologisti «segna il principio della fine dell'industria baleniera». Sarà vietata la caccia in una zona di circa 28 milioni di chilometri quadrati nelle acque attorno all'Antartico; oltre il 90 per cento della popolazione baleniera mondiale sarà così sotto protezione.

La commissione baleniera internazionale (Cbi), riunita a Puerto Vallarta, in Messico, ha approvato una proposta franco-cilena che crea una zona di protezione circumpolare, a partire dai 40 gradi di latitudine Sud, e che si unirà con l'altra esistente nell'Oceano Indiano a formare un'oasi per i cetacei pari al 20 per cento di tutti i mari. La formula approvata, con 23 voti su 31 con sei astensioni e la sola opposizione del Giappone, è un compromesso fra il progetto francese che auspicava un santuario «rigido» a partire dai 40 gradi, e quello cileno, sostenuto soprattutto da Messico e Svezia, che proponeva di ridurre l'area di protezione a partire dai 60 gradi per non incrociare le acque territoriali cilene e argentine.

La proposta approvata prevede che l'area di protezione compia una deviazione ad «U» fino a 60 gradi dove si incrocia con il continente sudamericano, allo scopo di non interferire con la zona di 200 miglia marine di Cile e Argentina.

L'Italia, presente in qualità di osservatore, ha dato il suo energico appoggio all'idea del santuario, oltre ad avere annunciato l'inizio delle procedure per aderire alla convenzione e fare in modo di sostenere alla prossima riunione lo schieramento contrario alla riapertura della caccia alle balene.

Ieri è stata di nuovo battaglia per la discussione della moratoria sulla caccia alle balene, che ogni anno crea notevoli problemi per l'opposizione del Giappone, il più forte consumatore al mondo di carne di balena, e della Norvegia, che non ha votato sul santuario e che l'anno scorso ha sfidato il resto del mondo ignorando le quote di caccia di balenottere minori.

Giappone e Norvegia considerano da sempre «temporanea» l'adozione di quote, per permettere la ripopolazione, fin da quando fu approvata undici anni fa, a differenza degli ambientalisti, che ormai predominano nelle delegazioni nazionali presenti alla International Whaling Commission, e per i quali la moratoria è in pratica ormai definitiva: da qui l'interminabile braccio di ferro. La questione verte naturalmente su che cosa significhi specie a rischio: molti scienziati sostengono che le balenottere comuni sono ora 760 mila, il che consentirebbe di cacciarne duemila all'anno senza minacciarne la popolazione. Su questo insistono i giapponesi che minacciavano di uscire dall'organizzazione se non saranno accontentati. Se lo facessero, le balene sarebbero cacciate comunque. Da qui la necessità per i difensori dei cetacei di cercare comunque un compromesso, per limitare i danni.

Gli ecologisti hanno esultato alla notizia della votazione che ha respinto senza tentennamenti la proposta giapponese di escludere dall'oasi la balena «Minke», la più piccola e numerosa. «E' un giorno storico - ha esclamato Kieran Mulvancy di Greenpeace -, la lotta in favore dei grandi cetacei continua ma è il principio della fine dell'industria baleniera». Mulvancy ha sottolineato che la zona di protezione salverà migliaia di cetacei ogni anno e consentirà di evitare l'estinzione di almeno sei specie.

La «procedura rivista di gestione» (prg) voluta dal Giappone per ricalcolare la popolazione baleniera mondiale e fissare una eventuale quota di caccia per la «Minke» sarà messa ai voti. Secondo gli osservatori è però assai improbabile che il voto sia definitivo e favorisca il Giappone. La maggioranza dei Paesi sono favorevoli infatti ad attendere maggiori informazioni e dati cognitivi. [Ansa-Agi]

I mari intorno all'Antartide diventeranno una zona protetta per salvare le balene dal rischio dell'estinzione

Bonn, i giornali tedeschi si rifiutano di pubblicare l'annuncio. «E' una proposta immorale»

«Cerco una madre in affitto, per un miliardo»

Un magnate svizzero: voglio un erede, starà con lei fino a 18 anni

BONN
NOSTRO SERVIZIO

Una proposta immorale o soltanto una proposta miliardaria? Non un milione di dollari per andare a letto con la moglie, ma un milione di marchi (cioè un miliardo di lire) per procreare l'erede di un miliardario senza figli. Non è lo schermo di Hollywood, ma la reale proposta di un finanziere svizzero. Voleva mettere un annuncio sui maggiori quotidiani tedeschi. «Cercasi donna disposta a darmi un erede. Offro un miliardo».

Di persone che con un annuncio cercano una donna, un'amante o una moglie ce ne sono tante. A volte si cerca la compagna per un momento, a volte la donna che dovrà diventare la madre dei propri figli. Ma l'uomo in questione non vuole affatto una donna e in realtà non vuole neanche un bambino: vuole semplicemente un erede.

Ha cinquantasei anni, è un agente finanziario svizzero, possiede ville di sogno, automobili di lusso e soldi a palate. Solo che si è accorto che le sue ricchezze non le può portare nella tomba. Allora che per lo meno che non vadano ad un estraneo: l'uomo si è reso conto che aveva bisogno di un figlio: maschio o femmina non ha importanza.

Le condizioni sono dettate con chiarezza in anticipo. Il miliardario non ha nessuna intenzione di dividere la sua vita con moglie e figlio. La donna che accetta la proposta miliardaria dovrà venire ad abitare in Svizzera (così che il figlio abbia la cittadinanza elvetica) e dovrà allevare il figlio da sola. E' qualcosa di più di un utero in affitto: è una madre in affitto. Il finanziere andrebbe a trovarlo di tanto in tanto, fino ai 18 anni, fino a quando cioè il figlio non possa svolgere a pieno titolo il ruolo per il quale è stato messo al mondo: l'erede.

L'anonimo miliardario aveva tentato la strada più facile. Voleva pubblicare il suo singolare annuncio su due dei maggiori quotidiani tedeschi. Gli è stato rifiutato, perché «contrario alla morale». Adesso ha dato l'incarico ad un avvocato di grido di Francoforte, Michael Goetz. E la proposta del miliardario ha raggiunto subito la prima pagina del quotidiano più venduto della Germania. Resta la curiosità di quante donne abbiano già risposto.

Francesca Predazzi

DAL **MONDO**

Chicago, spari contro il cardinale

CHICAGO. Un automobilista sconosciuto a bordo di una Jaguar rossa ha sparato ieri alcuni colpi d'arma da fuoco contro l'abitazione del cardinale di Chicago, Joseph Bernardin. Il cardinale, che stava dormendo nella camera da letto, è rimasto illeso. I proiettili hanno perforato la porta esterna, ma sono stati bloccati da una seconda porta interna. [Ansa]

Bbc sotto accusa «Donne discriminate»

LONDRA. Solo donne belle e giovani appaiono sugli schermi della Bbc nei programmi culturali e di informazione: e questa è una prova ulteriore che la televisione di Stato britannica «discrimina pesantemente le persone di sesso femminile». L'accusa è dell'ente nazionale di controllo dei programmi televisivi. [Ansa]

Sequestrati i beni del fratello di re Fahd

PARIGI. Uno dei fratelli del re Fahd dell'Arabia Saudita, il principe Sultan Ben Abdel Aziz, ministro saudita della Difesa, è stato oggetto ieri a Parigi di un sequestro conservativo di tutti i mobili da parte di un ufficiale giudiziario. All'origine c'è la denuncia di un creditore, di cui si ignora l'identità. [Ansa]

Sul green in elicottero Via uomo di Clinton

WASHINGTON. Nuovi guai per il presidente americano Bill Clinton: durante una conferenza stampa ha dovuto annunciare le dimissioni del suo stretto collaboratore e amico di infanzia David Watkins, reo di aver usato un elicottero militare per andare a giocare a golf. Clinton ha anche promesso che le spese del volo saranno ripagate in modo da non pesare sui contribuenti. E' il settimo collaboratore del Presidente costretto a dimettersi. [Adn-Kronos]

(Segue da pagina 4)

Il giorno 25 maggio 1994 è mancato all'affetto dei suoi cari il
CONTE
Vittorio Baudi di Selve
Ne danno il triste annuncio, a funerali avvenuti, il figlio **Maurizio** con la moglie **Maria Grazia** e le figlie **Assia** e **Elena**, la sorella **Carla**, la nipote **Maruska Accusani di Retorto** ed i parenti tutti.
— **Torino**, 28 maggio 1994.

Il **Presidente**, gli **Amministratori**, i **Sindaci**, i **Dirigenti**, i **Dipendenti** e gli **Agenti** della **Società Reale Mutua di Assicurazioni** e delle Società: **Reale Riassicurazioni S.p.A.**, **Ise S.p.A.** e **Fimre S.p.A.** partecipano con dolore la scomparsa del
CONTE DOTT. ING.
Vittorio Baudi di Selve
per lunghi anni membro del Consiglio di Amministrazione della Società, ricordandone commossi le grandi doti di mente e di cuore e la preziosa opera da lui prestata a favore del Gruppo Reale, anche come Presidente della Ise e della Fimre.
— **Torino**, 28 maggio 1994.

Partecipano sentitamente al lutto gli amici:
Vincenzo Adamoli
Carlo Alberi Castelbarco Visconti
Edoardo Aschieri
Maria Bettazzoni
Giuseppe Bodo di Albaretto
Walter Capra
Elio Casalta
Piero Castelli
Onorato Castellino
Vincenzo Cena
Alessandro Cicogna Mozzoni
Alberto Cosattini
Alfredo Fedele
Lelio Fontana
Arnaldo Giannini
Franco Grande Stevens
Franco Jorio
Marco Levis
Enrico Marenco di Moriondo
Carlo Marenco di Santarosa
Antonio Maria Marocco
Ili Mihalich
Osvaldo Mondino
Carlo Molso
Alberto Francesco Muratore
Enrico Piola
Gustavo Prati
Alessandro Rayneri
Pier Carlo Romagnoli
Lodovico Salip
Giuseppe Salinas
Carlo Tribuno
Marco Weigmann

I Vice presidenti D.ssa **Isabella Moschetti**, Avv. **Vittorio Chiusano**, ed i Direttori Gli strutturali Geom. **Michele Negro**, Ing. **Riccardo Capello**, Arch. **Andrea Fulcheri**, Geom. **Carlo Satta** del Consorzio di Irrigazione Sinistra Stura prendono viva parte al dolore della famiglia per la scomparsa del
CONTE ING.
Vittorio Baudi di Selve
ricordandolo con immenso rimpianto i lunghi anni di costruttiva e serena collaborazione svolta con il loro Presidente.
— **Cuneo**, 28 maggio 1994.

Il **Consiglio** di **Amministrazione** della **Editrice La Sesia**, il **Direttore** e i **Collaboratori tutti** del **Bisettimanale «La Sesia»**, ricordano con accorato rimpianto il loro Presidente
CONTE INGEGNER
Vittorio Baudi di Selve
e partecipano al dolore dei famigliari.
— **Vercelli**, 27 maggio 1994.

Marinetta Malinverni con **Piera** e **Ludovico Szegõe** partecipano commossi al dolore dei familiari per la scomparsa del carissimo amico
CONTE INGEGNER
Vittorio Baudi di Selve
— **Vercelli**, 28 maggio 1994.

Addolorati per la perdita del
CONTE DOTT. ING.
Vittorio Baudi di Selve
si associano al lutto i Dirigenti della Società Reale Mutua di Assicurazioni, Reale Riassicurazioni, Ise e Fimre:
Antonio Agliardi
Franco Biscotto
Luigi Bosso
Adriano Brunet
Massimo Caracò
Giulio Cesare Caroni
Sergio Chiaberto
Luciano Corradi
Giuseppe Costa
Carlo Crevacore
Jean-Pierre Diozzi
Alberto Dolla
Gherardo Dompè
Leandro Gamba
Sergio Garrone
Cesare Ghezzi
Fulvio Gillone
Pio Manfrinato
Biagio Massi
Giovanni Madonna
Alessandro Menna
Felice Mezzano
Paolo Milone
Fulvio Narzo
Rinaldo Oddenino
Carlo Omodeo Zorini
Giorgio Panerati
Maurizio Pilion
Angelo Piliani
Francesco Rapetti
Filippo Reinaudo
Ugo Ruffino
Giuseppe Rumazza
Renzo Scini degli Innocenti
Giuseppe Sciolla
Ulf Rainer Seifreid
Franco Stroppiana
Carlo Tavano
Sandro Zippi
— **Torino**, 28 maggio 1994.

Il **Gruppo Aziendale Agenti** della **Società Reale Mutua di Assicurazioni** si associa al dolore della famiglia per la scomparsa del
CONTE DOTT. ING.
Vittorio Baudi di Selve
per molti anni Consigliere della Società.
— **Torino**, 28 maggio 1994.

Francesco Cotti Serbelloni si unisce al lutto della famiglia per la morte del
CONTE ING.
Vittorio Baudi di Selve
ricordando un lungo legame di attività vissuta in comunione di passioni e di idealità.
— **Milano**, 27 maggio 1994.

Il **Consiglio Direttivo** del **Consorzio di Irrigazione Sinistra Stura** partecipa con profondo dolore alla scomparsa del proprio Presidente
CONTE ING.
Vittorio Baudi di Selve
ricordando la sua lunga ed insostituibile opera svolta negli interessi del Consorzio con massima competenza, dedizione e generosità.
— **Cuneo**, 28 maggio 1994.

Il **Consiglio Direttivo** del **Distretto Irriguo Canale Roero** partecipa con sentimenti di profonda commozione e dolore alla scomparsa del proprio Presidente
CONTE ING.
Vittorio Baudi di Selve
— **Cuneo**, 28 maggio 1994.

Presidenti e Consigli Direttivi dei Distretti Irrigui **Fernando Olivero**, **Morra**, **Miglia di Vignolo**, **Ronchi Miglia**, **La Nuova** e **Leona** partecipano con sincero cordoglio alla scomparsa del
CONTE ING.
Vittorio Baudi di Selve
Presidente del Consorzio di Irrigazione Sinistra Stura.
— **Cuneo**, 28 maggio 1994.

Il **Consiglio Direttivo**, il **Personale** ed i **Soci** della **Proprietà Fondiaria** di **Vercelli** partecipano al grande dolore che ha colpito la famiglia per la perdita del
CONTE INGEGNER
Vittorio Baudi di Selve
— **Vercelli**, 28 maggio 1994.

Angelo e **Rosa Sassi** profondamente addolorati si uniscono con deferente commozione, al grande dolore che ha colpito la famiglia Baudi di Selve per la perdita del conte ingegner **VITTORIO**.
— **Vercelli**, 28 maggio 1994.

Cristianamente è mancata
Maria Morra in Casale
di anni 85
Affranti lo annunciano: il marito **Ernesto**, i figli **Anna** e **Claudio**; il fratello **Carlo** con **Marta**, le nipoti **Rosangela** con **Pino**; **Antonella** con **Ignazio**, cugini e parenti tutti. Un particolare ringraziamento al prof. Giovannetti, al dr. Poccardi e a tutto il personale medico ed infermieristico del reparto Ematologia dell'ospedale Mauriziano. I funerali si svolgeranno lunedì 30 ore 10 nella parrocchia S. Francesco di Sales. La cara salma proseguirà per Trofarello ove verrà tumulata. La presente è partecipazione e ringraziamento.
— **Torino**, 28 maggio 1994.

Fabio, **Adriana**, **Roberto** ed **Elisabetta Dossi** partecipano al dolore di Claudio.

La **Presidenza**, il **Consiglio di Amministrazione**, il **Collegio Sindacale**, la **Direzione Centrale** ed il **Personale tutto** della **Banca Popolare di Novara**, hanno il dolore di annunciare la scomparsa del
comm. dott. Geri Bandini
già Vice Direttore Centrale - Capo dei servizi fiscali
— **Novara**, 27 maggio 1994.

L'**Istituto Bancario San Paolo di Torino S.p.A.** partecipa con profondo cordoglio al dolore della famiglia per la scomparsa del signor
Benito Alleyson
dipendente dell'Istituto in quiescenza.
— **Torino**, 27 maggio 1994.

Il **Gruppo Pensionati** dell'**Associazione Dipendenti A.E.M.** ricorda il socio
Giovanni Vallino
— **Torino**, 28 maggio 1994.

E' mancato all'affetto dei suoi familiari
Nevio Deambrosis
Generale d'Artiglieria
Il funerale si terrà oggi ore 15,30 a Serravalle Sesia. Partenza dalla camera ardente Molinette ore 13,30. La famiglia ringrazia Elisoccorso, dottor Conforti con équipe di Chirurgia vascolare e di Anestesia e rianimazione per la professionalità ed abnegazione dimostrata.
— **Torino**, 27 maggio 1994.

Medici, **Ostetriche** e **Infermiere** della **Divisione di Ginecologia** dell'**Ospedale di Chieri** partecipano al dolore della dottoressa Deambrosis e del dottor Minutolo per la perdita del
gen. Nevio Deambrosis
— **Chieri**, 28 maggio 1994.

«Signore sei tu il mio Pastore, nulla può mancare nei tuoi pascoli».
Lena, **Cristina** e **Francesco** stretti nel dolore, annunciano ai parenti e amici la scomparsa del loro caro
Ing. Domenico Bologna
Maestro del Lavoro
ex Allievo e Anziano FIAT
Un particolare ringraziamento alla signora Raffaella per le premurose assistenze ed al personale paramedico del Reparto 2 C ospedale Mauriziano per le cure prestate. La cara salma partirà da Torino ospedale Mauriziano lunedì 30 corr. alle ore 9,15 per Agliano d'Asti ove si svolgeranno i funerali alle ore 10,30 dalla Chiesa parrocchiale. La presente è partecipazione e ringraziamento.
— **Torino**, 28 maggio 1994.

Antonio Manfredi e famiglia sono affettuosamente vicini alla signora Lena e figli per la perdita di
Domenico Bologna
e ricordano il caro amico con grande rimpianto.
— **Torino**, 27 maggio 1994.

Il tuo ricordo vive in noi: tua sorella **Franca**, **Ubaldo**, **Roberto**, **Massimo**.

E' serenamente mancata all'affetto dei suoi cari
Teresa Bosco
di anni 93
Dà l'annuncio la nipote **Bruna** con il marito **Ugo Nava** e il pronipote **Diego**. Funerali lunedì 30 ore 11,45 parrocchia Madonna del Pilone. La presente è partecipazione e ringraziamento.
— **Torino**, 28 maggio 1994.

E' serenamente mancata
Elena Perrone ved. Del Conte
Addolorati lo annunciano la figlia **Pia** con **Gianni**, i nipoti **Daniele**, **Agostino**, **Riccardo**, **Simonetta** con **Fulvio** ed i piccoli **Gianluigi** e **Marielena**. Funerali lunedì 30 maggio ore 10,00 parrocchia Sant'Agnese.
— **Torino**, 27 maggio 1994.

Claudia con papà e **Delfina**, **Emanuele** e **Paola**, **Carola** e **Stefano** sono affettuosamente vicini alla famiglia Chieppa nel doloroso momento del distacco da nonna **ELENA**, della quale ricorderemo sempre l'allegria, lo spirito e la viva partecipazione alla vita di tutti noi. Un particolare abbraccio a Pia.

Partecipano al grande dolore di Pia:
Lucia e **Osvaldo Ricci**
Claretta e **Gianni Carolei**

Impiegati e **Collaboratori** della **Ditta Argilla** partecipano commossi al profondo dolore della famiglia Chieppa per la scomparsa della cara
Elena Perrone
— **Torino**, 27 maggio 1994.

Michelina Soave e **Paola Griva** partecipano al dolore della famiglia.

E' mancata
Amelia Platone Castellana
pittrice
Lo annunciano le figlie **Maria Eugenia** e **Rita** unitamente ai parenti e agli amici.
— **Asti**, 27 maggio 1994.

La famiglia **Novarese** partecipa al dolore per la scomparsa di **AMELIA**.

La cognata **Giovanna Castellana** con i figli **Guja** e **Gualberto Carducci Artenisio**, **Giuseppe** e **Donatella Castellana** con i nipoti tutti partecipano commossi al profondo dolore di Maria Eugenia e Rita per la scomparsa della loro carissima **MAMMA**.

Gli zii **Leo** e **Giuseppe**, i cugini **Elisa** con **Angelo**, **Carlo** con **Vittoria**, **Leopoldo** con **Mariangela**, unitamente alle famiglie ricordano con infinito affetto le doti di artista, la nobile umanità, la dolcezza d'animo e la totale disponibilità verso gli altri di **AMELIA**.

Nico e **Jole**, con le famiglie **Salzani** e **Cremna**, si uniscono al dolore di Maria Eugenia e Rita.

Giancarlo Coppellotti e famiglia partecipano.

Improvvisamente è mancato
Bartolomeo Pichioldi (Nino)
anni 73
L'annunciano la sorella, i fratelli, i cognati, i nipoti, le famiglie **Silvano Monaco**, **Lidia** e **Carlo Cena Amè**, cugini, parenti tutti. Funerali lunedì 30 ore 15 da abitazione, via Po 18.
— **Chivasso**, 27 maggio 1994.

Cognati **Dario** e **Natalina** con **Nicoletta**, **Gianmario** e **Beatrice** piangono l'indimenticabile zio **NINO**.

Laura, **Liliana**, **Elsa**, **Lucci** e famiglie piangono il caro cugino **NINO**.

Gemma, **Enrico** con **Sergio** e **Nella** ricordano con affetto il caro cugino **NINO**.

Il 23 maggio ha cessato di battere il cuore generoso di
Maria Masetti
dottore in chimica e farmacia
Le sue spoglie riposano nel Cimitero monumentale di Torino accanto ai suoi cari.
— **Torino**, 28 maggio 1994.

Serenamente è mancato
Giovanni Risso
tipografo
di anni 77
Lo annunciano la moglie **Rita**, la figlia **Clelia** con il marito **Piero Giovannini** e i figli **Francesco** e **Giovanni**, parenti tutti. I funerali sabato 28 c.m. in San Damiano d'Asti nella parrocchia di SS. Cosma e Damiano alle ore 15,30.
— **San Damiano**, 27 maggio 1994.

E' mancato all'affetto dei suoi cari
Bruno Balboni
Ne danno il triste annuncio la moglie **Bianca** e il figlio **Piero**, con **Micaela** e **Massimiliano**, i cognati **Natalina** e **Felice**. I funerali si svolgeranno sabato 28 alle ore 8,30 dall'ospedale S. Luigi Gonzaga (Orbassano). La benedizione avverrà alle ore 9 nella Chiesa di Gesù Nazareno. La Messa sarà officiata alle ore 11,45 nella Chiesa parrocchiale di Cinaglio (Asti). La presente serve da partecipazione e da ringraziamento.
— **Torino**, 27 maggio 1994.

Gino, **Dea** e famiglia si uniscono al grande dolore di Bianca e famigliari.

E' mancata
Caterina Spandre in Mariano
anni 62
L'annunciano il marito **Michelangelo**, la figlia **Vanna** con **Giuseppe** e gli adorati **Alessandro** e **Michele**; **Mariella**; fratello, sorelle, cognati, parenti tutti. Funerali in Devesi sabato 28 corr. ore 14,30 dall'abitazione borgata Robaronzino 3. Il presente è partecipazione e ringraziamento.
— **Cirié**, 27 maggio 1994.

E' mancata
Rosa Matteini vedova Ugolini
anni 84
L'annunciano i figli **Nino** e **Leo** con rispettive famiglie, parenti tutti. La cara salma partirà dalla casa di cura Villa Grazia San Carlo sabato 28 ore 15. Funerali in Fiano ore 15,30 chiesa parrocchiale.
— **San Carlo Canavese**, 26 maggio 1994.

Matelda Adriana e **Giorgio** partecipano commossi.

E' stata accolta nell'amore di Dio
Rosa Matteini
I nipoti **Liliana Marcello Luciana** la ricorderanno sempre.
— **Torino**, 27 maggio 1994.

Anna e **Germano Ferraris** partecipano al dolore della famiglia per la scomparsa del
MAESTRO PROF.
Giuseppe Valle
— **Novara**, 26 maggio 1994.

Il 24 maggio è mancata cristianamente
Aire Garibbo ved. Pitti
La rimpiangono con immenso amore la figlia **Bianca** col marito **Michele Almasel**, **Bruna** col marito **Piermario Varaldo**, gli amatissimi nipoti **Gabriella**, **Rino**, **Michele**, parenti ed amici. Gli ringraziamento particolare al medico curante dottor Franzero, al personale medico e paramedico del Pronto Soccorso e del reparto di Geriatria dell'ospedale S. Lazzaro di Alba. Per espressa volontà dell'estinta, l'annuncio viene dato a funerali avvenuti.
— **Alba**, 28 maggio 1994.

Armando e **Rosetta**, con **Paolo** e **Sandro**, sono affettuosamente vicini a Serafino, Luigi e Guglielmo, per la perdita della cara e buona
Renata Arato Vercelli
— **Cortazzone**, 27 maggio 1994.

E' mancata
Elda Cibrario Bertolotti ved. Retouna
L'annunciano: i figli **Silvio**, **Nico**, **Mario**, **Silvana**, **Liliana**, **Giuseppina** e famiglie, fratello, sorella, parenti tutti. Funerali in Usseglio domenica 29 ore 15,30 dall'abitazione.
— **Usseglio**, 27 maggio 1994.

ERRATA CORRIGE
Nella necrologia di venerdì 27 leggasi:
Domenica Cibrario ved. Converso
— **Collegno**, 27 maggio 1994.

RINGRAZIAMENTI

Emanuela con le famiglie **Follador** e **Gallo**, **Fabrizio Graziella** e **Gianmarco** commossi da tanta dimostrazione di affetto ringraziano quanti hanno partecipato al dolore per la perdita del caro
Giorgio Gallo
S. Messa di Trigesima: parrocchia Madonna dei Poveri (Collegno) 18 giugno 1994 ore 17, Immacolata Concezione, via Monte Corno, 25 giugno 1994 ore 17,30.
— **Torino**, 28 maggio 1994.

La famiglia **D'Errico** e **Sebbio** profondamente commossa ringraziano tutti coloro che hanno partecipato al loro immenso dolore per la scomparsa del caro
Vincenzo
— **Novara**, 28 maggio 1994.

ANNIVERSARI

1991 — 1994
dott. Giorgio Volterrani
Vive in Dio e nel cuore dei suoi cari.

1993 — 1994
Antonino Martino
Sei sempre con noi.

1993 — 28 MAGGIO — 1994
Lucia Caratto n. Cottali
Ti ricordiamo con immutato affetto e rimpianto.

1986 — 1994
Nel ricordo di
Marco Casalegno
— **Torino**, 28 maggio 1994.

1993 — 28 MAGGIO — 1994
Francesco Sedita
PAPA' sei sempre nei nostri pensieri **Ignazio**, **Annamaria**, mamma.

1993 — 1994
Renato Dario Di Stasi
Nonni, zii, cugini, in memoria con profondo affetto ed amore.

Orario accettazione necrologie ed adesioni

Sportelli PK. Salone LA STAMPA Via Roma, 80
Lu/Ve 9-12,30; 14-18; sabato 9-12,30
Sportelli PK. Via Marenco, 32
Lu/Ve 8,30-21 (apertura continua)
Sabato ore 8,30-12,30; 14-21.
Domenica e festivi 18,30-21

LA STAMPA
ogni martedì
tutto*come*
settimanale della casa e del tempo libero

NECROLOGIE
TARIFFE A PAROLA
NECROLOGIE: nome e cognome del defunto centrati, nonché eventuali titoli accademici od onorifici: tariffa doppia. Località e data, obbligatoria in calce alla necrologia, vengono conteggiate per n. 4 parole.
ADESIONI: in presenza del nome e cognome centrati (tariffa doppia) sono obbligatori località e data in calce (conteggiati per n. 4 parole).
ANNIVERSARI: data e nomi centrati (obbligatori) tariffa doppia.
RINGRAZIAMENTI: nome e cognome centrati (tariffa doppia) sono obbligatori località e data in calce (conteggiati per n. 4 parole).
Oltre al diritto fisso lire 5000 per avviso e Iva 19%.

I banditi avevano catturato i bimbi di uno scuolabus, poi la fuga in elicottero

Blitz nella steppa, ostaggi salvi

Le teste di cuoio russe all'assalto
Un malvivente muore, tre in carcere

Un sequestratore, con giubbotto antiproiettile, accompagna un ostaggio con due sacchi di dollari verso l'elicottero

MOSCA
DAL NOSTRO CORRISPONDENTE

E' finita come doveva finire: liberi, sani e salvi gli ostaggi, ammazzato uno dei rapitori e gli altri tre in carcere, recuperati gli otto milioni di dollari versati come riscatto. Ma queste 24 ore di paura restano nella cronaca degli orrori russi come una variabile di violenza e di insicurezza incombente sulla vita di tutti. E in più dicono quanto sia sempre appeso ad un filo l'equilibrio sociale nelle repubbliche di confine.

La cronaca di quest'ultima tragedia (quattro banditi che sequestrano un pullman con a bordo scolari e genitori, chiedono soldi ed elicottero e fuggono) s'è conclusa in territorio ceceno, in quella repubblica islamica, montagnosa e ribelle a Mosca che s'è proclamata indipendente nell'affermazione delle sue regole tribali. Tanto che la popolazione della zona dove s'è concluso il rapimento voleva organizzando la resistenza armata agli «invasori di Mosca».

Naturalmente non c'era alcuna invasione, ma la polizia della libera repubblica di Cecenia ha dovuto intervenire per frenare il movimento popolare messo in allarme dall'arrivo delle teste di cuoio russe sconfinate in territorio ceceno - d'accordo con il governo della Cecenia - per attaccare l'elicottero dei rapitori.

Detto questo, non sarà nemmeno un caso che il fatto di Mineralnye Vody s'è ripetuto identico a distanza di cinque mesi soltanto. Anche allora quattro uomini armati avevano sequestrato i ragazzi di una scuola, preteso e ottenuto un elicottero per la fuga e la 10 milioni di dollari. C'è mancato un pelo che non riuscissero a fuggire. E anche questa volta i banditi sono andati vicino al successo. Forse la prossima volta qualche altro ci riuscirà. Tra l'uno e altro fatto vi sono stati da quelle parti decine di sequestri meno clamorosi, ma ugualmente crudeli.

Il dramma di Mineralnye Vody, nel profondo Sud della Russia, è cominciato giovedì intorno alle 13,30 quando quattro banditi hanno bloccato un autobus di linea con a bordo bambini, insegnanti e genitori di una scuola in gita. I quattro con mitra e bombe a mano hanno subito minacciato orrori: avrebbero tagliato la testa ad un ragazzino allo scadere di ogni ora se le loro richieste non fossero state esaudite. Volevano dieci milioni di dollari, armi giubbotti antiproiettile, radio sintonizzate sulle frequenza della polizia, droga (morfina), binocoli a raggi infrarossi e un elicottero pronto al decollo con i serbatoi pieni di carburante.

A poco a poco le loro richieste sono state esaudite e con freddezza i banditi hanno centellinato la liberazione degli ostaggi. Nella notte il passaggio decisivo. Da Mosca, dai forzieri della banca centrale, sono stati inviati sei sacchi di dollari con un aereo speciale. Gliene hanno dati prima tre e poi altri tre, sempre in cambio della liberazione di ostaggi. Gli sono stato dato altre armi e la droga richiesta: cento fiale di morfina.

A questo punto i quattro hanno chiesto tre piloti militari. L'elicottero è decollato con a bordo i rapitori, i tre piloti e quattro donne ostaggi. Hanno sorvolato il Daghestan controllati da terra e in aria da cinque elicotteri delle truppe del ministero dell'Interno, hanno volato per due ore.

Intanto a Groznij, capitale della Cecenia, è stato costituito un comando di coordinamento dimostrando che per la prima volta da molti anni un'intesa tra i due governi è stato possibile. Sugli elicotteri russi che seguivano a distanza i criminali vi erano gruppi di teste di cuoio (*spesnaz*) e assaltatori del gruppo Alfa.

L'operazione s'è conclusa vicino ai villaggio Gheldighen sul confine tra Cecenia e Daghestan, dove l'elicottero dei banditi ha toccato terra. Tre terroristi sono stati presi e rispediti a Mineralye Vody, il quarto è riuscito a fuggire e più tardi è stato ucciso vicino al villaggio Bacl Yurt.

Cesare Martinetti

Il sindaco vuole battere un fenomeno ormai diffusissimo che la polizia non riesce a stroncare

Mosca, giudici volanti contro i mercati abusivi

Saranno processati sul posto i venditori senza licenza e i clienti

MOSCA
DAL NOSTRO CORRISPONDENTE

Alle sette del mattino alle stazioni Kievskij e Bielorusskij arrivano i primi treni, carichi di salsicce, carne di maiale, fegato, formaggio, ricotta, panne, miele, prezzemolo, mele e pesce fresco. I bielorussi e gli ucraini, che non si fidano dei facchini, portano i loro bauli in piazza, dove mezz'ora dopo creano qualcosa che sta a metà tra le corti dei miracoli dei villaggi medievali e un grande immondezzaio, nel quale migliaia di moscoviti più poveri vanno a rovistare in cerca del cibo quotidiano.

Questi mercati «selvaggi» in gergo si chiamano *shankhaj*. Qui tutto costa almeno due volte meno dei negozi. Qui fiorisce lo scippo. Qui le condizioni sanitarie sono al di là del bene e del male: la carne viene messa sull'asfalto, nel migliore dei casi su vecchio giornale. Basti di che morte è morto il maialino che stai comprando e se per caso è nato, cresciuto e s'è sviluppato (poco) nelle parti di Cernobil.

In qualsiasi città normale le autorità avrebbero tentato di regolare un commercio divenuto indispensabile (molti dei mercati ufficiali sono chiusi per ragioni misteriose) e trasformato questi posti in veri mercatini. Il sindaco di Mosca Luzhkov invece ha avuto un'idea più originale: tribunali motorizzati e dunque mobili si sposteranno per la città per giudicare sul posto le violazioni della legge. Come questo avverrà, non è chiaro. Il decreto è stato firmato solo ieri e ancora non s'è vista applicazione.

Forse qualcosa cambierà. Per ora Luzkhov invece di organizzare controlli sanitari e regolamentazione di quella che è pur sempre un'iniziativa privata (e il sindaco passa per uno dei più arditi riformatori) raccoglie i risultati del tentativo di stroncare per via poliziesca questo commercio. Aveva ordinato al miliziano numero 1 di Mosca, il capo della milizia Valdimir Pankratov, di farla finita con gli *shankhaj*.

Nei tribunali di quartiere si verificavano invece ogni giorno scene come questa: imputati-clienti in fila con le borse piene di pesce e di ricotta che gocciolano sul pavimento. Dopo alcune ore di ritardo appare (leggiamo una recente cronaca della «Komsomolskaja») la giudice Olga Gurova, giovanissima. Chiama il primo «criminale». Condanne precedenti? «No, ma ho avuto tre infarti». Schedato dallo psichiatra? «No, ma...» La roba viene confiscata e lei multato di 6 mila rubli. «Cosa devo fare per poter riprendermi la roba?» La sentenza è definitiva e non ammette cambiamenti. Avanti il prossimo.

Il prossimo è il capo di una cattedra dell'università di Kiev che ha uno stipendio equivalente a 20 mila rubli. E' rosso di vergogna. «Vuole un avvocato? 200 mila rubli e aspetti fino a domani». No, per amor del cielo, i venditori ripartono la sera stessa per non dover spendere i soldi per l'albergo, che è anche difficile trovare. Il nostro professore si prende una condanna e se ne va verso la stazione. Dove fa a finire la roba confiscata? «Segreto militare», dice la milizia. Ma non è un segreto che i mercati abusivi danno da mangiare a miliziani e famiglia di tutta Mosca. [c. m.]

Nei sondaggi per le Europee ha il 12%

La Lista per Sarajevo conquista la Francia

Il «partito» di Lévy degli intellettuali ruba voti ai socialisti e alla destra

PARIGI
DAL NOSTRO CORRISPONDENTE

«Se vai davvero a combattere in Bosnia, caro Bernard-Henri Lévy, fammelo sapere: ti offrirò per l'addestramento i miei amici parà» gli scrive ironico Le Pen, il ministro degli Esteri Alain Juppé lo gabella da «vedette festivaliera». Robert Hue, neosegretario pcf, attribuisce al nouveau philosophe «una bassa manipolazione elettorale sulle sofferenze del popolo bosniaco». E il N° 1 nel listone gollista-giscardiano per le Europee, Dominique Baudis, giura: «Lévy non è mica l'unico a essere sincero. Guardate me!».

Sarcasmo, diffidenza, incredulità, anche timore, invidia, panico. La lista «L'Europa comincia a Sarajevo» è da ieri mattina una scomoda realtà per le formazioni tradizionali. Sulle prime pareva un frullio d'ali, la scommessa impossibile in cui Bhl & C. (scrittori, intellettuali, artisti) si sarebbero giocati ogni residua credibilità. Il dodici giugno - ipotizzarono - poteva raccogliere al massimo il 3%. Invece no. Gli ultimi sondaggi attribuiscono all'armata Lévy un punteggio stratosferico: 12%. Cioè più che Verdi, Fn, pcf e la «squadra Tapie». Con possibile aggancio ai socialisti: il povero Rocard annasperebbe intorno al 14,5%. E la maggioranza parlamentare, pur veleggiando oltre il 30%, accusa sensibile calo. Insomma, con la sua lista Lévy sembra proprio fare centro. Smentendo il più coriaceo a morire fra i dogmi politici: che l'elettore - creatura venale - vada catturato attraverso promesse o rassicurazioni suscettibili di migliorarne l'esistenza.

Bernard-Henri Lévy

«L'Europa comincia a Sarajevo» inverte, con successo, il principio. Disoccupazione? Inquinamento? Politica agricola o industriale? Macchè. Solo politica estera, anzi esclusivamente quella che predica l'interventismo in Bosnia. Due Leit Motiv: accentuare con ogni mezzo la pressione militare sui serbi - bombe dal cielo ed eventuali attacchi via terra - o perlomeno togliere l'embargo sulle armi, di modo che Sarajevo possa farne provvista. La prima ipotesi «conduce alla guerra», rileva Mitterrand con il quale Bernard-Henri Lévy, André Glucksmann, il prof. Léon Schwartzenberg, Alain Touraine, François Fejto e gli altri promotori intrecciano da giorni una rovente polemica. E il Quai d'Orsay stigmatizza la seconda, «folle idea» per dirla con Baudis.

Eppure 68 francesi su 100 vorrebbero che Parigi fermasse la Grande Serbia. Non da soli, beninteso. Memeramente celandosi dietro le esitazioni Usa, il parziale disimpegno britannico, la prudenze italiana, gli equilibrismi Onu. Qui oltre 200 associazioni lavorano a tempo pieno per alleviare la tragedia bosniaca. E il Paese che al 49% votò contro la burocratica Europa di Maastricht, sogna che il europeismo possa rinascere da Sarajevo. Bizzarro contrappasso per Francia dove il «particulare» - categoria professionali, classi, lobby... - regna sovrano e la grandeur funge spesso anestetico anti-solidarietà.

Le contraddizioni non spaventano Lévy, uso a scandali e riflettori. Figlio di uno Stato sempre più mediacratico, gli rivolge contro le sue stesse armi: giornali, radio, tv. E alla buona causa imprime il vittorioso sigillo catodico della telegenicità. Il budget per la campagna è irrisorio, mezzo miliardo. Ma Bhl può vincere lo stesso. Lo scontro vero ha luogo via etere, non sulle piazze. E se la Bosnia raccoglierà - come pare - poderose adesioni bertziane, Rocard può anche dire addio ai sogni di Eliseo.

Enrico Benedetto

Ruanda, nella capitale

I caschi blu salvano la vita a 500 sfollati

I Caschi Blu in missione a Kigali hanno messo in salvo ieri circa 500 sfollati, hutu e tutsi, che avevano trovato rifugio in un albergo e allo stadio cittadino. L'operazione è stata resa possibile dalla precipitosa fuga delle bande hutu che hanno seminato la morte e il terrore nella capitale ruandese, di fronte all'avanzata delle forze ribelli tutsi del Fronte patriottico ruandese (Fpr), a maggioranza tutsi. I Caschi Blu rimasti a Kigali hanno scortato gli sfollati fuori città, compiendo diversi viaggi. Al telefono il portavoce dell'Onu Abdul Kabie ha riferito che 240 sfollati tutsi che da settimane erano rinchiusi all'albergo Milles Collines hanno scelto di essere accompagnati nelle zone controllate dall'Fpr. Altri 240, appartenenti all'etnia maggioritaria hutu, sono stati posti sotto la protezione dei governativi.

Kabia ha fatto presente negli ultimi giorni, incalzati dall'avanzata dei ribelli, in città sono arrivati altri 35.000 sfollati. Nei prossimi giorni i Caschi Blu spera di metterne in sicuro il maggior numero possibile. «Malauguratamente - ha detto il portavoce - non disponiamo di veicoli e di uomini sufficienti». L'Fpr ieri ha dichiarato di controllare più della metà del Paese e ha rivolto un appello ai soldati delle forze governative (a maggioranza hutu) a disertare per unirsi al fronte. Mentre le forze del Fpr continuano la loro marcia sulla capitale, in città anche ieri si sono registrati sporadici tiri di mortaio. [Agi-Ansa]

MEDIO ORIENTE

Suha attacca i giornali italiani e minaccia di scatenare gli avvocati con querelea raffica

«Solo la morte mi separerà da Arafat»

La moglie infuriata replica alle voci sul divorzio

TUNISI. «Solo la morte mi separerà da Yasser»: con questa perentoria riaffermazione del suo amore, Suha Arafat ha voluto zittire categoricamente tutte le voci su un suo supposto divorzio dal leader palestinese. In un'intervista al quotidiano arabo «Al-Hayat», edito simultaneamente in varie capitali mediorientali e diffuso in Europa, la trentaduenne moglie del leader palestinese ha duramente attaccato la stampa che a suo avviso è colpevole di scrivere un cumulo di fandonie sullo stato di salute del suo rapporto coniugale. «Hanno distorto certe mie dichiarazioni - ha spiegato -, ma è tutto falso. Noi resteremo insieme fino alla morte».

La moglie del presidente dell'Olp, in un'altra intervista all'«Ansa», spiega di avere appreso per telefono, da Roma, la notizia del suo presunto divorzio. «Ci ha svegliato mia sorella Leila chiedendomi spiegazioni - ha raccontato -; ho guardato Arafat e gli ho chiesto: "Abbiamo divorziato?". E lui, di rimando: "Perché, lo hai sognato anche tu?" e ci siamo messi a ridere».

La giovane signora ha sposato il leader palestinese meno di quattro anni fa e si è dichiarata infuriata per le notizie riportate con grande evidenza da parte dei giornali italiani: «Non capisco cosa succeda alla stampa italiana. Dove finisce la sua credibilità se riprende soltanto fonti israeliane? Posso però dire che gli attacchi personali ad Arafat e alla mia famiglia sono ricominciati dopo che mio marito ha parlato di guerra santa nella moschea di Johannesburg, anche egli si riferiva alla jihad spirituale, morale, religiosa».

Suha Arafat vive e lavora in un villino senza pretese in una zona residenziale della periferia di Tunisi. La casa dove il presidente può trascorrere qualche ora in famiglia è come tante altre case-ufficio di funzionari e dirigenti palestinesi: due garitte per le guardie tunisine al cancello e guardia del corpo anche all'interno.

La first lady palestinese, Suha Tawil

Suha nega che suo zio Georges Howa sia stato arrestato dalla polizia palestinese per ordine del marito: «Mio zio è andato a riposarsi in una villetta situata vicino alle prigioni dell'Olp ad Hammam Ghott (periferia Sud di Tunisi, ndr). Poi se è andato e subito qualcuno ha scritto che è in carcere».

Il matrimonio con il leader palestinese, stando alle cronache citate, sarebbe stato messo in crisi anche da attività finanziarie della famiglia di Suha, i Tawil. «La mia è una famiglia dell'aristocrazia palestinese. Ho lasciato tutto per una vita molto semplice con mio marito», dice. I pettegolezzi senza fondamento, aggiunge, «sono un prezzo da pagare, ma con il tempo sono diventata più forte, direi corazzata. Mio marito mi dice di fare come lui che ne ha l'abitudine da anni». Perciò, spiega, non vuole nemmeno smentire ufficialmente le voci su un divorzio: «Saranno il tempo e le circostanze a farlo».

In realtà, spiega, «si vuole colpire l'immagine pubblica della signora Arafat. Non sono una donna primitiva, non manco di intelligenza, mi definisco una donna d'avanguardia e intendo dare al mondo l'immagine di quello che è veramente la donna palestinese. E' questa l'immagine che si vuole distruggere».

«Quando si è moglie di un capo di Stato - continua - i gesti ordinari diventano straordinari. Non posso più viaggiare da sola, neanche per andare a visitare la mia famiglia, perché subito si direbbe che sono partita perché in collera con mio marito».

Chi dunque potrebbe avere interesse a diffondere voci su dissapori familiari del leader palestinese? Forse i gruppi fondamentalisti? «Io credo che sia una campagna organizzata da Israele, che volessi intentare un processo per diffamazione lo vincerei certamente. Per ora non lo faccio, ma se queste calunnie dovessero continuare, sappiano i giornali che non debbono scherzare con il fuoco: rischiano di trovarsi addosso i miei avvocati». [a. st.]

«Gerusalemme capitale»

PARIGI. «Gerusalemme è la capitale della Palestina». Questa affermazione è iscritta all'articolo 5 del progetto di Costituzione della Palestina, per il periodo transitorio, che secondo il quotidiano francese «Le Figaro» sarà sottoposto prossimamente al consiglio nazionale palestinese, con l'avallo del leader dell'Olp Yasser Arafat.

Il progetto è all'esame di istanze palestinesi, in particolare nei territori occupati, e può ancora essere soggetto a modifiche, precisa «Le Figaro», sottolineando che su Israele conserva il diritto di veto. Nella bozza si afferma dunque che Gerusalemme è la capitale della Palestina, ma che «durante il periodo transitorio le autorità palestinesi potranno eleggere a propria sede qualunque altro luogo sul territorio della Palestina». [Ansa]

Avviso

Avete conservato i vostri diari? Scrivete poesie, racconti, ricette? Avete ancora le lettere dei vostri fidanzati? Avete fatto la vostra biografia? Volete farne un libro «anche una copia sola?».

Allora inviate con raccomandata i testi a ***Blue Service*** *e dopo pochi giorni riceverete il simpatico libro tutto scritto da voi «anche una sola copia».*

BLUE SERVICE è a SANREMO (IM)
in via DUCA degli ABRUZZI 43
tel. 0184/54.29.48 - 53.55.22

Costo del libro prima copia 1800 a facciata. Ristampe lire 200 a facciata. Copertina e rilegatura omaggio. Spese di spedizione escluse.

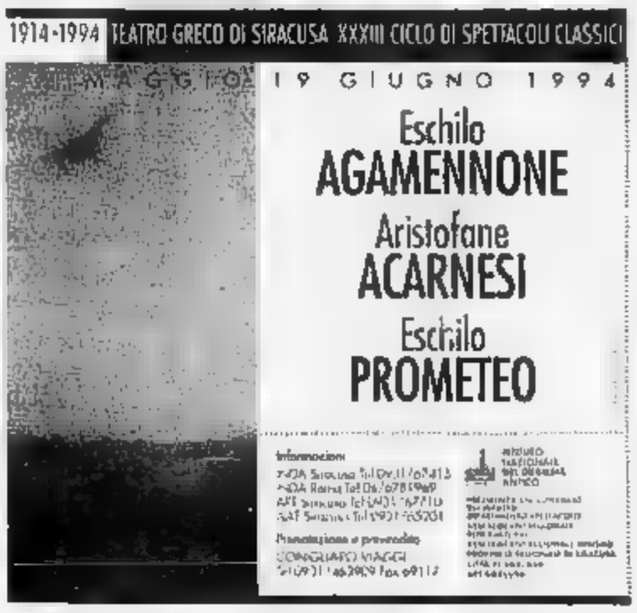

Milano, guerra per gli spazi negati alla moda

L'ASSESSORE E I PRINCIPI DELLA GRIFFE

Accanto la stilista Krizia: a lei l'assessore alla Cultura di Milano Daverio (a sinistra) ha negato uno spazio espositivo scatenando una guerra tra la giunta leghista e i re della moda

«Ho chiesto contributi? Accade pure in Francia Ma non è un ostacolo esistono gli sponsor»

«Ho parlato con molti di loro della necessità di dare al mondo segnali su Milano regno della moda Ma forse ho sbagliato persone...»

«Gli stilisti? Sfilata di bugie»

Daverio replica alle accuse di Krizia

MILANO FACCIO autocritica, evidentemente ho parlato con le persone sbagliate». Philippe Daverio, assessore alla Cultura del Comune di Milano, subissato dagli attacchi delle grandi firme della Moda Milanese che lo accusano di non voler mettere spazi a loro disposizione, assume un tono (finto) dimesso.

Cosa significa? Riconosce di aver sbagliato?

«Mettiamola così. In questi mesi ho parlato con molte persone, che credevo fossero "loro", ossia i Grandi della Moda, ma evidentemente erano altri loro. Per esempio, ho parlato a lungo con Santo Versace, al quale ho esposto l'ipotesi del progetto di via Palestro. Ho parlato con lui a lungo, e l'ho anche rivisto. Mi ha detto che la cosa poteva essere interessante, purché la spesa fosse tutta a carico del Comune».

Ma allora, perché l'accusano di non averli ascoltati?

«Prendo atto di quello che dicono; che non ho mai preso contatti. Recito il mea culpa e ammetto, non ho mai parlato in ufficio con Gianni Versace, solo con Santo, che evidentemente non c'entra. E poi ho discusso con Beppe Modenese (l'uomo che ha inventato le sfilate di Milano, ndr.). Anzi proprio a lui, nell'ottobre corso, avevo fatto le prime proposte, su un eventuale utilizzo dei Cortili del Castello per allestimenti provvisori con tendoni, come quelli usati a Parigi per dieci anni. Ma evidentemente con la moda non c'entra più nemmeno lui, è uscito dal giro».

E Krizia?

«Ho chiacchierato un'ora con Krizia, la sera della cena per i 90 anni di Lina Sotis. Anzi è lei che mi ha parlato del progetto. E poi ho parlato con tale signora Fenghi, che mi ha detto che si occupava di relazioni per questi stilisti, ma evidentemente anche lei non c'entra...».

Ma insomma, lei crede o non crede che la Moda è importante per Milano?

«E' proprio la mia tesi, di sempre. C'è una assoluta necessità di dare al mondo il segnale che Milano è la città della Moda, e che se ne interessa veramente, e quindi deve mettere a disposizione delle strutture significative. E dare ai buyers, quando arrivano per le sfilate, la sensazione di essere accolti. Ma è chiaro che ho parlato con le persone sbagliate. Faccio autocritica, e lancio un appello disperato: ditemi quali sono le persone giuste, nella Moda, nei giornali...»

Anche la sovrintendente alle Belle Arti, ha dichiarato di non saperne nulla sui tendoni al Castello...

«Quella dei tendoni è un'ipotesi. E' chiaro che se la cosa interessa, si deve chiedere le autorizzazioni. Ma il fatto è che da questi signori, non ho mai avuto risposte soddisfacenti».

E per il progetto di via Palestro?

«In via Palestro, con la Sovrintendenza, stiamo studiando i parcheggi sotterranei. E anche una ipotesi di allargamento dei parcheggi, con la creazione di un grande salone sotterraneo che guardi in qualche modo sui giardini, utilizzando un declivio che già esiste, e nella parte dietro utilizzi le cantine della Villa Reale, senza ad esempio intaccarne aspetti interni o esterni. E' un progetto che è stato discusso in riunioni anche con la sovrintendente Lucia Gremmo. E' una cosa complessa. Se mai dovesse passare, dovrebbe coinvolgere grandi architetti».

Un'altro punto di attrito, non è il fatto che lei chieda agli stilisti contributi in danaro?

«Forse, ma mi sembra logico. Anche a Parigi funziona così. E poi, se si trova un accordo, si possono anche cercare sponsor e fondi. Ma la questione urgente è quella degli interlocutori. Lo ripeto: datemi un interlocutore e farò di Milano la Città della Moda».

Valeria

«Vado a lezione da Chirac»

Versace: Parigi offre il Louvre ai sarti

«Hanno usato l'alibi dei dissapori tra stilisti per trascurare le sfilate»

Anche lo stilista Gianni Versace è sceso in campo contro l'assessore alla cultura Philippe Daverio

SEPARATI per ovvie questioni di concorrenza, ma uniti e competi per il bene del made in Italy gli stilisti vogliono affrontare con l'assessore alla Cultura del comune di Milano Philippe Daverio i problemi della moda. Un settore, a quanto pare, svilaneggiato dal disinteresse della giunta leghista, tanto che qualcuno parla addirittura di boicottaggio, di spazi espositivi negati.

«E' tempo di lavorare sodo», commenta Santo Versace, presidente della Gianni Versace e consigliere della Camera della Moda Italiana.

E lei, da dove comincerebbe se fosse nei panni di Daverio?

«Concederei immediatamente lo spazio a Krizia. Poi mi occuperei delle scadenze imminenti. Mi rendo conto che si può creare su due piedi un posto adatto alle sfilate. Bisognerebbe intervenire sulle strutture già esistenti, migliorando i padiglioni della Fiera. Quindi si potrebbe rendere più gradevole la cornice della manifestazione moda organizzando, nel centro di Milano durante le collezioni, rassegne e iniziative. A tutto questo dovrebbe seguire il restauro di luoghi d'immagine, quale la Villa Reale, il Pac per dare una sede istituzionale alla moda italiana. Un centro polivalente da sfruttare anche in altre occasioni.

Tutti insieme appassionatamente come mai?

«La competizione che divide gli stilisti in termini di affari - poiché siamo in un regime di monopolio - scompare quando le questioni diventano comuni. Con la scusa dei nostri dissapori, per la moda in Italia si è fatto pochissimo. Mentre in Francia Chirac ha sempre sottolineato che lo stile è la bandiera della nazione. La riprova di questa alta considerazione nei confronti della moda la Francia l'ha data anche a noi aprendo il museo del Louvre ai creatori. Ne potrei citare mille altri significativi esempi».

E' vero che la Gianni Versace in futuro sfilerà esclusivamente a New York?

«Noi siamo italiani e siamo orgogliosi di esserlo. Restiamo qui, a Milano. All'estero accettiamo inviti soltanto per eventi speciali».

Antonella Amapane

In vendita dalla fine di giugno. A settembre sul mercato la nuova berlina dell'Alfa: la «145»

Nel mondo delle vacanze sbarca Ulysse

Il monovolume della Fiat rivoluziona il concetto del viaggiare

TORINO. Da 20.900.000 a 26.300.000 lire chiavi in mano, è la fascia di prezzo della nuova Alfa Romeo 145 e da 37.000.000 a 47.000.000 quella del monovolume Fiat Ulysse.

Per la nuova berlina a tre porte della Casa di Arese, che sarà in vendita dal prossimo 9 settembre contemporaneamente in tutta Europa, con la sola eccezione dei mercati con guida a destra, i prezzi delle principali versioni sono i seguenti: 145 1.3 a partire da 20.900.000; 145 1.6 a partire da 22.600.000; 145 1.7 16 valvole 26.300.000; 145 2.0 Turbodiesel 25.500.000. Successivamente saranno resi noti i prezzi delle versioni 1.3 L e 1.6 L, particolarmente accessoriate.

I prezzi della nuova vettura sono stati comunicati ai concessionari Alfa Romeo, riuniti a Barcellona per la «convention» internazionale di presentazione della nuova berlina. La gamma 145 si basa su quattro motorizzazioni - tre propulsori boxer a benzina e uno Turbodiesel - con cilindrate da 1361 a 1929 con potenze che vanno da 103 a 129 Cv e velocità massime da 178 a 200 chilometri ora.

L'Ulysse, il primo monovolume Fiat nella moderna accezione del termine (la 600 Multipla degli Anni 60 può essere considerata l'antesignana), frutto della cooperazione tra il Gruppo torinese e quello francese Peugeot-Citroën, arriverà sul mercato alla fine del prossimo mese di giugno. Le vendite inizieranno, infatti, con un week-end «porte aperte», il 25 e 26 giugno, della rete commerciale Fiat in tutta Italia.

Sicuramente concorrenziale nel prezzo, costa, chiavi in mano, 37.000.000 nella versione 2.0 S e 40.000.000 in quella 2.0 EL (motorizzazione da 1.998 cc, 121 Cv di potenza, velocità di 177 chilometri ora) e 44.000.000 nella versione 2.0 Turbo EL e 47.000.000 in quella top 2.0 Turbo HL (motorizzazione da 1.998 cc turbo, 147 Cv, velocità di 196 chilometri ora).

Esposto in anteprima mondiale al Salone dell'auto di Ginevra nel marzo scorso, Ulysse è stato creato per il mercato europeo ed è nato da una «interpretazione innovativa ed estensiva del concetto di automobile di classe elevata», come ha detto il direttore centrale di Fiat Auto, Alessandro Barberis, alla presentazione del nuovo veicolo avvenuta a Montecatini.

Con l'Ulysse, paragonabile per le sue caratteristiche ad una berlina di lusso, sono stati raggiunti i più elevati standard di flessibilità, funzionalità di utilizzo e qualità. Per questo non è solo una nuova auto ma un modo moderno e diverso di viaggiare. Si pone sul mercato come un'alternativa alle «Familiari», ma con caratteristiche molto diverse e certamente più interessanti. Può disporre anzitutto di un numero considerevole di posti (da 5 a 8) e di una spazio gestibile secondo le necessità, con la rotazione, lo spostamento e anche la rimozione dei sedili.

Come le ultime nate di casa Fiat - prima la Punto poi, in novembre, il Coupé, a gennaio il nuovo Ducato, il mese scorso la Punto Cabrio, 90 e Selecta - Ulysse dimostra il grande, continuo impegno del Gruppo torinese nel presentare modelli e nel proporre sempre nuove offerte alla clientela anche nelle nicchie di mercato. Il monovolume è destinato a conquistare sempre nuove fette di mercato, tanto che l'anno scorso, con un calo della domanda europea di vetture del 15%, le vendite di questo particolare tipo di automobile sono cresciute del 17,5% con 141.000 consegne e le stime per il 1997 si collocano tra e

Renzo Villare

Mercatone Uno

14.900
FERRABOLI barbecues

4.900
BORRACCIA CC 1000

49.000
VENTILATORE da soffitto, pala in metallo diam. 92, comando a distanza

Findomestic
Promozione
Dieci Dieci
Il modo più semplice di acquistare a rate
Dividi per 10 l'importo dell'acquisto ed ottieni subito l'anticipo da versare e le 10 rate mensili

Mercatone Uno

Mappano Caselle (TO)
S.S. Torino-Leini
Orario: 9.00/12.30 - 15.00/19.30
Lunedì mattina e Domenica chiuso

Brandizzo (TO)
Uscita Superstrada Torino-Chivasso
Orario: 9.00/12.30 - 15.00/19.30
Lunedì mattina e Domenica chiuso

LA STORIA

AFFETTI CALPESTATI

Pavia: il bimbo, 5 anni, è stato affidato dai genitori extracomunitari a una coppia di vicini

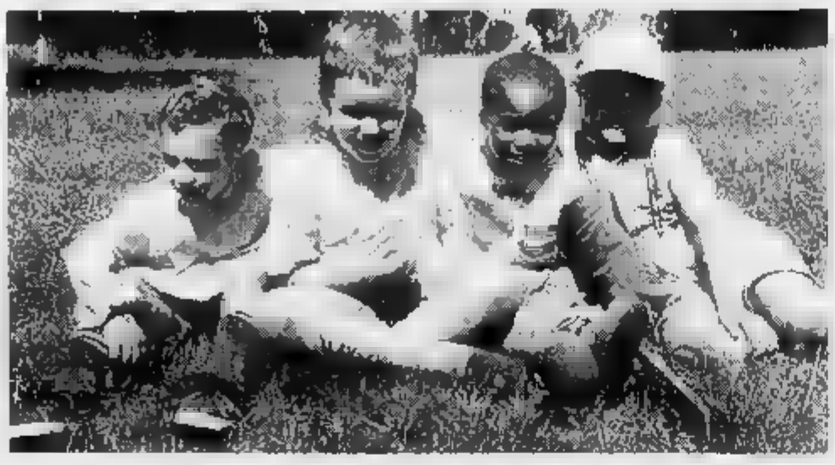

Marcellino (terzo da sinistra) insieme agli amici dell'asilo. Sopra è la «madre adottiva». A destra il sindaco di Sant'Angelo Lomellina, Vasco Masseroli

Marcellino: voglio i miei 4 genitori

Ma l'assistente sociale: vada al brefotrofio

PAVIA
DAL NOSTRO INVIATO

Tredici bambini giocano urlando nel giardino dell'asilo di Sant'Angelo Lomellina. Il più vispo è facile individuare: ha scarpe di gommapiuma e gialle, i jeans con i ricami, felpa marzupane bianca e rossa, cinque anni e pelle nera. Si chiama Alfred, ma tutti lo chiamano Marcellino. Ha conosciuto due mondi che distano tra loro anni luce eppure basta attraversare una strada per passare dall'uno all'altro. In ognuno dei mondi due genitori. Ora rischia di essere mandato in un vero e proprio terzo mondo, chiamato brefotrofio, dove sarà solo e non ha proprio l'aria di uno che ci starebbe volentieri, solo.

Ciao Marcellino, come stai? «Bene, io sto sempre bene, anche se sto sempre male». Perché, che cosa hai? «Si chiama asma, faccio fatica a respirare, specie la notte. Anche stanotte, ma appena ho tossito Biondo se ne è accorto e ha chiamato mamma Marisa». Biondo è un cane, il preferito di Marcellino. Dorme accovacciato piedi del letto. Quando lo sente tossire va nella stanza accanto, appoggia zampone braccio di Marisa Giambarresi e la sveglia. Io - racconta la donna - corro a prendere l'aerosol, il ventolin, l'umidificatore, so più quante baracche ho comprato per fargli funzionare bene quei due bronchi di carta velina. Lui si riprende torna a dormire sereno». Vanno così le cose nel secondo mondo di Marcellino, dove ci sono due genitori dalla pelle bianca (ai quali una volta ha chiesto «perché non fate diventare bianco anche me?»), con i nomi scelti da lui (l'ultimo si chiama Lully nonostante sia un maschio, ma è lo stesso), dieci gatti di cui uno cieco (quello più piccolo e coccolato), una casa su due piani arredata con mobili d'epoca, quadri, centinaia di statuine di folletti e madonne sottovetro, una stanzetta tutta sua con un televisore, pupazzi Pippo e del Gabibbo, i mattoncini del Lego e, presto i «Power Rangers», ultimo teledesiderio.

Il primo mondo è nella cascina ristrutturata dall'altra parte della strada, trasformata da padre Giovanni Brovelli in centro di accoglienza per extracomunitari. Lì, l'universo di Marcellino è composto due genitori di pelle nera (lui si chiama Phans, non ha un'occupazione fissa, ha l'ama di bevitore, è violento con moglie Lucy che dice di un lavoro, ma nessuno sa quale), fratellino Dylan (che un no e qualche problema di salute), una casa di due stanze con pochi mobili e giocattoli sdruciti.

Il terzo mondo Marcellino potrebbe essere a Belgioioso, sessanta chilometri da Sant'Angelo, dove dovrebbe restare sei mesi in un grande stanzone con altri bambini ad aspettare nuovi genitori, una terza coppia dà chiamare «mamma e papà». Accadrà il 9 giugno, se il Tribunale dei minori Milano accoglierà le richieste dell'assistente sociale Laura Falcone. E' scritto, nel decreto emesso giudice dopo relazione, che Alfred (nei decreti i bimbi neri non si chiamano Marcellino) dev'essere tolto alla famiglie d'origine perché ha riferito delle violenze commesse dal padre, vive in un appartamento inadeguato, allevato da genitori privi di un'occupazione stabile. E il secondo do Marcellino? Illegittimo, quindi inesistente. Anzi, i genitori bis sarebbero colpevoli, «perché - dice l'assistente sociale - affidare un figlio a estranei per più di sei mesi è illegale e chi si rende complice».

Non credeva proprio di diventare una fuorilegge la signora Marisa quando, una mattina di due anni fa, vide quel bimbo nero giocare do in alla strada invece di chiamare i carabinieri come stavano per fare i suoi vicini, lo portò in casa e lo fece giocare con i suoi sette cani. «Poi cercai la madre - racconta - e le proposi: se vuoi lo tengo io. Lei disse di sì. Siamo tutti d'accordo: lo porto all'asilo, gli pago retta, gli compro i vestiti i giochi, lo tengo con me a dormire qualche volta, nei fine settimana dorme sempre con i suoi. Non chiediamo niente, vogliamo niente, solo continuare così. Marcellino ha paura, mi dice spesso: mamma, non mi portano via vero? Ha capito tutto. Finora è stato felice, perché cambiare?». Perché l'assistente sociale dice che così non è possibile, né per Marcellino, né per Dylan, al quale mamma Lucy stava cercando un'altra madre di scorta. La signora Marisa s'infuria: «L'assistente mi ha parlato volta, il giudice mai. I giudici sono una brutta razza, ha ragione Sgarbi. Se ci tolgono Marcellino io scrivo al ministro Famiglia, Guidi, quello che è sempre da Funaro».

Dai Power Rangers Sgarbi per capire che anche Sant'Angelo Lomellina un paese dell'Italia Una del Nord. Un paese di 750 abitanti, di cui trenta extracomunitari. «E' tutti viviamo serenamente, aiutandoci grande solidarietà», dice il sindaco progressista Vasco Masseroli. Dopo il decreto del tribunale avrebbe dovuto emanare una delibera immediata per togliere Marcellino e Dylan ai genitori e mandarli al brefotrofio in attesa della sentenza. Lui ha risposto: «Il Comune non ha i soldi per pagare retta di 116 mila lire al giorno, abbiamo dei vincoli di bilancio, dovremmo stornare i fondi destinati alla pubblica illuminazione, allo degli anziani, sarebbe irregolare». Dietro lo scudo delle cifre e delle procedure mette al riparo la sua decisione di non adeguarsi perché non capisce: «Quel bambino è felice, se deve essere tolto ai genitori naturali e affidato altri vogliamo poter dire la nostra su chi debbano essere e mi sembra che ci sia già una soluzione che non sconvolgerebbe la vita di nessuno. Portiamo la questione in Consiglio comunale. Quella delibera non passerà».

Una caso politico, per il destino di un bimbo con le scarpe gommose. Un caso giudiziario, che si deciderà il 9 giugno davanti al giudice profeticamente chiamato Bonfiglio. Saranno presenti i genitori naturali, Lucy e Phans. Sono una famiglia di fatto, vengono Ghana. Lui pensa che i figli appartengano al padre, che li possa portare dove vuole, fare ciò che vuole. «Piuttosto che lasciarli - annuncia - li rimando in Africa dalla mia famiglia». Il suo vicino di casa, pure ghanese arrivato da pochi mesi, conferma: «Figlio è proprietà di padre, nessuno può toccare. Perché, in Italia può? Portare via al padre?», scuote la testa, incredulo. La signora Marisa non andrà, aspetterà la sentenza a casa, pregando una delle madonne sottovetro. Magari glielo dirà la televisione, come sono andate le cose. «Se Marcellino va via di qui io soffro, ma lui muore» dice, con l'esagerazione che rivela una vera

Nel giardino dell'asilo Marcellino continua a correre a fare mosse che avrà imparato da questi benedetti Power Rangers. Il 9 giugno compirà cinque anni. Sarebbe bello che qualcuno gli regalasse la possibilità di crescere dove vuole, come se fosse padre di se stesso.

Gabriele Romagnoli

Ora toccherà al tribunale decidere la sua sorte

CONDANNATO

«Via la pedana per invalidi»

SALERNO. «Cronaca una vergogna»: intitolato così dossier inviato al capo dello Stato e al presidente del Consiglio da Enzo De Orsi, assicuratore, padre di due gemelli di 18 anni costretti sulla sedia a rotelle perché colpiti dà distrofia muscolare. Per consentire ai figli di entrare e uscire dallo stabile in cui abita, in un parco residenziale Salerno, De Orsi ha fatto costruire pedana gradini che conducono all'androne. La parte terminale dello scivolo, però, impedisce il parcheggio di un'auto di un condomino, che quattro anni fa si rivolse pretore. E' il giudice ordinò all'assicuratore smantellare la struttura. «Una vergognosa», commentò De Orsi, che per questo ha ricevuto un avviso di garanzia per vilipendio. Il 21 maggio in appello la sentenza è stata confermata. (f. m.)

confezioni Margherita

Il Magazzino di abbigliamento - intimo e casa per la famiglia

CONVENIENTE

UOMO		
GIACCA cotone moda		94.000
PANTALONE 5 tasche gabardine cotone		19.900
PANTALONE con coulisse cotone		13.900
JEANS vasto assortimento grandi marche	partire da	15.900
PANTALONCINO corto cotone	partire	4.900
CAMICIA manica cotone	a partire da	9.900
MAGLIETTE stampate cotone grandi marche	partire da	6.900
ABBIGLIAMENTO DONNA		
VASTISSIMO ASSORTIMENTO in tessuti naturali (cotone-lino- canapa)		
ABITINO in cotone stampato		13.900
TOP in seta	a partire	16.900
FOUSEAUX in cotone	a partire da	9.900
CICLISTA in cotone e lycra	a partire da	8.900
COPRICOSTUMI in cotone	a partire da	8.900
CAMICIETTE in cotone	partire da	9.900
MAGLIETTE vari modelli	a partire da	9.900
ABBIGLIAMENTO BAMBINO		
PAGLIACCETTO baby da 0 a mesi	partire	9.900
PANTALONCINO bimbo	a partire da	4.800
MAGLIETTE manica	partire da	2.500
COMPLETO bimba (maglietta + ciclista) cotone		19.500
VESTITINI bimba in cotone	a partire da	15.500
INTIMO		
PIGIAMA uomo in popeline cotone		15.900
TOP donna in cotone	a partire da	4.900
SLIP uomo mutandina donna	partire da	1.600
CALZINO corto in cotone	3 x	4.000
CASA		
ACCAPPATOIO unisex in spugna di cotone		14.900
TOVAGLIA rustica con frange tinta in filo cotone	partire da	5.500
LENZUOLO con angoli 1 piazza cotone		6.900
LENZUOLO con angoli 2 piazze cotone		9.900
ASCIUGAMANO in spugna di cotone		3.000
SACCO A PELO	a partire da	24.900
TELI MARE vasto assortimento	partire da	7.900

COSTUMI BAGNO uomo, donna, bambino
BOXER MARE

SOMMARIVA BOSCO
Statale Carmagnola-Bra, 80 - Tel. 0172 /55210

Orario apertura: 8,30 / 12,30 - 15,30 / 19,30
APERTO LA DOMENICA POMERIGGIO
CHIUSO LUNEDI' MATTINA

GIUGNO - LUGLIO - AGOSTO : CHIUSO LA DOMENICA

ANCORA APERTO PRIMA DELL'ORARIO ESTIVO

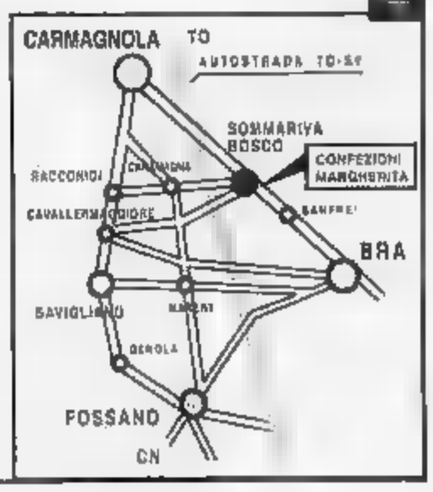

Catania, temeva che volesse interrompere la loro relazione perché si era innamorato di una ragazza

«Non mi lascerai», e lo uccide

Gay spara all'amico, poi si toglie la vita

Una immagine dal film «Gli occhiali d'oro», storia di un amore omosessuale che sfocia in tragedia

Ha lasciato un biglietto «Anche il mio Giuseppe vuole questa soluzione»

CATANIA
DAL NOSTRO

Temeva lo lasciasse per una donna, lo ha ucciso e poi si è suicidato. Il terribile dramma della gelosia che si è consumato nella serata di giovedì a Grammichele ha per protagonisti due giovani omosessuali. Agatino Tornello, 30 anni, ha sparato una fucilata in faccia all'amico Giuseppe Grasso, 21 anni, combattuto tra l'amore per lui e l'attrazione per una ragazza, sua coetanea, che aveva conosciuto da due mesi.

«Non voglio che ci separino. E ho deciso di fare questa cosa. E anche l'amico lo vuole», ha lasciato scritto in un biglietto Agatino Tornello; i carabinieri lo hanno trovato accanto ai due cadaveri distesi, uno accanto all'altro, sul pavimento di casa Tornello, in via Cavour, a Grammichele, un centro a una novantina di chilometri da Catania. Un biglietto-testamento, che tuttavia ha completamente gli investigatori. Resta da capire infatti se l'omicidio-suicidio sia avvenuto in il dei due o sia stata soltanto la disperata iniziativa di Tornello.

Il sostituto procuratore di Caltagirone, Giuseppe Bellelli, ha disposto le autopsie sui due corpi, in particolare per stabilire se Grasso fosse addormentato al momento in cui il suo compagno gli ha scaricato una fucilata in faccia. La scena del delitto ha mostrato ai carabinieri due corpi riversi su un materassino sistemato sul pavimento del salone; sul volto di Giuseppe Grasso, sfigurato dalla fucilata, un cuscino che Tornello ha utilizzato per attutire il colpo. Dopo aver sparato al «suo» Giuseppe, Agatino Tornello ha rivolto verso il volto l'arma, un vecchio fucile calibro 12 che gli aveva lasciato in eredità il padre, e ha fatto nuovamente fuoco.

I cadaveri sono stati scoperti pochi minuti dopo dalla madre di Tornello, che appena un'ora prima era stata allontanata dal figlio dal figlio una scusa: «Vai dai vicini, non li vedi da tanto», le aveva detto.

A Grammichele tutti conoscevano Tornello e Grasso. Il primo per via della sua nota omosessualità e per l'abbigliamento vistoso con il quale andava in giro. Grasso perché stava sempre con lui. Pochi però sapevano della loro relazione. Giuseppe conosceva Agatino dall'infanzia. Il loro rapporto era cominciato quasi naturalmente, due anni fa. «Tra loro c'era una grande sensibilità - ha raccontato ieri ai carabinieri la madre di Tornello -, una profonda amicizia che con il tempo è trasformata in amore. Per mio figlio Agatino, Giuseppe doveva essere il compagno di tutta la vita». Un rapporto senza eccessi. Nella casa dove c'erano i due cadaveri non è stata trovata traccia di stupefacenti o di sonniferi, né segni di una colluttazione. Questo lascia pensare alla volontà di entrambi di farla finita. Giuseppe Grasso conviveva con Agatino Tornello da quando aveva litigato con la madre, per via proprio di quell'amore «proibito». La donna è stata colta da malore appena ha saputo quello che era accaduto. Agatino e Giuseppe vivevano tra mille difficoltà con i soldi della pensione della madre del primo. Ma la scorsa settimana Grasso aveva finalmente trovato lavoro, un artigiano di Grammichele. Era felice, dicono in paese, perché aveva potuto conquistare un minimo di indipendenza economica. E forse questo, legato a quella misteriosa storia con una ragazza che adesso tutti cercano, gli aveva messo in testa di cambiare vita, di accettare uno dei quei continui inviti a incontrarsi che riceveva da quella ragazza.

Quelle di Giuseppe è stata una vita segnata dai problemi: il padre non l'aveva mai conosciuto; la madre, malata di epilessia, dopo il fallimento del secondo matrimonio si era aggravata e dava segni di squilibrio; e poi osteggiava la relazione omosessuale di Tornello. Ora gli investigatori dicono che Grasso stava attraversando un momento molto delicato della sua vita. Ma probabilmente non si saprà mai se abbia voluto così risolvere quell'angoscioso dissidio, o se per lui abbia deciso il suo amico.

Fabio Albanese

DOMATRICI

S'incatena vicino ai leoni

CATANZARO. L'odore pungente e selvatico non sembra dare fastidio «perché sono nata con i leoni. Vivo con loro da sempre. Se me li portano via è una parte di me che muore. Per questo ho deciso di incatenarmi nella loro gabbia». Gilda Vulcanelli, 22 anni, è una delle poche donne domatrici di fiere e da ieri protesta così, incatenata accanto ai suoi leoni. E' la figlia dei proprietari del Circo Berlino, bloccato da un a Borgia per una incredibile serie di circostanze innescate dalla scadenza delle polizze assicurative degli automezzi. Senza denaro i Vulcanelli non hanno potuto rinnovare le polizze; quindi niente spostamenti e quindi, ovviamente, niente incassi. E Mario Vulcanelli, padre della domatrice, ha minacciato di suicidarsi. [d. m.]

Dietro il tragico epilogo c'è la difficoltà degli omosessuali a farsi «accettare»

Sconfitti da angoscia e sensi di colpa

A scorrere la notizia, carica di un amore appassionato e fedele, e una disperazione che non è disposta a perdonare, gli omosessuali penseranno: «Ci son tante rivelazioni qui dentro, che nessuno le capirà mai». E' vero, ogni riga notizia comunica novità. Ma dicendo «nessuno», loro intendono gli eterosessuali. Credo invece che le rivelazioni siano più ancora, tante che neanche loro, gli omosessuali, le capiranno mai. Perché qui non c'è solo il ragazzo che crescendo si scopre omosessuale, e decide di fare il gran salto, passare di là, «tradendo» la famiglia, padre, madre, amici, amiche, tutti; operazione già così dolorosa, che non sempre riesce, a volte chi la tenta crolla a metà, si rifugia nelle nevrosi o nelle malattie, e si uccide. No, stavolta c'è anche l'altra operazione, più angosciosa e difficile: quella dell'omosessuale dichiarato che vuol tornare indietro, ricostruirsi come tutti prima lo credevano, uscire dalla minoranza, diventare, come brutalmente (ed erroneamente) si dice, «normale». La domanda allora diventa questa: a passare di là ce l'ha fatta, a tornare indietro ha scatenato la tragedia. è dunque più difficile, più lacerante il passaggio dall'omosessualità all'eterosessualità? La notizia è a testimoniarlo: sì. Anche oggi. E vediamo perché.

Il ragazzo che si scopre omosessuale, oggi fa sempre in modo che la famiglia lo sappia. A volte ha l'impressione che la famiglia lo apprenda per caso o per disgrazia: ma in realtà è lui che mette in moto quel caso, o quella disgrazia. Perché la rivelazione è la strada che porta all'attuazione di quell'amore. Tanta letteratura e tanto cinema stan lì a dirci che la famiglia (specialmente la madre, quando si tratta di ragazzi) sente l'omosessualità del figlio come una propria «colpa» e un «tradimento» del figlio. Il figlio traditore passa di là, nel mondo altri traditori. Di là vive con gli altri secondo regole sue, loro. Il massimo che possiamo fare è lasciarlo vivere così. Di là però tutti, anche quelli che non lo ammettono, hanno coscienza di questa separatezza, e ne traggono un bisogno ossessivo approvarsi continuamente, di confermarsi ogni giorno: uscire da quel mondo e tornare nel mondo etero, è sentito come un doppio tradimento, assai più grave del primo. Lasciando l'amico, lo uccidi, perché l'amico vive per te e con te. Uccidendoti, lui ti restituisce quel che gli hai dato.

Ma tutto questo non succede perché il mondo omosessuale sia più malvagio del mondo etero. In realtà, tutto dipende dal fatto che il mondo etero si considera «tutto» il mondo, fuori di sé non riesce ad immaginare amore, sesso, gioia: se li vede, li carica di colpa, di angoscia, di punizione, li considera un errore della cultura o della natura, una delusione. E dunque questo non è un duplice delitto, omicidio-suicidio, del mondo omosessuale: è sempre il mondo etero sessuale che uccide. La diversità protegge se stesse. E' la normalità che non può tollerarla.

Ferdinando Camon

Firenze, per gli esperti non si può calcolare con precisione l'altezza di 20 anni fa, quando il serial-killer colpì

Pacciani, 6 centimetri di alibi

Più basso rispetto alla statura del mostro

Pietro Pacciani, ieri si è tentato di risolvere il giallo della statura

Prima di sottoporsi all'esame ha inveito contro i fotografi Lunedì torna in aula

FIRENZE
DAL NOSTRO INVIATO

Chissà, dieci anni or sono, quanto era alto il Pacciani Pietro, sospettato di il mostro di Firenze. Per la verità, fino a ieri, non si sapeva neppure quanto fosse la sua statura attuale. Ma il mistero è stato svelato, finalmente, in stanza dell'Istituto Ortopedico Toscano, presso il piazzale Michelangelo: Pacciani misura centimetri. Il risultato ufficialmente verrà comunicato in aula martedì 7 giugno. «No, non ha tentato trucchi, era tranquillo. Nessuna difficoltà né per la radiografia né per la misurazione vera e propria», ha commentato il dottor Michele Polvani, giudice a latere e coordinatore della commissione di esperti incaricata di svelare l'enigma della statura. Anzi un vero e proprio mistero, perché l'altezza di Pacciani è parsa variare di volta in volta. L'ultima, calcolata il 30 gennaio dell'87 nel carcere di Sollicciano, si legge sul «diario clinico» era di 1,70 per chili. La statura del «mostro», hanno calcolato i criminologi di Modena, una specie di oracolo per la moderna «scienza del comportamento».

«Ma è pressochè impossibile determinare con esattezza e sicurezza la statura di vent'anni fa di uomo», commentava ieri mattina il professor Carlo Fazzari, che è medico legale e fa parte della commissione nominata dalla corte d'assise. In altre parole, non si sarà la certezza sulla statura di Pacciani, nei giorni in cui il mostro attaccò a pieno regime sua feroce attività.

Polizia e carabinieri a sbarrare il pronto soccorso, ammalati curiosi e preoccupati, infermiere irritate, medici apprensivi. Quando è sceso dal cellulare Pacciani si è guardato attorno, sicuro di trovare fotografi e giornalisti. Certo, lo è essere diventato in qualche modo una star e appare sempre preparato, sempre all'altezza: «Sto bene». «Prendetevi queste», ha ringhiato ai fotografi ed intanto indirizzava loro corna, ma sì, quel gesto che così famoso nel mondo l'allora Presidente Giovanni Leone. non era irritato, piuttosto interpretava il proprio ruolo.

Non è in collera, in questi giorni, e neppure preoccupato per come lo hanno dipinto figlie quando hanno parlato alla corte. «E' sereno, dorme tranquillo. resto queste cose le diceva sempre, pover'omo. E poi se le aspettava perché gli avvocati gli avevano detto già tutto di come si sarebbe svolta l'udienza», dice don Danilo Cubattoli, che ha 72 anni ed è cappellano nelle carceri dal 1956. «Il guaio è che qui si rifà un processo che è già stato fatto e nel quale lui è stato condannato. E non mi sembra sia giusto. Dov'è la giustizia? Bastava leggere gli atti, io credo. Dopo se la gente diventa violenta, s'è comprata noi questa violenza, s'è provocata noi. La verità è diventata spettacolo; è spettacolo anche uccidere la gente».

E continua il sacerdote: «Eppure abbiamo giudici seri, questo senso non ho dubbi, siamo nell'ordine». Ma Pacciani preoccupa di quello che dicono di lui? «No, non guarda i giornali, non sempre. Poi anche la televisione. Un giorno ha visto il processo ed ha detto: "Ma lo senti icché dice?". Era nervoso, quella volta e gli ho detto: "Stai tranquillo. E poi, se le hai fatte, certe cose, è bene che tu resti in galera". "Ma io 'un sono stato". sempre ripetuto che non c'entra per nulla quegli omicidi. Certo, che 16 o 17 morti, non è mica scherzo!».

Break di due giorni, Pacciani aspetta ripresa, isolato nella sua cella a Sollicciano. «Mah! Insomma, il nostro un carcere molto umano, un carcere dove anche nelle peggiori situazioni si cerca sempre di capire le persone». ricomincia lunedì questo processo che il pubblico ministero Paolo Canessa chiama «un brutto processo». Perché brutto, procuratore? «Perché comunque finisca non ci lascerà soddisfatti, né per un né per l'altro. Sono contento solo per la correttezza cui va avanti. E poi, perché mette in luce tutto un certo mondo. Ma se il processo rimane così, per la corte sarà decisione difficilissima». Perché? «Perché a meno che venga qualcuno a dire: "Il proiettile l'ho messo io nell'orto di Pacciani", oppure qualcuno che faccia una per liberare l'imputato, la situazione rimane confusa. Certo lui è uno che non confessa mai niente, lo fece neppure nel '51, quando aveva ucciso il rivale. Parlò soltanto dopo, soltanto perché aveva già confessato la ragazza».

Vincenzo Tessandori

IN BREVI

In carcere a 78 per sei mesi

ROMA. Ha 78 anni ed è in carcere per scontare condanna a sei mesi. Per Giuseppe D'Agostino, rinchiuso a San Vittore, si è mosso il senatore del progressisti Luigi Manconi, che con un'interrogazione al ministro di Grazia e Giustizia chiede la depenalizzazione dei reati commessi da persone in tarda età se la pena supera i tre anni. Manconi segnala che nel carcere milanese è detenuto anche Pietro Codecasa, di anni. «Di lui - afferma il senatore - si dice che non voglia lasciare il carcere perché privo di un posto dove andare». [r. cri.]

Le donne manager discutono di asili nido

MILANO. Convegno nazionale oggi a Milano su «asili nido e cura degli anziani» organizzato dalla Fidapa (la Federazione italiana donne arti, professioni affari, 10 mila aderenti attive nella vita amministrativa politica). L'incontro servirà a verificare come queste strutture sociali rispondono alle esigenze delle donne che lavorano.

Spedizione italiana tra i dell'Asia

LA SPEZIA. Viaggiare per sette mesi tra la Transbajkalia (Russia), la Mongolia e il Kazakistan per studiare le popolazioni nomadi Buriati e fotografare siti di arte megalitica: è l'obiettivo della spedizione «Iter Rossicum», presentato ieri a La Spezia da Davide Bellatalla e Dino De Toffol della cooperativa Natura Trekking servizi, organizzatrice dell'iniziativa. La partenza è stata fissata per il 10 giugno. [r. cri.]

Inventato preservativo che suona si rompe

GENOVA. Musica Beethoven per avvertire che il preservativo si è rotto. E' l'ultima invenzione di uno studente di fisica dell'università di Genova, Lino Missio, che è già noto per aver brevettato la «televisione a odori». [Ansa]

Proprietario arrestato il in affidamento

MILANO. Il cane di condannato sarà affidato temporaneamente a un'altra famiglia. Dopo Abbascià, punito ieri con due mesi e giorni di carcere per furto in una scuola, ha pregato i poliziotti di pensare alla sua bestiola. Gli agenti hanno portato il cagnolino in pretura, dove un'impiegata, Patrizia Chiroli, si è offerta di tenerlo in attesa che il proprietario esca di prigione. [Ansa]

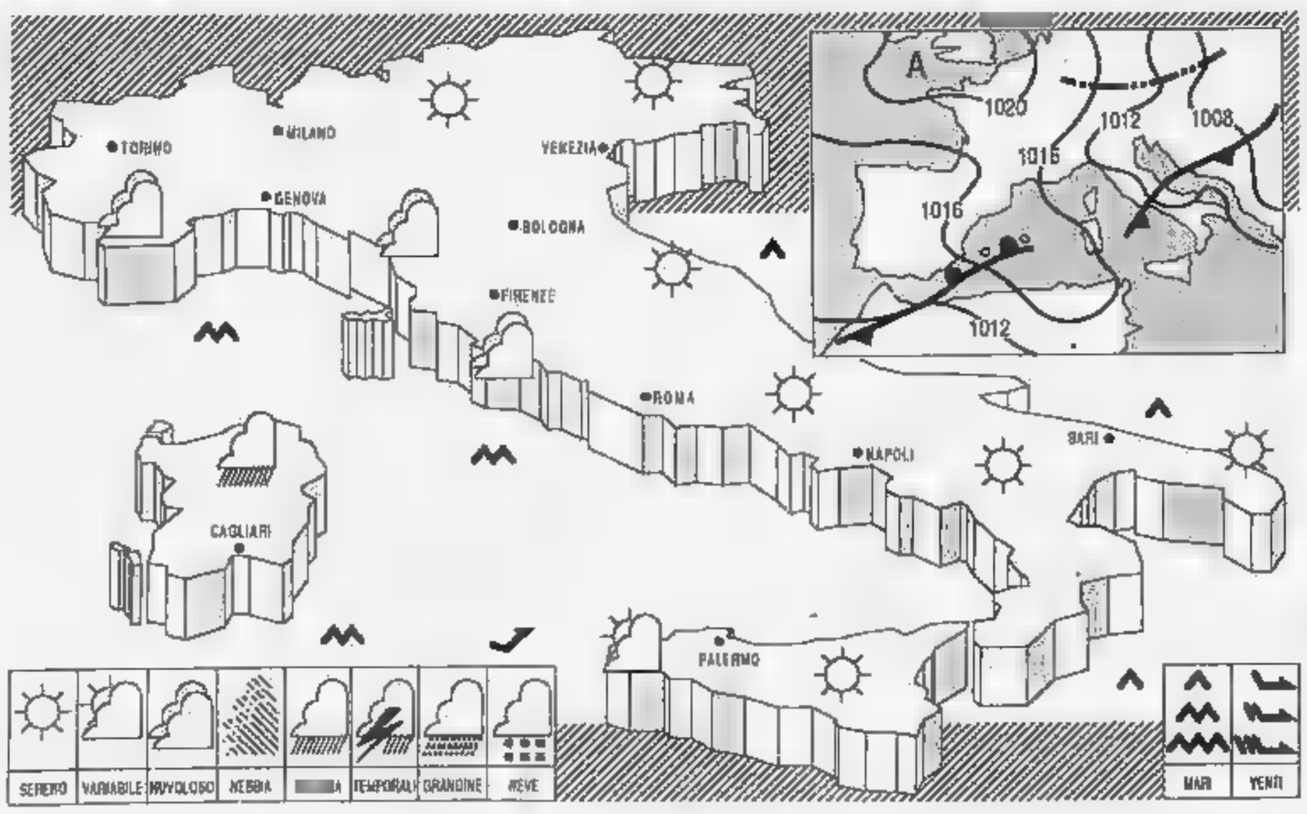

perturbazione che ha interessato l'Italia settentrionale si sta spostando verso Est-Sud Est; al seguito affluisce aria più fresca che provocherà una lieve diminuzione della temperatura.
TEMPO PREVISTO: su tutte le regioni, cielo sereno o poco nuvoloso, con tendenza ad aumento della nuvolosità sulla Sardegna e sulla Sicilia. Addensamenti sui rilievi saranno associati a sporadiche precipitazioni nelle ore centrali della giornata. Visibilità ridotta per foschie dense sulle pianure del Centro-Nord.
senza variazioni di rilievo
ovunque deboli o moderati, a regime brezza.
generalmente poco mossi; mossi quelli settentrionali con moto ondoso in attenuazione.
PREVISIONI PER DOMANI su tutte le regioni prevalenza di cielo sereno o poco nuvoloso sviluppo di nubi ad evoluzione diurna lungo il versante orientale della dorsale appenninica. Nella notte e al primo mattino, formazione di foschie dense sulle zone pianeggianti.

CITTA' ITALIANE

	min	max		min	max		min	max
Bolzano	9	24	Firenze	16	24	Bari	17	32
Verona	14	25	Pisa	15	21	Napoli	18	25
Trieste	19	22	Ancona	19	28	Potenza	14	22
Venezia	18	24	Perugia	15	24	S.M. Leuca	16	25
Milano	15	28	Pescara	15	30	R Calabria	19	30
Torino	10	25	L'Aquila	14	22	Palermo	17	28
Cuneo	14	23	Roma Urbe	15	24	Catania	18	27
Genova	16	21	Roma Ciamp.	15	33	Alghero	11	24
Bologna	16	27	Campobasso	15	22	Cagliari	14	29

CITTA' ESTERE

	min	max			min	max	
Amsterdam	7	14	variabile	Lisbona	11	24	sereno
Atene	20	37	sereno	Londra	7	13	nuvoloso
Bangkok	25	34	variabile	Los Angeles	16	22	nuvoloso
Berlino	6	15	nuvoloso	Madrid	13	25	variabile
Bruxelles	8	15	nuvoloso	Montreal	5	9	pioggia
Bucarest	13		variabile	Mosca	7	18	variabile
Budapest	16	22	pioggia	New York	10	24	sereno
Buenos Aires	14	21	sereno	Parigi	9	16	nuvoloso
Copenaghen	7	15	sereno	Pechino	—	—	np
Dublino	2	18	sereno	Praga	10	14	nuvoloso
Francoforte	11	18	nuvoloso	Rio de Janeiro	19	31	pioggia
Gerusalemme	13	30	sereno	Sofia	15	28	variabile
Ginevra	10	18	nuvoloso	Sydney	14	22	nuvoloso
Helsinki	4	17	sereno	Tokyo	21	27	nuvoloso
Johannesburg	0	21	sereno	Varsavia	12		variabile
Il Cairo	21	35	sereno	Vienna	—	—	np

SOCIETA' & CULTURA
LA STAMPA

Grande convegno a Roma, mentre si celebrano i 150 anni dalla nascita

NIETZSCHE

L'unica via per non rassegnarci nel mondo della scienza e della tecnica

il Superuomo sfida il Duemila

Sopra Heidegger, a lato la casa di Nietzsche a Weimar, a sinistra il filosofo in un disegno di Münch

IL convegno che si apre lunedì a Roma su Nietzsche e la cultura europea avrà molto probabilmente anche il merito di un bilancio, oltre o più che quello di una proposta; se non altro perché la cosiddetta «Nietzsche Renaissance», la ripresa di interesse non solo filosofico per il pensiero di Nietzsche, è ormai un fenomeno che dura costantemente da più di trent'anni, cioè a partire dalla pubblicazione dei due volumi di Heidegger, che uscirono appunto nel 1961. Un tale bilancio mostrerà certamente che Nietzsche ha costituito un punto di riferimento costante per una larghissima parte della riflessione filosofica europea di questi ultimi decenni; ma dovrebbe anche permettere di riconoscere significative differenze nel modo in cui le varie culture filosofiche nazionali si sono accostate a Nietzsche e ai hanno, per dir così, «utilizzato», ripreso, interpretato.

Una caratteristica molto marcata del «Nietzsche italiano» è cui vale la pena riflettere, non solo interessi retrospettivi, è lo stretto legame che la rilettura e la discussione dell'opera del filosofo ha avuto con la riflessione sulla società e la politica. Non si è soltanto del problema, fin troppo ovvio e fin troppo discusso, circa la legittimità della sua «annessione» al nazismo. Anche questo problema ha certo decisivo il contributo della cultura filosofica italiana: la grande edizione critica delle opere di Nietzsche, intrapresa negli Anni 50 da Colli e Montinari (quest'ultimo un comunista militante), anche a proposito di liquidare gli equivoci su cui si era fondata, in gran parte, quella an- quando si parla di un significato «politico» del Nietzsche italiano di questi ultimi decenni si allude principalmente al lavoro filologico di Colli e Montinari. A differenza degli americani (che hanno riletto Nietzsche in relazione ai più tradizionali problemi della filosofia: la conoscenza, la morale ecc.) e dei francesi, le cui letture sono state per lo più caratterizzate da un avanguardismo estetizzante, il lavoro che si è fatto in Italia su Nietzsche ha cercato in lui un interprete del mondo contemporaneo, capace di indicare solo vie di fuga e di contestazione globale, modi di fare i conti con i tratti più caratteristici della società tecnologica tardo-moderna. Così, contro i pregiudizi che l'hanno sempre intesa co- l'espressione di un vitalismo irrazionalistico, Cacciari (nei suoi lavori degli Anni 70) identificava la volontà di potenza nietzscheana con il culmine del razionalismo tecno-scientifico moderno; il Superuomo perdeva i tratti dell'esteta che sta al di là del bene e del male e diventava, secondo la linea interpretativa inaugurata da Heidegger, l'uomo capace di innalzarsi interiormente al livello delle sue effettive capacità tecniche di dominio del mondo. Un positivo e costruttivo del nichilismo nietzscheano anche quello che io stesso ho cercato di far emergere in vari libri su Nietzsche: qui, proseguendo altri aspetti dell'interpretazione di Heidegger, l'idea di Nietzsche che la storia della civiltà occidentale sia storia dell'«evaporazione dell'essere» - giacché persino l'oggettività della scienza è solo risultato delle «operazioni» degli scienziati, e in genere la nostra del mondo non è multi- l'altro che interpretazione - ha dato luogo alla proposta del «pensiero debole» che, contrariamente al senso letterale dell'espressione, è anche una forte teoria dell'emancipazione attraverso la riduzione progressiva del peso dell'oggettività e dei suoi vincoli.

Ma si può davvero rifarsi a Nietzsche per interpretare costruttivamente il destino dell'uomo nel mondo della scienza e della tecnica tardo-moderna? La domanda è stata ripetuta anche di recente, e si è voluto persino vedere nel richiamo a Nietzsche una delle contraddizioni che hanno preparato la sconfitta della sinistra in Italia. Non è una domanda insensata, anche se è esagerato tradurla in termini «elettorali». Si potrebbe rispondere che, nonostante tutta la sua problematicità, la via che passa per Nietzsche è forse l'unica che non si sforza semplicemente di esorcizzare i problemi della tarda modernità con un retorico richiamo ai valori eterni, ma cerca di cogliere anche negli aspetti apparentemente più minacciosi dell'oggi le sfide da raccogliere e delle chanche da esplorare. La tensione superumana con cui Nietzsche ha vissuto questa ricerca garantisce perlomeno che il da lui indicato non potrà mai confondersi la passiva accettazione e la rassegnata acquiescenza.

Gianni Vattimo

ROMA. Nel 150° anniversario della nascita, a «Nietzsche e la cultura europea» è dedicato un convegno internazionale che si terrà lunedì e martedì al Palazzo delle Esposizioni: presenti fra gli altri Gianni Vattimo, Mario Perniola, Giacomo Marramao, Sergio Moravia, José Jiménez, Alain de Benoist, Valerio Verra, Christoph Wulf, Michel Maffesoli, Gillo Dorfles. Anche in libreria, è il grande momento del filosofo di Zarathustra. Mentre Bompiani ripubblica, vent'anni dopo, lo studio ■ Gianni Vattimo *Il soggetto e la maschera. Nietzsche e il problema della liberazione*, e da SE ritorna il saggio ■ Georges Bataille *Su Nietzsche*, dall'editore Salerno esce *Friedrich Nietzsche* di Ernst Behler e Aldo Venturelli: un'altra biografia, scritta con la levità di un romanzo, è quella di Béatrice Commengé pubblicata ■ Guanda con il titolo *La danza di Nietzsche*; infine Antimo Negri indaga sul concetto di «gaia scienza» in *Nietzsche. La scienza sul Vesuvio*, appena uscito da Laterza.

Nella casa degli equivoci

Lui gridava, la sorella creava il mito

DAL NOSTRO INVIATO

Raccontano che dove c'è il pianoforte a coda - un Rosenhildt di legno biondo, lo spartito delle *Poesie per una voce messe in musica da Gustav Krug* aperto su *Venedig* - novant'anni fa c'era un sipario viola. L'ultimo compleanno - era il 1899, mesi prima che morisse - Friedrich Nietzsche lo passò dietro a quella tenda, sulla poltrona che lasciava di rado ormai: quieto, parlare né gridare come la malattia costringeva a fare spesso da quando, due anni prima, era arrivato a Weimar. Finché sua sorella Elisabeth tirò il sipario, e ospiti lo videro vestito di una tunica che gli copriva i piedi.

A Villa Silberblick - la palazzina mattoni e travertino che dalla Humboldtstrasse guarda alla città e all'Ilm, in fondo alla collina - il sipario viola adesso non c'è più: ma ne è rimasto il frastuono, la leggenda. Adesso che l'hanno riaperta al pubblico, l'ultima dimora di Nietzsche è abitata soprattutto da questi racconti di confine, fra la realtà e il mito. Perché qui tutto suona vero e falso e se il filosofo è la memoria di questa casa dove compare ovunque la sua effigie - il ritratto disegnato da Hans Olde al carboncino, la maschera mortuaria nella teca accanto alla finestra, il busto in marmo bianco scolpito da Max Klinger, e poi le foto con la madre o nella divisa da ufficiale - i comprimari sono i veri primattori.

Elisabeth soprattutto, che fra questa boiserie di faggio pianificò la beatificazione del fratello, quand'era ancora in vita, coniandone il mito più a rischio, quello del Profeta venuto ad annunciare dittature: i materiali d'archivio che la riguardano - 50 mila lettere da cui emerge un incontenibile «entusiasmo» per Mussolini e una affettuosa devozione per il Führer - riempiono quattromila fascicoli. con lei, naturalmente, anche gli ospiti di pregio sedotti dalla genialità ferita del filosofo morente: Thomas Mann e Oswald Spengler, Hugo von Hofmannsthal e Martin Heidegger hanno lasciato un segno, qui, un biglietto, una lettera, una fotografia. E poi Adolf Hitler, arrivato a Weimar pellegrino prima volta nel 1932 per appropriarsi il mito: le foto conservate a Weimar lo mostrano un poco curvo nel saluto di commiato a Elisabeth raggiante, davanti al portoncino dal passamano liberty aperto soltanto per metà.

Ora che la palazzina donata al Nietzsche da un'ammiratrice svizzera è tornata a essere museo, è facile immaginarsi la gente nell'ingresso chiuso dalla grande stufa di maiolica e ottone, o le «tavole delle tè preparate per le feste, Elisabeth che stuzzicava il fratello-mito incapace di parlare agli altri, ormai, e sordo profezie del proprio culto. E' facile pensare al filosofo coperto con un plaid, sulla veranda d'angolo o nella «stanza da lavoro», mentre Elisabeth celebrava il proprio ruolo di sorella e di vestale, e si immaginava Mausolei e Stadi per officiare alla memoria. Ma ora che è tornata a essere museo, la villa affacciata all'Humboldtstrasse è soprattutto un paradosso che la città e il Paese stanno cercando di colmare, in quest'anno di celebrazioni e feste per i 150 anni dalla nascita di Nietzsche. Comincia in queste stanze silenziose il confronto fra la demonizzazione e il culto, fra le devozioni venate d'isteria e la quarantena imposta nel dopoguerra dal regime comunista.

irrisolto fra dannazione e il mito spiega le fortune controverse di Nietzsche in patria e un imbarazzo che resiste («Una parola falsa e noi e ci mette addosso un'etichetta eterna», mette Bernd Kauffmann, il direttore della Fondazione Weimarer Klassik che per la festa dei 150 anni pensa soprattutto a una «escursione Nietzsche», la «ricomposizione dei suoi tanti volti»). Ma proprio storia dell'ultima dimora chiarisce perché la Germania non ha colmato quel dissidio, ancora: fino alla Svolta dell'89, raccontano i tassisti a Weimar, c'era l'obbligo segnalare alla Stasi, la polizia politica, chi si faceva accompagnare a Villa Silberblick. - in quegli anni una foresteria Fondazione - era aperta a rari e scelti ospiti stranieri ma inaccessibile a chiunque altro. E tutto, all'interno, era coperto da teli di plastica macabri e irridenti: anche il busto marmo, anche le sedie e i divani trapuntati di seta rosa; anche il tavolo da lavoro foderato in cuoio nero e la grande N di ottone sul camino: progettata, come tutto resto, da Henry van de Velde maestro Jugendstil. L'ultima dimora di Nietzsche doveva sembrare sgarbo, un gusto della storia da consegnare al silenzio velenoso dell'oblio.

L'equivoco non si è mai spento: da quando, mentre la malattia del fratello peggiorava, Elisabeth ne anticipava il culto acquistando dappertutto lettere, frammenti e taccuini per i neonati Archivi organizzati al primo piano, Villa Silberblick è stata dimora di entusiasmi esasperati e di negazioni forsennate, divinità e veleni. Elisabeth morì nel '35, convinta di avere gnato al Reich del Millennio la memoria di Friedrich e la sua fama, grazie agli equivoci interessati Hitler e dei suoi propagandisti. Convinta avere aperto ciclo irreversibile ed eterno. Si sbagliava. Negli Archivi di Weimar c'è una lettera del conte Harry Kessler, amico di famiglia. Racconta una notte, quando alla fine del filosofo mancava poco più di un «Nietzsche stava dormendo, poderosa piegata in avanti, la fronte colossale, i capelli marroni scuri come i baffi ispidi e gonfi». All'improvviso un grido: «Lo sentii due, tre volte quel lungo urlo roco, poi nella stanza divenne tranquillo», il filosofo tornò a sdraiarsi, riprese In quel letto - dove il agosto 1900 è morto Nietzsche, al primo piano ancora chiuso al pubblico - oggi dorme il direttore della Fondazione, non è uno sgarbo ma una conseg della destinazione dell'edificio, decisa al tempi dalla Ddr e mai abrogata veramente: Villa Silberblick è per metà foresteria e per metà museo. Come a dire che il tempo per lei si è compiuto ancora e che bisognerà aspettare, prima che l'equivoco introdotto dalle ambiguità di Elisabeth si colmi.

Emanuele Novazio

La Mondadori rilancia le gloriose edizioni fondate da Adriano Olivetti: una coraggiosa utopia intellettuale

Rinasce «Comunità»: nomi nuovi, sempre la stessa grinta

E Cossiga «esterna» la prefazione al libro del presidente tedesco

ROMA

NUOVI i nomi delle collane, nuova la grafica e anche lo stile. Il marchio però è sempre quello che dal 1946 al 1982 ha caratterizzato una delle editrici che hanno loro inconfondibile impronta sulla cultura italiana dopoguerra. Si festeggia insomma il ritorno, fortissimamente voluto dalla Mondadori e suo amministratore delegato Franco Tatò, delle «Edizioni di Comunità». Un pezzo della storia intellettuale di questo Paese che viene riportato alla luce. Un catalogo di tutto rispetto che finalmente viene restituito ai lettori italiani, giovani e

Certo, non c'è più Adriano Olivetti che sin dal nome scelto per la sua casa editrice e per l'omonima rivista, *Comunità*, voleva rispecchiare il significato di un'utopia industriale e urbanistica di un sogno politico e di una chimera culturale capaci di vogliare a Ivrea gli intellettuali attratti dal progetto olivettiano. Risposero all'appello del «patriarca» Olivetti e dal suo collaboratore Renzo Zorzi, Franco Fortini e Geno Pampaloni (i quali in seguito si divideranno in un'inimicizia politica che perdura oggi, soprattutto per l'irriducibile caparbietà di Fortini), Giorgio Soavi e Luciano Codignola, Franco Ferrarotti e Paolo Volponi. E lasciandosi dalla consulenza di Luciano Foà e di Bobi Bazlen prese l'avvio una casa editrice che si distinse subito per la attenzione alle scienze sociali (a cominciare dalla collana «Classici della sociologia» nei quali apparvero titoli di Max Weber e Emile Durkheim) e per la sensibilità con cui vennero presentati autori a quel tempo per niente amati da altre case editrici, come Raymond Aron, testi «scandalosi» nei codici culturali del tempo come *Le origini del totalitarismo* di Hannah Arendt, o libri difficilmente catalogabili nelle consuete etichette ideologiche come *Fuga dalla libertà* di Erich Fromm.

A destra, Adriano Olivetti, fondatore di Comunità. A sinistra, Francesco Cossiga che ha scritto l'introduzione al libro di Richard Von Weizsäcker. Sotto, il simbolo della casa editrice

Oggi quel patrimonio viene dissepolto. Dal 1982, anno in cui le Edizioni di Comunità cessano le pubblicazioni, sino ad oggi, il marchio della casa editrice fondata da Olivetti, pur rilevato nel 1985 dalla Mondadori, non era mai riuscito a decollare. L'impegno attuale, una vera e propria sfida visto il momento in cui vive l'editoria «colta», è invece quello di ricollegarsi a una presenza culturale fortemente caratterizzata da un catalogo dotato di personalità ideologica.

Non che nel progetto mondadoriano ci sia intenzione di riallacciare a una «linea» troppo marcata. I primi titoli della nuova serie di Comunità spaziano infatti da saggio di Robert A. Dahl, *Prefazione alla teoria democratica*, alle riflessioni sull'aborto e l'eutanasia del filosofo del diritto Ronald Dworkin (*Il dominio della vita*). Ed è anche annunciato l'arrivo di un saggio sull'etica cattolica e lo spirito del capitalismo di Robert Nozik, lo studioso che la sua teoria dello «Stato minimo» venne arruolato nelle file dell'antistatalismo reaganiano, nonché di uno studio del filosofo Rawls, autore molto amato all'interno della cultura progressista di stampo *liberal*.

Curiosità da rintracciare nei primi volumi presentati dalle nuove Edizioni di Comunità è soprattutto il nome dell'autore che introduce per il pubblico italiano la *Conversazione sulla democrazia* di Richard Von Weizsäcker: Francesco Cossiga. Sì, è proprio l'ex Presidente della Repubblica che spiega il significato delle considerazioni del suo omologo tedesco un'introduzione dai toni decisamente molto cossighiani. «Si tratta un libro che è tutta un'esternazione», scrive infatti Cossiga. Il quale parla liberamente di un «Cossiga-Effekt». E anche di «cultura patriottica occidentale», che in Italia fu «più una patria atlantica che non una patria nazionale». qui la difesa che Cossiga fa di se stesso come di un «patriota occidentale, coinvolto in "Gladio bianca"» ma anche di chi, «credendo onestamente nel comunismo», non ha esitato a creare «formazioni paramilitari per combattere lo "straniero" o il "fascista"». Un'«esternazione» grande stile. Biglietto d'auguri per la nuova Comunità.

Pierluigi Battista

DISCUSSIONE. E' troppo facile attribuire alla videocrazia il successo di Berlusconi

La pagella di Mitterrand

Non ingerenza, ma superficialità

IL più vecchio, autorevole e scaltro dei «mandarini» europei ha compilato la nostra pagella. Con un volto impassibile, coperto da [redacted] sottile velo di cera, François Mitterrand ha giudicato l'Italia e le ha dato due voti: una sufficienza (sei meno) per la partecipazione al governo Berlusconi [redacted] alcuni ministri «neofascisti», e una secca insufficienza per gli interessi televisivi del presidente [redacted] Consiglio. [redacted] aveva [redacted] diritto? Non esiste forse un galateo internazionale che proibisce agli uomini di Stato d'interferire negli affari interni di un Paese straniero? Non poteva formulare in modo diverso le sue osservazioni e preoccupazioni sull'avvento della «videocrazia»?

L'«ingerenza» nei rapporti internazionali [redacted] generalmente il peccato degli altri. Tutti gli Stati, prima [redacted] poi, interferiscono nelle vicende altrui. Ma tutti, al tempo stesso, [redacted] atteggiamenti offesi [redacted] indignati quando [redacted] altro Paese [redacted] mettere bocca nelle loro vicende. Forse lo Stato che dette prova [redacted] maggiore abilità [redacted] spregiudicatezza nel «doppio» uso di questo vecchio tabù internazionale fu l'Unione Sovietica: sempre pronta a denunciare [redacted] «inammissibili interferenze» degli avversari, prontissima a cogliere ogni occasione per dare agli altri lezioni [redacted] democrazia o sociali[redacted] Ma [redacted] lista degli ipocriti è lunga quanto quella dei soci dell'Onu. Siamo tutti virtuosi [redacted] peccatori, a seconda delle convenienze o meno.

I giudizi di Mitterrand sull'Italia pongono tuttavia, come ha osservato Barbara Spinelli su *La Stampa* di ieri, un problema di[redacted]. Francia e Italia non sono, nei loro reciproci rapporti, estranee e sovrane. Sono membri dell'Unione Europea, hanno [redacted] comuni, provengono da esperienze storiche analoghe, vivono all'interno di uno stesso contesto politico-costituzionale, lavorano insieme per [redacted] creazione di un'Europa confederale o federale. La Comunità ha creato fra i suoi membri vincoli di interesse e interdipendenza che giustificano un più alto grado di partecipazione e coinvolgimento. Se Mitterrand è convinto che certi aspetti del caso italiano possono ripercuotersi sulle vicende politiche francesi e pregiudicare il futuro dell'Unione Europea, ha il dirit[redacted] di parlare. [redacted] altrettanto, speriamo, quando dovrà giudicare gli inglesi nell'Ulster, gli spagnoli nel Paese basco [redacted] l'ambiguità del cancelliere Kohl di fronte alle violenze razziste dell'estrema destra. Applicato ai rapporti fra due Paesi dell'Unione Europea, il tradizionale [redacted]cetto d'«ingerenza» è soltanto [redacted] vecchio [redacted] della diplomazia tradizionale. Mi spingo più in là. Se Mitterrand credesse che l'Italia corre [redacted] rischio di diventare fascista e lo dicesse apertamente commetterebbe un errore di analisi politica, ma [redacted] potrebbe essere accusato d'interferenza. [redacted] fascismo appartiene alla storia d'Europa ed è un tema su cui tutti hanno il diritto [redacted] esprimersi.

Il vero problema non sono le tre reti televisive, bensì le altre attività finanziarie di Berlusconi

[redacted] il Presidente francese ha scelto per le [redacted] censure un al[redacted] tema, quello della videocrazia. Non [redacted] il contagio fascista, ma è preoccupato, a quanto pare, dalla possibilità che l'Italia esporti verso i Paesi della Comunità un virus non meno insidioso. Credo che abbia sbagliato per tre ragioni.

In primo luogo non [redacted] certo che la televisione abbia avuto nella vittoria di Berlusconi una parte decisiva. E' stata determinante nel costruire la sua immagine durante gli anni in cui egli [redacted] aveva obiettivi politici, [redacted] non gli ha dato, al momento della campagna elettorale, più attenzione di quanta non gliene avrebbero data i media [redacted] un qualsiasi altro Paese. Come dimostrano le copertine dell'*Espresso*, il fenomeno era troppo grosso [redacted] ghiotto perché stampa e televisione potessero ignorarlo.

In secondo luogo non ha sen[redacted] parlare dell'anomalia italiana (un magnate dell'informazione proiettato in pochi mesi alla guida del Paese) [redacted] evocare al tempo stesso le responsabilità [redacted] coloro che hanno governato l'Italia sino a ieri e ai [redacted]ali si deve il vuoto di potere in cui Forza Italia ha dato la scalata al vertice del governo. In terzo luogo [redacted] che il possesso di tre canali televisivi rappresenti l'aspetto più anomalo del «caso Berlusconi». E' molto più inquietante, a parer mio, che [redacted] presidente del Consiglio sia contemporaneamente [redacted] supermercati, assicurazioni, società finanziarie [redacted] pubblicitarie, patrimoni immobiliari. E' molto più inquietante che vi siano pochi settori dell'economia italiana in cui egli non corra il rischio di doversi sdoppiare, come un personaggio [redacted] Pirandello. [redacted]tendo l'accento sul problema [redacted] televisione Mitterrand ha oscurato implicitamente [redacted] complessità [redacted] caso [redacted] ha dimostrato di conoscere male [redacted] parzialmente la realtà italiana. Meglio sarebbe stato osservare con maggiore distacco che la crisi del sistema politico ha creato in Italia un [redacted] del tutto inedito nella storia delle democrazie parlamentari dell'Occidente e che l'Europa si aspetta da noi la soluzione del problema. Avremmo compreso e condiviso le sue preoccupazioni.

Seduto su una poltroncina dorata fra i preziosi Gobelins dell'Eliseo Mitterrand ha parlato d'Italia in modo altezzoso, disinformato [redacted] sommario. [redacted] non è «ingerenza», è soltanto superficialità.

Sergio Romano

Il presidente francese François Mitterrand: critica l'Italia per il suo premier padrone di reti televisive. Sotto: Margaret Thatcher

I finalisti del Campiello

Arbasino e i suoi fratelli

PADOVA
DAL NOSTRO INVIATO

Mentre, lungo lo Stivale, si cerca per i mondiali Usa [redacted] grido di incoraggiamento che non sconfini nel politico «Forza Italia», il Campiello lancia l'antico e, insieme, sperimentale *Fratelli d'Italia*. E' Alberto Arbasino con il suo antiromanzo (Adelphi), [redacted] creatura Anni Sessanta nel tempo ampliata, arricchita [redacted] seicento pagine, la novità 1994 del premio veneto. La giuria dei critici, presidente il Nobel Renato Dulbecco, si [redacted] voluta scrollare di dos[redacted] polveri, muffe, ragnatele, un'idea un po' démodée della letteratura, a torto o a ragione accreditatale. Isabella Bossi Fedrigotti, Gian Antonio Cibotto, Stefano Giovanardi, Stefano Jacomuzzi, Sergio Maldini, Claudio Marabini, Lorenzo Mondo, Michele Prisco, Giorgio Pullini [redacted] Armando Torno hanno insomma fatto una gita a Chiasso, accogliendo l'invito a sprovincializzare le nostre lettere del «Principe costante».

La cinquina è uscita da una sola fumata, non si è [redacted] necessario il ballottaggio. Otto i [redacted]i per Arbasino, eguali consensi per Margaret Mazzantini [redacted] *di zinco*, Marsilio). A ruota, ciascuno con sette voti: Francesco Biamonti (*Attesa sul mare*, Einaudi), Giuseppe Pontiggia (*Vite di uomini [redacted] illustri*, Mondadori), Antonio Tabucchi (*Sostiene Pereira*, Feltrinelli). Nessuna notizia di Su[redacted] Tamaro, favorita numero uno della vigilia.

Fratelli d'Italia è l'autobiografia, lo specchio di una certa società, il Paese della mondanità culturale. Pagine che via via, di stesura in stesura, hanno sviluppato un acido sentimento civile. Nel *Catino di zin*[redacted] la Mazzantini (attrice, moglie di Sergio Castellitto) ripercorre la parabola violentemente umana [redacted] nonna Antenora, dall'infanzia alla morte. In *Attesa sul mare* Biamonti racconta un viaggio magico [redacted] catartico, colmo [redacted] luce, teso e riscattare il [redacted] del male. Pontiggia allestisce una galleria di esistenze anonime, eppure esempla[redacted] della nostra indecifrabile condizione. Antonio Tabucchi, sullo sfondo della guerra civile spagnola, scorta un vecchio giornalista (Pereira), solo e infelice, verso la dignità.

Pontiggia e (sopra) Arbasino

Toccherà ai trecento giurati popolari, rigorosamente anonimi, scegliere il Supercampiello. Il verdetto si conoscerà sabato [redacted] settembre, [redacted] Venezia. Dove? Il Premio degli industriali cerca una sede «degna», «nobile», dopo aver dato l'addio [redacted] Palazzo Ducale (motivi legati alla tutela dei beni culturali). Teatro della Fenice [redacted] teatro Goldoni, i candidati. Nella stagione di Arbasino, il palcoscenico mondano non deve tradire. O si offrirà al dandy [redacted] Voghera l'occasione di riaprire l'officina, di spargere un'ulteriore goccia [redacted] vetriolo. Pardon: di poison.

Bruno Quaranta

[redacted] AL GIORNALE

Le nuove vittime del mostro, la via delle speranze secondo Capanna

Le [redacted]

Ritenevo che [redacted] deposizioni delle figlie di Pacciani, certamente necessarie per la più completa co[redacted] dell'imputato *da parte dei giudici*, dovessero avvenire [redacted] tribunale in un'udienza [redacted] porte chiuse. Il riportarle in eviden[redacted] nei telegiornali [redacted] in articoli di quotidiani, specificando nei più squallidi dettagli le prestazioni sessuali alle quali le figlie dovevano assoggettarsi, non lo capisco [redacted] non lo giustifico.

Non è [redacted] notizia che possa essere di alcuna utilità [redacted] qualcuno o per qualcosa, non è un contributo all'informazione, ma [redacted] soltanto [redacted] solleticare gli istinti più bassi della gente.

Sono contrario a tutte le forme [redacted] censura e, alla mia età, non mi scandalizzo certamente, [redacted] credo nell'autolimitazione, nel buon gusto, nel rispetto delle vittime della violenza [redacted] dei lettori.

Carlo Celada, Vinovo (To)

La politica [redacted] approdo

Al [redacted] là degli apprezzamenti, [redacted] cui sono grato, contenuti nell'ampio spazio dedicato da *La Stampa* il 16 maggio al mio ultimo libro *Speranze* (Rizzoli), mi pare onesto da parte mia non sottrarmi [redacted] rilievo critico che veniva avanzato: il progetto politico, «con tutto il rispetto per la serietà dei dati e degli argomenti sul sottosviluppo, la fame, le malattie, l'inquinamento ecc.», resterebbe «affidato [redacted] una generica buona volontà».

Ora: riconoscere la «serietà dei dati e degli argomenti» e poi [redacted] questi e quelli, per consentirsi [redacted] giungere a una conclusione negativa altrimenti impossibile, è la stessa [redacted] che prendere un vertebrato, ignorarne la spina dorsale e concludere che [redacted] tratta di un'ameba.

Se è vero ad esempio, [redacted] lo è, che oggi sul pianeta il 20% più ricco ha un reddito superiore di [redacted] volte [redacted] quello del 20% più povero; se Reagan, con il suo liberismo sfrenato, ha moltipli[redacted] i miliardari e i senzatetto e i poveri contemporaneamente (come Berlusconi si accinge a fare in Italia); se ogni anno 8 milio[redacted] di bambini muoiono per [redacted] lattie infettive, quando basterebbero i soldi spesi in soli dieci giorni della guerra del Golfo [redacted] vaccinarli e salvarli tutti, allora [redacted] ha la prova [redacted] conseguenze prodotte dalla «realtà rovesciata» del mondo. O riusciamo a rimetterla dritta sui piedi o andremo incontro, [redacted] bivio [redacted] Duemila, [redacted] esiti devastanti.

Andrea e Alice, i due giovani protagonisti del libro, hanno capito questo talmente bene che rifiutano la vecchiezza dei progetti politici correnti, prigionieri delle malformazioni dell'esistente. [redacted] e [redacted] essi non partono dalla politica, ci arrivano: attraverso Tangentopoli - ovvero i guasti della *politika* come negazione della *politica* -, ragionando [redacted] amicizia, amore, etica, felicità, responsabilità, solidarietà, i valori che sono il cardine di una nuova e alternativa visione del mondo.

Così il progetto politico, che viene ad emergere, ben lungi dall'affidarsi [redacted] una generica buona volontà, si ancora allo *spirito critico*, unico [redacted] per [redacted] la «ragion pigra», di cui parlava Kant, madre sempre fertile [redacted] ogni destra in ogni epoca. Esso trae alimento e forza da [redacted]vo pensiero della trasformazione, consapevole che è giunto il momento di considerare [redacted] presente in base al futuro, più che in relazione al passato.

Sosteneva Bertrand Russell: «Consideriamo per un momento che cosa è il nostro pianeta e che cosa potrebbe essere. Al momento, per molti ci sono sofferenza e fame, pericolo costante, più odio che amore. Potrebbe esserci un mondo felice, dove la [redacted]perazione è preferita alla competizione [...]. Non dite che è impossibile: non lo è. [...] Vi è un artista imprigionato dentro ognuno di noi. Lasciamolo libero [redacted] diffondere dappertutto gioia».

Sono queste le ragioni essenziali per cui *Speranze* [redacted] propone, fin [redacted] titolo, come antidoto al diffuso [redacted] esistente.

«La speranza si attua nel fare il passo successivo»: questa frase di Barth mi è stata scagliata contro come una critica. Perché mai? Al contrario, essa rafforza il mio ragionamento. «Il passo successivo», infatti, non è tale proprio in quanto segue - e realizza - quello precedente?

Così torniamo daccapo, alle *speranze* appunto: ragionate [redacted] solide, il contrario di miraggi illusori, forze vere di cambiamento. E questo, a guardar bene, è il modo migliore di camminare. Per andare lontano.

Mario Capanna

[redacted] O.d.B.

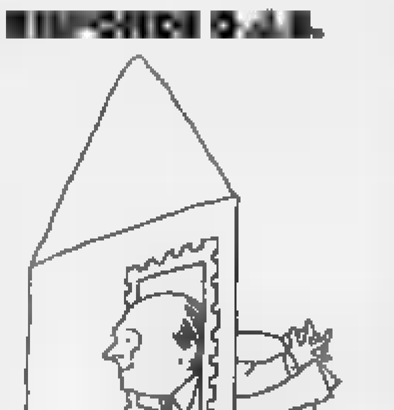

Alitalia e miliardi al vento

Egr. sig. Del Buono, ho seguito i servizi e le polemiche sull'Alitalia dal [redacted] mento che, nella sua breve permanenza al ministero dei Trasporti, il ministro Costa ha inutilmente tentato di dotare Torino di un volo diretto per New York. Nel corso della mia vita ho dovuto servirmi del mezzo aereo e ricordo i servizi Alitalia come un incubo. Abbandonati i passeggeri a Zurigo di notte, lo stesso a Roma alle due del mattino, [redacted] stesso a Nairobi, sempre con biglietto per Torino, e potrei continuare. Mai, dico mai, mi è successo con una compagnia straniera...

Abbonato n. 190532 Torino

GENTILE abbonato, lei dice che, insomma, la compagnia di bandiera non va, e lo dice chiaramente senza mezzi termini: «In realtà, è un condominio tra Roma e Milano, sovvenzio[redacted] però dai contribuenti italiani. Sarebbe interessante sapere dall'Iri quanti miliardi, ai valori attuali, è costata [redacted] contribuenti questa compagnia. Per carità, [redacted] ricorriamo ai soliti alibi dell'occupazione! Il passivo accumulato nei primi tre mesi del '94 sarebbe stato più che sufficiente a mantenere 20.000 famiglie. [redacted] questi dirigenti hanno l'arroganza di proibire ad altre più qualificate compagnie americane un volo diretto Torino-Usa. E' incredibile! La situazione di questa compagnia è tale che da anni avrebbe dovuto portare i libri contabili al tribunale, mentre invece si discute sull'ennesimo salvataggio che sicuramente avverrà alle spalle dei contribuenti. Meraviglia anche il fatto che *La Stampa* non abbia preso l'iniziativa di una campagna a salvaguardia dei diritti di questa povera Torino da dove peraltro credo ricavi i maggiori introiti in lettori e pubblicità. Ringrazio pur dubitando dell'ospitalità...».

Gentile abbonato, letta quest'ultima frasetta, sono stato incerto se pubblicare [redacted] no la sua lettera, perché è l'abituale frasetta dispregiativa [redacted] ricattatoria [redacted] cui si concludono immancabilmente le lettere di coloro che credono di [redacted] passato i limiti nelle loro esternazioni. Di solito, però, quelli non firmano, e lei, invece, almeno il numero dell'abbonamento me l'ha comunicato. E, poi, soprattutto la sua lettera tratta un tema impor[redacted] e molto vissuto da quanti si provino a usare l'aereo da e per Torino. Posso senz'altro testimoniarlo, per così dire, in corpore vili. Quanto alle sue lamentele anche quelle vaga[redacted] minacciose su *La Stampa* le passo per conoscenza al direttore.

Oreste del Buono

[redacted] randagi [redacted] laboratorio

La notizia diffusa dal Tg 1 nella serata del [redacted] maggio scorso, e successivamente [redacted] quotidiani, secondo la quale la Cassazione avrebbe annullato la sentenza [redacted] condanna [redacted] dal tribunale di 1° grado [redacted] Palermo contro il direttore ed i ricercatori dell'Istituto [redacted] Fisiologia palermitano, contiene gravi inesattezze.

I suddetti fisiologi erano stati condannati in 1° grado per i [redacted]ti di maltrattamento di animali [redacted] acquisto incauto. E' *falso* affermare [redacted] la Cassazione abbia annullato la sentenza; infatti:

1) per il reato di maltrattamento la Cassazione non ha ritenuto di dover prendere in considerazione l'esame del [redacted] essendo tale [redacted] caduto [redacted] prescrizione. Pertanto rimane [redacted] smentita, [redacted] in appello né in Cassazione, la condanna [redacted] 1° grado;

2) per il reato di incauto acquisto, la Cassazione [redacted] ha [redacted] alcun giudizio sulla sentenza, limitandosi soltanto a rinviare al Pretore [redacted] procedimento per una nuova valutazione.

Si fa presente che anche il reato [redacted] incauto acquisto è ormai caduto in prescrizione e pertanto il nuovo procedimento potrà essere annullato o effettuato. Si spera nella seconda ipotesi, poiché si ritiene che nel corso del procedimento [redacted] 1° grado, benché vi sia stata una condanna, siano emersi forti elementi che autorizzano ipotesi di gravi illeciti e di dubbia gestione amministrativa della ricerca nell'Istituto di Fisiologia. Si spera, inoltre, che un eventuale ripetersi del processo possa finalmente far piena luce su tutti gli aspetti purtroppo non esaminati nel procedimento di 1° grado.

Il Comitato Scientifico Antivivisezionista ed il Map, Movimento Animalista Palermitano, che ha portato avanti la denuncia all'Istituto di Fisiologia di Palermo, precisano, inoltre, che successivamente ai fatti inerenti a questo processo [redacted] entrate in vigore ben due leggi, la 281/91 sul randagismo [redacted] la 166/92 «in materia di protezione degli animali utilizzati a fini sperimentali o ad altri fini scientifici», le quali vietano l'utilizzo per la sperimentazione [redacted] animali non provenienti da stabilimenti di allevamento autorizzati dal ministero della Sanità. Di conseguenza [redacted] assurdo dichiarare che «il gatto randagio può essere vivisezionato».

«Dio [redacted] con noi» [redacted] e [redacted]

La mia soddisfazione come tifosa del Milan per la vittoria della Coppa Campioni [redacted] stata ben completata dalla lezione di umiltà che il grande Cruijff dovrebbe aver imparato dopo il tonfo della sua squadra. [redacted] questo soprattutto quando, come altri famosi sportivi o cantanti, dice che Dio è con lui, che lo farà vincere, [redacted] amenità del genere.

Senza ovviamente voler fare lo stupido paragone [redacted] le SS, che pure avevano [redacted] motto «Dio è con noi», avevo la certez[redacted] che il Padreterno fosse occupato in [redacted] un po' più importanti che [redacted] una palla che entra in rete o un riuscito do di petto, e infatti il buon Dio, saggiamente, ha lasciato che queste cosucce se le sbrigassero gli uomini.

Eliana P. Di Cascio,
Monleale (Al)

Il governo om[redacted] di Occhetto

Vi preghiamo di pubblicare la seguente precisazione in merito a [redacted] passo dell'intervista concessa alla *Stampa* dal segretario del pds, Achille Occhetto. Il segretario del pds non ha detto che si deve «formare il governo ombra», ma che il compito dell'opposizione deve essere quello di operare come un governo ombra. La differenza è evidente.

Massimo De Angelis,
ufficio stampa pds, Roma

Oggi convegno internazionale in Ciociaria sui luoghi in cui i nazisti catturarono Grete Bloch

La donna di Kafka all'inferno

I retroscena di un'amicizia discussa

Franz Kafka fidanzato Felicia Bauer: Grete Bloch cercò di aiutarli in un periodo di crisi

Ebrea tedesca fuggì a Firenze, e si fece cattolica. Le lunghe lettere con lo scrittore. Elias Canetti: «Un folle amore» I contestatori: «Solo pettegolezzi»

NATA a Berlino il 21 marzo 1892, Margarete Bloch, meglio nota come Grete, frequentò le commerciali. Dal 1908 fece per alcuni anni la stenodattilografa, prima nella sua città natale, poi a Francoforte sul Meno e infine a Vienna. Dopo il 1915, lavorò come segretaria presso una ditta berlinese che produceva macchine da ufficio. Essendo ebrea, all'avvento del nazionalsocialismo fuggì dalla Germania e, dopo varie peregrinazioni, ivi presa una puntata in Palestina, si stabilì a Firenze.

Furono parecchie migliaia gli ebrei tedeschi che allora si rifugiarono in Italia. Ma nella primavera del 1940, la Bloch fu prelevata dal capoluogo toscano e confinata a San Donato. Ci rimase quattro anni, vivendo del sussidio che le passava il governo italiano. La situazione divenne tragica quando i tedeschi si fortificarono lungo la linea Gustav. Così tutta la zona, San Donato compreso, venne a trovarsi sotto un uragano di fuoco, che durò dall'autunno del 1943 alla primavera del . Le Bloch sfuggì alle bombe, ma non alla follia di coloro che, in quell'inferno, trovarono anche il tempo di dare la caccia a povera ebrea. scomparve. Fu presa nell'aprile del 1944, cioè quando i tedeschi erano ormai vicini alla ritirata.

Il primo incontro

c'è un motivo per cui è passata alla storia: i suoi rapporti con Kafka. Il primo incontro avvenne a Praga il 1° novembre del 1913. In quel tempo lei lavorava a Vienna e da alcuni mesi in rapporto d'amicizia con Felicia Bauer, la fidanzata berlinese di Kafka. Fu proprio la Bauer a predisporre l'incontro Grete e lo scrittore. Saputo che si sarebbe recata a Praga, la pregò di fare da intermediaria, che il fidanzamento non andava nel migliore dei modi. La Bloch si prestò volentieri alla parte e chiese un abboccamento, come si rileva dalla risposta di 29 ottobre 1913: «Gentile signorina, la ringrazio dell'invito. Naturalmente verrò. Mi fissi lei l'ora a suo piacere e lasci al portiere un appunto per me che ritirerò domani in giornata. Una cosa però non devo tacere fin d'ora: in certi momenti sarei stato felice di incontrarla, oggi invece devo confessare che un colloquio non mi ha ancora aiutato a chiarire qualcosa, ma mai a confondermi. La confusione non mi manca, come lei certo immagina».

Questa è la prima lettera di Kafka alla Bloch. L'ultima, invece reca la data del 15 ottobre 1914. Un anno esatto di fitte corrispondenze. Purtroppo si sono conservate solo le lettere di lui, circa una ottantina, mentre quelli di sono andate perse. Così non è facile sapere quali fossero i reali sentimenti della donna per il malinconico e dolente scrittore praghese. Sfatiamo comunque una leggenda messa in giro da Elias Canetti e ripresa tanto in tanto da chi era in del sensazionale.

Kafka e la Bloch non si dettero mai del tu e, dopo il breve incontro a Praga, si rividero ancora un paio di volte a Berlino nel corso del 1914. Ma non soli, bensì in presenza di Felice Bauer. E non erano soli neppure il 24 maggio 1915, quando fecero una piccola gita. Da tutto ciò si evince che Grete fu sì una importante confidente per Kafka, però i loro rapporti furono soprattutto formali. Nulla autorizza a pensare, come fa invece Canetti ne *L'altro processo*, che tra i due fosse sbocciata una tresca. Ancora più assurda è l'ipotesi che Kafka possa aver avuto un figlio dalla ragazza.

Questa storia nata una lettera che Grete scrisse da Firenze il 21 aprile del 1940. E' diretta al musicista ebreo tedesco Wolfgang Schocken, che allora si trovava a Tel Aviv. «Tu fosti il primo che a Praga vide la mia profonda angoscia. Allora visitai la tomba dell'uomo che per me fu un mondo infinito e morì nel 1924; anche oggi se ne esalta la bravura. Era il padre del mio bambino che, a quasi sette anni, morì improvvisamente a Monaco nel 1921. Lontano da me e da lui; da lui mi ero dovuta separare già durante la guerra e poi non lo rividi più, tranne che per poche ore, perché dovette soccombere a una malattia mortale, nella sua patria, lontano da me e da nostro figlio».

Quel figlio non è suo

Il nome di Kafka non figurava, tuttavia Wolfgang Schocken, destinatario della lettera, volle subito attribuire allo scrittore la paternità del bambino. La stessa fece Brod, cui Schocken aveva mandato una copia della missiva. Ma altri, come per esempio il biografo Claude David, respingono decisamente una tale ipotesi. Ragioniamo. La Bloch scrive di essersi dovuta «separare» già durante la guerra dal padre del suo bambino. Ma separarsi implica la convivenza, mentre lei e Kafka si videro appena tre o quattro volte per poche ore, al massimo per qualche giorno, e non erano neppure soli. Inoltre dice che il padre del bambino morì «nella sua patria», cioè a Praga o, se si vuole, in Cecoslovacchia. Kafka morì a Vienna, più esattamente nel sobborgo di Kierling. Questo particolare sembra sfuggito ai commentatori della lettera. La casa-ospedale in cui lo scrittore si spense il 3 giugno del 1924 esiste : tutti possono visitarla.

Kafka odiava Vienna, eppure il destino volle che ci . Prima fu ricoverato in un sanatorio del Wienerwald, poi in una clinica di Vienna diretta dal professor Hajek. Nell'intento di fargli avere una camera singola e un trattamento di riguardo, Franz Werfel scrisse lettere direttamente al professor Hajek, quale commentò: «Un certo Werfel mi scrive che devo fare qualcosa per un certo Kafka. Chi sia Kafka lo so; è il numero 12. Ma Werfel chi è?».

Tutti d'accordo, gli amici decisero che Kafka dovesse essere portato via più presto dalla clinica diretta da un tipo simile. Così, il 19 aprile del 1924, fu trasferito nel sanatorio privato del dottor Hugo Hoffmann a Kierling, nella periferia di Vienna. Più che una clinica, però, quell'edificio sembrava una modesta pensione. Ad assisterlo veramente era la bravo Dora Dyment, un'ebrea polacca lui conosciuta l'anno prima. Aveva ventina d'anni meno di lui e gli fu devotamente vicina fino all'ultimo, nonostante che lei fosse ormai allo stremo delle forze.

Ricordi italiani

E Grete Bloch dov'era? Non risulta che si sia fatta viva, il che, bisogna convenirne, non è accorda con le espressioni usate nella lettera scritta da Firenze. Qui ella conobbe altro berlinese, cui affidò parte delle lettere che le aveva scritto Kafka. Si trattava del giurista Ernst Heinits, rifugiatosi a Firenze nel 1933 e divenuto in seguito, dopo trascorso lunghissimi anni nel capoluogo toscano, rettore della *Freie Universität* Berlino. Più di una volta egli accennò con commozione al tragico destino di Grete.

A San Donato c'è ancora chi la ricorda perfettamente. Uno il dottor Aldo Massa, i cui genitori fecero da padrini quando la Bloch si convertì al cattolicesimo e si fece battezzare. L'atto si può leggere nel registro parrocchiale, sotto la data del 16 giugno 1943. Ma neppure il Dio dei cristiani riuscì a salvarla.

Chi la descrisse meglio fu Ester Fabrizio, una ex insegnante scomparsa recentemente. Per certo periodo condivise con Grete anche la casa: «Mi parlava spesso di scrittore, Kafka. Quante volte ho sentito questo nome dalla sua bocca. Parlava bene l'italiano e si rammaricava di non poter vivere sempre in Italia. Era gentile d'animo e cercò di consolarmi quando persi la madre».

Era una donna mingherlina, come risulta anche dalle lettere di Kafka, e non particolarmente bella, però fine e distinta. Era piuttosto chiusa e amava passeggiare da sola. Spesso andava verso il cimitero, e talvolta si spingeva molto più lontano, verso Forca d'Acero. La Bloch si fece battezzare per sfuggire alla caccia nazisti? «Non credo - è il parere di Ester Fabrizio -. Il suo interesse per la religione cattolica era e me ne parlava spesso».

Il dottor Marco Tenenbau di Roma, anche lui confinato a San Donato Val di Comino, l'ha descritta così: «La conoscevo bene. Era una donna molto stimolante dal punto di vista intellettuale ma piuttosto labile psichicamente». Che soffrisse di depressione affiora anche dalle lettere scrittele da Kafka. Ma chi non è depresso, nell'area compresa tra Vienna e Praga? E' probabile che Grete enfatizzasse più necessario i rapporti con Kafka. Bisogna però dire che, stando alle lettere che si sono conservate, non fu tanto lei a piangere sulla spalla di lui, quanto lui sulla spalla di lei. Se mai lei piangeva da sola ed è forse per questo che andava a cercare conforto sotto i faggi della Ciociaria. Ma alla fine, anziché pace e la libertà, trovò la morte.

Anacleto Verrecchia

DECISA 50 ANNI FA

Non bastò la conversione

SAN DONATO. Cinquant'anni fa, a San Donato Val Comino, grazioso villaggio in provincia di Frosinone e ai confini del Parco Nazionale d'Abruzzo, i tedeschi presero l'amica di Kafka, Margarete Bloch, e la portarono verso le . triste episodio è ricordato ufficialmente oggi. Alla manifestazione, organizzata dalla professoressa Paola Visocchi dell'Università Cassino, prenderanno parte delegazioni della Germania, della Boemia, dell'Austria e di Israele. San Donato la Bloch si fece battezzare, ma non bastò a salvarla. Ecco l'atto di battesimo: «Bloch Margherita, nata a Berlino il 21 marzo 1892, battezzata da don Donato di Bona, autorizzato da monsignor Michele Fontevecchia vescovo di Sora il 14 giugno 1943. Genitori: fu Bloch Luigi, fu Jenny Meyeronita. Padrini: Guido Massa fu Pasquale, Sipari Francesca fu Saverio».

Chiedi la "Verifica Previdenza" alle Generali.

Verifica PREVIDENZA

L'esperto delle Generali ti informa, gratuitamente e senza impegno, sulla tua previdenza di oggi e di domani con il nuovo servizio informatico personalizzato "Verifica Previdenza". Qualunque sia la tua attività, il nostro esperto ti aiuta a pianificare il tuo futuro, con la professionalità che ha reso le Generali leader delle assicurazioni.

Vai alla più vicina Agenzia delle Generali e richiedi la tua "Verifica Previdenza".

GENERALI Assicurazioni Generali

SICUREZZA. SEMPRE E OVUNQUE.

SPAZIO AFFARI

Gli avvisi si ricevono presso: **TORINO**, via Roma 80 - via Marenco 32, t. 65211; **MILANO**, via G. Carducci 29, t. 864701; **ALBA**, c.so M. Coppino 9, t. 442110; **ALESSANDRIA**, via Vochieri 60, t. 442543-442544; **AOSTA**, località Amérique 85 Quart, t. 765828; **ARONA**, v.le Baracca 40/a, t. 46092-41700; **ASTI**, via Antica Zecca 3, t. 32222; **BIELLA**, viale Roma 5, t. 8491212; **BOLOGNA**, via Amendola 13, t. 265952 r.a.; **BRA**, via Verdi 7, t. 431003; **CAGLIARI**, via Lanusei 47, t. 652208; **CASALE MONFERRATO**, via Corte d'Appello 4, t. 452154; **CATANIA**, corso Martiri della Libertà 38/a, t. 533027; **CATANZARO**, via M. Greco 102, t. 724090-725129; **COSENZA**, via Monte Santo 39, t. 72527; **CUNEO**, via Grandis 11, t. 630832-699938; **FIDENZA**, via Berenini 128, t. 523750; **FIRENZE**, v.le Matteotti 54, t. 561192-573588; **GENOVA**, via C.R. Ceccardi 1/14, t. 540184-592580; **IMPERIA**, via Bonfante 1, t. 273571-273373; **LECCE**, piazzetta Della Monica 8, t. 594074; **MESSINA**, via U. Bonino 15/c, t. 2930655; **NOVARA**, via S. Francesco d'Assisi 10, t. 133341; **PADOVA**, via Gattamelata 108, t. 775224-8073144; **PALERMO**, via Lincoln 19, t. 6173330; **PARMA**, v.le Montana 8, t. 236542/3-235726-234990; **REGGIO CALABRIA**, via Ten. Panella 13, t. 24478-24479; **ROMA**, via Quattro Fontane 15, t. 4826947-4825904-4871497; **SANREMO**, via Gioberti 47, t. 501555-501556; **SAVONA**, p.zza Marconi 3/5 3/6, t. 811162; **VERCELLI**, via Duchessa Jolanda 20, t. 53754-62502; nonché presso tutti i corrispondenti della **Pubblikompass S.p.A.** Coloro che intendono inoltrare la loro richiesta per corrispondenza possono scrivere a: **Pubblikompass S.p.A., corso Massimo d'Azeglio 60 — 10126 Torino.** Il prezzo delle inserzioni deve essere corrisposto anticipatamente per contanti o vaglia. Esso risulta dal prodotto del numero di righe (minimo 3) per la tariffa della Rubrica, con l'aggiunta delle imposte pari al 19% globale.
In tema di offerte di impiego o lavoro, l'Editore ricorda che la legge 9.12.1977 n° 903 vieta discriminazioni sul sesso e l'inserzionista è impegnato a rispettare tale legge.

AFFARI E CAPITALI

F.A.I.T.
Finanziamenti Autocarri Immobili Torino. Via Avogadro 19, telefoni 562.0070 - 562.0136.

ATTIVITA' COMMERCIALI

NEGOZI E AZIENDE VENDITA

ABBIGLIAMENTO tabelle IX X XIV mq 40 zona commerciale cedo. Baldini 595.771

ATTIVITA' ARTIGIANALI

ARTE E ARRE[redacted]TI
falegnameria mobili su misura e serramenti bagni su misura. Aperto sabato. Via Nizza 337/D cortile.

BOLLINO verde '94 autorizzato benzina officina autorizzata Opel servizio tagliandi lavori in giornata. Opel Service. Via Len[redacted] - Torino. Tel. [redacted].955.
CIERRE assistenza piccoli e grandi elettrodomestici a domicilio e in sede. Corso Maroncelli 9. Tel. 606.3809 - 606.3971.
EUROBAGNO idraulico riparazioni ristrutturazione alloggi arredi ba[redacted]o. Corso Fran[redacted]. Tel. 724.665
[redacted] impianti idraulici gas [redacted]no riscaldamento autonomo scaldabagni elettrici o gas. Lattonerie. Tel. 011 334.995 - 746.400.
S.A.E. Riparazione elettrodomestici cucine lavatrici frigoriferi condizionatori. Via Sidme 47 bis. Tel. 749.2640.

TAPPEZZIERE
In stoffa e pelle lavori su disegno salotti e tendaggi riparazioni in genere. Arte Linea Style, via Calandra 8. Tel. 883.794.

TINTORIA specializzata pulitura abiti sposa e cerimonia. Tinto-Sec - via Villa 19 (traversa di via Di Nanni). Tel. 447.0763.

[redacted]
adattabili anche su vecchi [redacted] per isolamento camere da letto. Orecchia: Via Genova 64 - Torino. Tel. 695.7001.

ZANIRATO & REGGIO
Carrozzeria riparazioni a regola d'arte su tutte le vetture. Via Pozzo Strada 12. Tel. 779.3056.

LAVORO OFFERTE

IMPIEGATI

[redacted] turistici importante S.p.A. [redacted]leziona giovani intraprendenti da avviare carriera stage formativi villaggi [redacted] Italia/estero. Presentarsi: lunedì - martedì ore 10.00 - 19.00 Centro Uffici Executive - via Magenta, 44/A - Torino.
IMPORTANTE S.p.A. seleziona ambosessi da avviare professione produttore telefonico. Presentarsi: lunedì - martedì 10.00 - 19.00 Centro [redacted] Executive - via Magenta 44/A - Torino.
SEGRETARIA cercasi ottima [redacted] inglese parlato e scritto, ottima esperienza lavori ufficio e PC. Inviare curriculum vitae a: Sistem Block, via Monviso 42, 10090 Villarbasse (Torino)
SI ricercano promotori [redacted] per Torino e provincia anzianità [redacted] biennale, gradita esperienza banc[redacted]. Scrivere: Pubblikompass 7320 - 10100 Torino

TECNICI

[redacted] veramente capace esperto su C.N. Heidenhain 355 [redacted] da azienda in Nichelino. Tel. 680.9142.
[redacted] nazionale di servizi ricerca [redacted] propria filiale [redacted] personale specializzato che abbia frequentato con esito positivo un corso di formazione professionale di livello regionale o universitario riguardante [redacted] problematiche di manutenzione, funzionamento gestione elementi di fisiologia di apparecchiature elettromedicali ospedaliere. Scrivere a: S.I.R.A.M. spa - via C. Monteverdi 2/A - 36100 Vicenza Fax: 0444 569.278.

AGENTI E RAPPRESENTANTI

S.I.S. VIDEO sas [redacted] distributrice [redacted] ocassette didattiche ricerca agente plurimandatario per il Piemonte e Nord Italia. Telefonare per appuntamento allo [redacted] 960.0580 dalle ore 9,30 alle 13; dalle 15 alle 17.

IMMOBILIARE VENDITA

TORINO CITTA'

TORINO
Impresa vende ultimi alloggi signorili pronta consegna. L. 2.300.000 al mq. Tel. 626.857 - 660.0665.

TORINO
vi[redacted] 3/5 Impresa Partel vende alloggi signorili consegna giugno '94 di 78 e 93 mq a L. 2[redacted] al mq. [redacted] in cantiere dalle ore 15 alle ore 18. Telefonare al 626.867 - 660.0665.

TORINO PROVINCIA

MONCALIERI in prestigiosa cascina in ristrutturazione impresa vende ultimi lotti e giardino. Tel. 605.5066 - 0337 218.556.

[redacted]
via Delle Lame 4 Villaggio residenziale "I Casali" impresa vende ville ultimate varie [redacted]ture a prezzi di vero investimento. Visite in cantiere sabato [redacted] e domenica. Telefonare al 626.857 - 660.0665.

RIVALTA
viale Cadore
impresa vende
VILLE E ALLOGGI
TEL. 904.6700

PIEMONTE

LIMONE I.D.L. seggiovia Sole vende bilocale sud/ovest mq 58 circa più ampio balcone soleggiato. Tel. 0171 926.093.

[redacted]

ALBENGA
irripetibili ultime opportunità direttamente dall'impresa nuovi
BI/TRILOCALI
[redacted] lire
146 [redacted]
in stupendo complesso residenziale **ampi terrazzi soleggiati** termoautonomo cantina posto auto minimo anticipo. Comode dilazioni **possibilità mutuo.**
Tel. 0182 595.507 - 0337 251.676

BORDIGHERA centro bilocale servizi arredato 3 posti box piscina parco nuovo palazzo lussuoso. Tel. 0184 210.233 pasti.
CERIALE impresa vende direttamente alloggi in palazzina vista mare. Tel. 0182 931 444 - fax 991.322.
PIETRA LIGURE (Sv) tranquillità vista mare con pronti bi/trilocali in edificio con piscina. Investimento sicuro con la ricollocazione turistica garantita. Impresa Cosso 0182 970 210.

COSTA AZZURRA

COSTA AZZURRA - Cap Martin - vendesi appartamenti; rifinitura lussuosa in residence vista mare. A partire da L. 200 milioni. Abitare Due 0365 316.87.
MENTONE impresa vende direttamente splendidi bi/trilocali vista mare a partire da L. 150 milioni. Ampi terrazzi soleggiati. Possibilità mutuo 7%. Telefonare allo [redacted] 507 - 0337 251.676.

IMMOBILIARE ACQUISTO

[redacted]

[redacted] a Torino [redacted] mq 220 circa con terrazzo panoramico 2 box in stabile o zona prestigiosi. Tel. 011 751.010

AFFITTI OFFERTE

TORINO PROVINCIA

AFFITTO [redacted] alloggio in villa 3 posti [redacted] zona villeggiatura. Tel. 0122 506.737 ore pasti.

ITALIA

A Numana affittiamo villette case a schiera. Richiedete catalogo a: Casa Vacanze via Ul[redacted] 82 - 60026 Numana (An). Tel. 071 739.0187 - fax 071 739.1320.

LOCALI UFFICI CAPANNONI

CROCETTA affittasi L. 400 mila mensili bilocale uso ufficio. Telefonare ore pasti 517.7477.

AUTOVEICOLI

ACQUISTA autovetture fuoristrada furgoni camioncini tipo o ribaltabili. Ipercar 397 1281, Strada Torino 27, Beinasco.
ACQUISTA autovetture massima valutazione pagamento contanti via S. Ottavio 32 Torino. Tel. 011 817.7242 zona Mole.
AUTO TORTONA acquista vetture di ogni tipo massima valutazione e serietà. Corso Tortona 9 tel. 817 1643 - 889.664.
SAAB 900 Cabrio colore nero anno 1988. B.T. Automobili autorizzato Saab vende, Moncalieri tel. 605.4500.
SAAB 900 ET Aero anno 1992 blu metallizzata con pelle ABS catalizzatore e aria condizionata. S.T. Automobili autorizzato Saab vende. Tel. 605.0639
SAAB 9000 i 16V fine '90 full optionals; Renault R19 cabriolet 1800 16V 10 mesi; Delta 1600 IE '93 climatizzata; BMW 524 T.D. '90 climatizzato Sileuto 537.481.

VIAGGI E VACANZE

ALBERGHI PENSIONI RESIDENCES

A. CASA di riposo Michelangelo, in Frossasco (TO) per anziani, ogni comfort e servizi, parco. Tel. 0121 353 282
ABRUZZO mare club Hotel President **** 64.029 Silvi Marina (Te) aria condizionata, splendida spiaggia privata senza strade intermedie fra hotel e mare, autorimessa, parco 10 mila mq giochi bimbi piscine tennis sports animazione miniclub spettacoli serali scelta menù specialità abbruzzesi. Informazioni: telefono fax 085 935.0241.
ABRUZZO Silvi Marina affittiamo in residence appartamenti e villini direttamente sul mare. Telefonare allo 085 930.566 - 935.0676.
ALASSIO Albergo Somiso 0182 642.269 pensione completa minimo 3 giorni. Prezzo speciale per soggiorni o week-end compresa spiaggia e garage.
ALASSIO Hotel Chalet 0182 640.549 grande parco parcheggio privato prima colazione in chalet o camera con bagno - doccia L. 30 mila, pensione completa da giugno L. 60 mila, bimbi 50%.
ALASSIO Hotel Piemonte 0182 644.460 giardino parcheggio centrale tv camera prezzi speciali.
BELLARIA Hotel Miranda *** tel. 0541 346.290, 20 mt mare ottimi comfort giardino parcheggio solarium menù scelta buffet verdure pensione completa L. 45/69 mila.
CASA di riposo in Torino Centro, ospita persone anziane, in ambiente confortevole, con assistenza continua. Telefonare 011 437.4729 - 473.1173.
ANDORA [redacted] appartamenti villini in villaggio sul mare 2 piscine, camere albergo prezzi buoni. Tel. 0182 61.01.
A Viserba Rimini Hotel Carnaby, tel. 0541 32.874 - 0541 733.300 sul mare, familiare, bassa L. 30 mila, media L. 39 mila.
CATTOLICA Hotel Flaminio 2ª categoria sul mare tel. 0541 961.656 ogni comfort camere impianto tv scelta menù specialità pesce giugno L. 45 mila/50 mila, luglio L. 60 mila/65 mila servizi spiaggia sconto 20%.
CATTOLICA Hotel Grand Paradiso *** 50 mt mare modernamente arredato piscina idromassaggio sala climatizzata parcheggio custodito scelta menù specialità marinara colazione buffet pensione completa giugno L. 45 mila / 50 mila, luglio L. [redacted] mila / 60 mila, agosto L. 80 mila complessive. Telefono 0541 963.410 - fax 0541 830.052.
CATTOLICA Hotel Grand Pasqià **** direttamente sulla spiaggia prim'ordine ogni comfort piscina palestra tennis panoramico camere tv balcone vista mare sale climatizzate parcheggio custodito animazioni 3 menù a scelta specialità marinare colazione buffet servita sulla terrazza panoramica sul mare pensione completa giugno L. 55 mila / 70 mila, luglio L. 70 mila / 80 mila, agosto L. 100 mila complessive. Telefono 0541 956.080 - fax 0541 830.052.
CATTOLICA Hotel Inês ***. Telefonare [redacted] 954.775 - fax 0541 [redacted] moderno, vicino mare, ampia piscina 18 mt, idromassaggio, parcheggio custodito, scelta menù, colazione buffet, camere servizi, balcone, telefono, cassaforte. Giugno settembre L. 45 mila, luglio fino al 3 agosto L. 45 mila / 57 mila tutto compreso, sconto bambini fino 50%.
CATTOLICA Hotel Spiaggia *** superiore sul mare, piscina, parcheggio, ottimo trattamento, 3 menù, buffet. Giugno L. 44 mila / 52 mila, luglio L. 50 mila / 55 mila, agosto L. 74 mila / 84 mila. Tel. 0541 963.103 - fax 961.091.
CATTOLICA Hotel Universal *** via Carducci. Telefonare allo 0541 [redacted] direttamente mare lussuosamente arredato, scelta menù, buffet antipasti, colazione buffet, parcheggio. Giugno L. 47 mila, luglio L. 57 mila, agosto L. 75/58 mila.
CESENATICO (Valverde) Hotel Malaga. Tel. 0547 86.460 vicinissimo mare ottima cucina, parcheggio, minimo L. 35 mila, massimo L. 58 mila, promozione luglio.
CESENATICO Valverde Hotel Sara tel. 0547 85.444 ogni comfort specialità pesce, maggio/giugno e dal 24 agosto L. 45 mila bambini, ombrellone, cabina inclusi, luglio L. 55 mila bambini compresi, agosto L. 65 mila.
DIANO MARINA Hotel Due Torri 0183 495.179, 50 mt [redacted] scelta menù trattamento familiare, s[redacted].
DIANO MARINA Hotel Oleandri 0183 405.212 camere e servizi, scelta menù. Giugno pensione completa L. 40 mila.
FINALE LIGURE Albergo Regina 019 629.929 50 mt mare servizi tv ascensore scelta menù buffet giugno L. 53/60 mila; luglio L. 68 mila, 25/8 L. 60/53 mila.
FINALE LIGURE Pensione Villa Nina giugno L. 38 mila/43 mila, luglio L. 43 mila/45 mila. Tel. 019 601.580.
GABICCE MARE Hotel Bettio *** Tel. 0541 954.619 moderno, vicinissimo mare camere Tv, telefono, parcheggio, scelta menù, specialità pesce, colazione buffet. Giugno L. 52 mila, luglio L. 60/65 mila complessivo. Agosto interpellateci.
GABICCE MARE hotel Majorca tel. 0541 954.878 vicino mare camere servizi garage scelta menù colazione buffet giugno L. 39 mila luglio L. 44 mila.
GIULIANOVA LIDO (Teramo) Hotel La Bassara seconda categoria direttamente mare pineta prezzi convenienti spiaggia senza spese. Giugno/settembre bambini non pagano, luglio/agosto 50%. Telefonare allo 085 800.0041.
HOTEL Nevada Cattolica. Tel. 0541 961.500, tranquillo, cucina casalinga. Pensione completa bassa L. 37 mila, media L. 45 mila, sconti bambini.
LIMONE PIEMONTE hotel Tre Amis, piscina posizione incantevole promozionale: L. 55 mila adulti, bambini fino 10 anni L. 10 mila al giorno. Telefono 0171 926.176 - 926.504.
LOANO albergo Miramare servizi TV ascensore fronte mare scelta menù maggio L. 53 mila, giugno L. 66 mila, [redacted]o L. 70 mila. Tel. 019 675.891.
LOANO Albergo Astoria centrale, servizi, eccezionale luglio L. 60 mila lunghi periodi. Telefonare allo 019 668.238.
LOANO Hotel Europa 019 668.097 centrale camere servizi parcheggio dehors, prezzi speciali fino a fine giugno.
MISANO MARE Hotel Daniel's. Tel. 0541 615.453, direttamente mare, promozione 1994: 3ª persona stessa camera metà prezzo. Scelta menù, parcheggio.
MONTEGROTTO TERME vicino Abano. Vacanze per la salute. Hotel Millepini. Tel. 049 793.778, grande parco naturale, 3 piscine con idromassaggio, giochi d'acqua, tennis, garages, bocce, sala condizionata, scelta menù. Cure in hotel: fanghi, massaggi, inalazioni, artrosi, reumatismi, sciatiche nevralgie convenzionate Usl pensione completa L. 82/92 mila.
RICCIONE Hotel Abnera mezza pensione da L. 90 mila, sul mare, piscina. Tel. 0541 600.601 - fax 605.400. Autoparco.
RICCIONE Hotel Baltic tel. 0541 600.969 categoria superiore vicino terme sul mare parcheggio camere tv scelta menù animazione, bassa da L. 50 mila, media L. 75 mila. Richiedete materiale.
RICCIONE Hotel Diplomatic *** superiore, tel. 0541 648.264, direttamente sul mare, prestigioso, tutte camere balcone sul mare, parcheggio, serate danzanti, biciclette, scelta menù, colazione, buffet, giugno L. 59 mila, luglio L. 69 mila. Speciale bambini.
RICCIONE Hotel Excelsior tel. 0541 644.189 sulla sabbia senza strade da attr[redacted]e, centrale, ascensore, parcheggio privato, pensione completa, bassa L. 45 mila/49 mila, media L. 56 mila, [redacted] L. 65 mila/85 mila. Sconto bambini.
RICCIONE Hotel Feldberg **** Tel. 0541 641.842, 60 mt mare completamente rimodernato, piscina riscaldata, sauna, idromassaggio, palestra, animazione, parco acqua, camere Tv, radio cassaforte, frigobar interamente climatizzato parcheggio recintato scelta menù colazione buffet. Maggio 10 giugno L. [redacted]
RICCIONE Hotel Floreal tel. 0541 603.158 vicino terme confortevolissimo parcheggio piscina sauna camere servizi cucina casalinga giugno L. [redacted] mila/54 mila, luglio L. 54 mila/58 mila.
RICCIONE Hotel Universal. Telefonare allo 0541 691.300 - 691.065, vicino mare e terme, camere con servizi, telefoni, balcone, parcheggio, cucina curata dai proprietari. Maggio L. 36.500.
RIMINI Albergo Laurentiru tel 0541 380.632 vicino mare, ogni comfort, tranquillo, familiare, cucina particolarmente curata dai proprietari, parcheggio, giugno L. 36 mila, luglio L. 40 mila/45 mila. Specialmente sconti bambini.
RIMINI appartamenti in residence con piscina vicini mare centro affitti settimanali partendo da L. 150 mila. [redacted] Riccione. Tel. 0541 644.164 - 647.336 sporto festivi. Richiedeteci catalogo.
RIMINI Hotel Aragosta *** tel. 0541 381.366 direttamente sul mare, giardino, parcheggio, scelta menù, buffet colazione. Giugno L. 41 mila/47 mila, luglio L. 47 mila/54 mila, agosto interpellateci.
RIMINI Hotel David. Telefonare allo 0541 380.572 tranquillo, familiare, variazioni menù, parcheggio. Bassa L. 35 mila, media, alta L. 40/50 mila.
RIMINI Hotel Del Bagnino. Telefonare allo 0541 375.501 cucina romagnola. Pensione completa giugno L. 34 mila, luglio L. 40 mila / 43 mila, agosto L. 55 mila.
RIMINI Hotel Petrarca 0541 382.424 - 758.257 centrale, ogni comfort, parcheggio, ascensore. Bassa L. 42/47 mila, media L. 48/53 mila, alta L. 66/77 mila.
RIMINI Hotel Sabrina, viale Pascoli 63, tel. 0541 381.461 - 0338 426.557, giardino, parcheggio, giugno/settembre L. 30 mila, luglio L. 33 mila/35 mila, agosto L. 50 mila/52 mila tutto compreso.
RIMINI Nord/Torrepedrera, Hotel [redacted] Nord ****. Tel. 0541 720.227 - fax 720.565 imperdibile occasione, festeggiano 25° anniversario. Promozione maggio, giugno, luglio, agosto: pensione completa da L. 68.900 a L. 98.600. Per soggiorni superiori a 7 giorni offriamo promozione interessante. Camere servizi, Tv, balconi vista mare, 15 mila metri quadrati, 2 piscine, tennis, pallavolo, grande pineta unica nella zona, cucina premiatissima, colazione buffet, menù scelta, antipasti, pranzo, cena, intrattenimenti, interpellateci da noi troverete tutto quello [redacted] cercate.
RIMINI Marina centro Hotel Italia tel. 0541 390.984 vicino mare, tranquillo, familiare, camere servizi, telefono, balcone, impianto tv, rinomata cucina casalinga, parcheggio, giardino, giugno settembre L. 39 mila, luglio L. 49 mila.
RIMINI nord Torre Pedrera Hotel Margaret. Tel. 0541 721.263, sul mare, camere bagno, balcone, ampio soggiorno, bar, parcheggio, ottima cucina, colazione a buffet. Speciale: Giugno, settembre L. 38 mila, luglio L. 47 mila compreso bevanda ai pasti. Sconto bambini 25-50%.
RIMINI pensione Ginevra 50 mt mare cucina eccellente parcheggio giugno da L. 29 mila, luglio da L. 38 mila, 21 - 31/8 da L. 40 mila. Tel. 0541 381.097.
RIMINI (Rivabella) Hotel Euromar. Telefonare allo 0541 51.027, direttamente mare, moderno, parcheggio chiuso, rinomata cucina. Bassa stagione L. 35/38 mila, luglio L. 45 mila.
RIMINI (Rivazzurra) Hotel Annabella. Telefonare allo 0541 372.527 - 0330 856.043 15 mt mare, camere servizi, ascensore, ottima cucina, bagno. Giugno L. 34/38 mila, luglio L. 40 mila.
RIMINI Rivazzurra Hotel Baden Baden tel. 0541 373.313 vicino mare scelta menù colazione buffet gestione proprietari giugno L. 32 mila, luglio L. 40 mila.
RIMINI (Viserba) Hotel Mirage. Tel. 0541 733.454, proprietari, sul mare, camere Tv, ascensore, parcheggio. Giugno L. 40 mila, luglio 44 mila, bambini 50%.
SAN BENEDETTO TRONTO Hotel Dino ***. Tel. 0338 032.966 - 0735 82.147 lungomare, balconi vista mare, specialità pesce, colazione buffet, parcheggio. Giugno/settembre L. 50 mila, luglio 65/75 mila compreso spiaggia. Sconto bimbi.
SANREMO albergo tranquillo centralissimo familiare L. 40 mila/50 mila pensione completa. Tel. 0184 506.924.
SARDEGNA Baia Sardinia Hotel Mon Repos **** centrale, piscina, spiaggia. Pensione, mezza pensione, camera colazione da L. 60 mila. Speciale pacchetto: volo, auto, mezza pensione da L. 720 mila. Tel. 0789 99.011 - fax 99.050.
S. BARTOLOMEO MARE affittasi appartamenti vacanze. R[redacted] piscina, tennis, parcheggio. Tel. 0183 400 206.
S. MAURO MARE Hotel Sorriso tel. 0541 346.311 ampio parcheggio, solarium, cucina [redacted], gestione familiare, speciale luglio L. 40 mila, giugno/settembre L. 33 mila, [redacted]gosto L. 61 mila pensione completa.
UN'OASI di pace in Abruzzo [redacted] più sul mare - Villa Rosa (Teramo). Telefonare allo 0861 712.390 - fax 710.597, pi[redacted], parcheggio, parco, giardino, ristorante climatizzato, [redacted] con Tv color, scelta menù, buffets, spiaggia privata. Chiamata gratuita 1678 14.378.
WEEK-ENDS al mare assaggio d'estate Andora villaggio, 2 persone L. 80 mila. Fitto monolocali. Tel. 0182 61.01.

MATRIMONIALI

VIVERE INSIEME a scopo sentimentale propone immediati incontri personalizzati anche di alto livello socio/culturale. Costo adesione contenuto. Corso Mediterraneo, 88. Torino. Tel. 011 502.087.

VARIE

A. GIOIELLERIA M.C. 334.832 - 382.0555 acquista oro argenteria monete gioielli massimi prezzi corso Peschiera 163.
A. OREFICERIA Ge.Ma acquista oro argenteria monete preziosi alte valutazioni. Via Madama Cristina 42. Tel. 650.2212.

SOGEA 1°
PRIMA NELLE VENDITE IN ITALIA

A GRUGLIASCO C'È ARIA DI CASA TUA.

Alle porte di Torino nel bel mezzo del Centro Storico di Grugliasco, in quell'enorme attico che costituisce il terzo piano del quartiere del nuovo centro commerciale " LE SERRE ", c'è aria di grande opportunità per chi vuole vivere con tutte le comodità del centro, in un alloggio circondato da un bel panorama e rassicurato dall'esistenza di un grande parcheggio sotterraneo.

Stiamo parlando di casa con la C maiuscola, la casa che è possibile acquistare ad un prezzo convenzionato con il comune, la casa che è difficile trovare e che invece è proprio qui, in pronta consegna, pronta per essere tua.

ULTIMI ALLOGGI DISPONIBILI A PARTIRE DA LIRE 215 MILIONI. PER INFORMAZIONI CHIAMATE SUBITO RTM S.p.A. - Tel. 011/50.33.33

Arrivano gli anchor-animal

Raidue pensa al telegiornale ecologico, magari condotto da una nuova figura, l'«anchor-animal». E' infatti attualmente allo studio l'ipotesi di un programma, con la formula del notiziario, dedicato all'ambiente e che potrebbe avere per conduttori animali (foto), naturalmente finti: [illegible] a servizi sulle crisi ecologiche, curiosità sul territorio [illegible] gli animali sarebbero al centro del «telegiornale». La trasmissione, che potrebbe partire [illegible] cadenza settimanale e poi diventare quotidiana, dovrebbe andare in onda nel pomeriggio o nella fascia preserale. Il nuovo «Tg ecologico» [illegible] avvarrebbe di collaborazioni con gruppi ecologisti [illegible] animalisti, che potrebbero portare [illegible] loro contributo alla redazione del programma di Raidue. Gli imbonitori nei baracc[illegible]i dei luna park d'una volta attiravano [illegible] pubblico urlando la fatidica frase: «Più gente entra più animali si vedono».

Salvatores contro i pirati

Sessanta secondi contro [illegible] videopirateria, per dire al pubblico [illegible] ci film sono [illegible] i viaggi, l'importante è farli bene». Gabriele Salvatores (foto), scende in campo [illegible] videocassette illegali con [illegible] spot interpretato [illegible] Diego Abatantuono, che girerà nei primi quindici giorni di luglio [illegible] che sarà presentato al prossimo Festival del Cinema di Venezia. «Ho accettato di girare con piacere questo spot - spiega l'autore di «Mediterraneo», che ha presentato l'iniziativa oggi a Roma nell'ambito [illegible] terzo seminario contro [illegible] pirateria audiovisiva - soprattutto per un motivo: per fare un film ci si mette molto tempo. L'enorme mole di lavoro che viene svolto per ogni inquadratura da tutti: tecnici, macchinisti, operatori, direttori della fotografia, fonici, mixatori, viene fortemente compromesso dalla bassa qualità delle cassette illegali». Poi, Salvatores ha sottolineato che il fatturato fuorilegge, sottrae all'industria italiana 200 miliardi.

LA STAMPA

SPETTACOLI

Sabato 28 Maggio 1994 19

Telegiornalisti e conduttori di rubriche d'informazione o attualità brillano per difetti di pronuncia

La tv ha l'erre moscia

Vi ricordate Guglielmo il dantone, ovvero Alberto Sordi nell'omonimo episodio del film «Complessi»? Aspirante speaker televisivo afflitto [illegible] dentatura protofunarium, veniva sottoposto [illegible] un esame [illegible] verissimo, scopo bocciatura [illegible] motivazioni non estetiche: tra i test, gli scioglilingua per provare pronuncia e spiglistezza dicitoria. Altri tempi. Oggi sul video rotolano [illegible] afflosciate, strisciano esse sibilanti, zoppicano zeta inceppate.

Il più folto pare il club dei rotacisti, che non sono membri del Rotary, [illegible] giornalisti affetti da quel difetto di pronuncia che fa della loro erre una vu o, in alcuni casi, [illegible] gorgoglio alla francese: «La erre moscia, blesa, rugginosa, mancante, [illegible] in tv, proprio nei telegiornali e nelle rubriche [illegible] cui si d[illegible] semplicemente comunicare notizie, avendo quindi [illegible] strumento principale la voce» aboita uno spettatore imbufalito in una lettera pubblicata [illegible] «Voce» di Montanelli. «Mi sono arrivate decine di proteste per difetti di pronuncia e accenti sbagliati - conferma Oreste del Buono, riferendo[illegible] alla [illegible] rubrica quotidiana sulla «Stampa» - Ma i piemontesi, che non [illegible] bacchettoni però bacchettatori sì, se la prendono di più per grammatica [illegible] congiuntivi».

I portatori di erre moscia sono, [illegible] gli altri, Enrico Deaglio, in [illegible] confortante filone di continuità per la «Milano, Italia» varata [illegible] Gad Lerner, Fabrizio Summonte del Tg 5, Mimmo Lombezzi e Micaela Bohle di Studio aperto, Emanuela Arabito del Tg 3, Mariano Squillante inviato del Tg 2, l'esperta di cinema Marlisa Trombetta.

Fanno da cornice le esse aggressive di Lilli Gruber, la zeta sbarazzina di Michele Cucuzza, nonché la balbuzie di alcuni colleghi assunti in [illegible] ma tenuti [illegible] redazione. Maurizio Costanzo, invece, soffre di un'idiosincrasia violenta contro [illegible] matrimonio (non in [illegible] proprio, apprestandovisi egli medesimo per la quarta volta) tra esse e ti, così ogni tanto nel [illegible] mezzo del [illegible] talk-show gli escono degli infantili «quetto» e «quetta», [illegible] fanciullino che c'è persino in lui.

Difetti «storici» quelli di Luciano Rispoli, che si tiene le sue adenoidi galattiche come un vezzo, e la mucedine di Sandro Ciotti. Capitolo a parte meriterebbero le inflessioni dialettali, da Nuccio Fava in giù, che non risparmiano nemmeno il compuntissimo Piero Angela cui scappano in pubblico, ohibò, dalle molestie torinesi», nonché il Fiorello della cultura (visti i fans al Salone del libro) Alessandro Baricco, che [illegible] riesce proprio a trattenere qualche «solo più». Tagliando completo hanno fatto invece Bianca Berlinguer, che ha perso ogni eco sarda, ed Ennio Remondino, liberatosi dal fardello ligure.

«Eppure [illegible] rotacismo, ovvero la erre che non [illegible] dalla vibrazione dell'apice linguale, si può cancellare con qualche mese d'esercizio» spiega Iginio Bonazzi, direttore da 25 anni del Centro di dizione e fonetica di Torino dove sono andati a risciacquarsi i panni Carlo Nesti, Maria Teresa Ruta, Paola Barale, Faletti, Simona Ventura. «La zeta si elimina in 15 giorni, la esse blesa in un mesetto. Però bisogna applicarsi». E Bonazzi ricorda quando, qualche anno fa, [illegible] congruo assegno dalla Rai per mettere in riga [illegible] tutti i giornalisti della sede torinese: ne vide la metà e dopo [illegible] lezioni si ridussero ulteriormente [illegible] per cen[illegible]. «Mi dissero che il loro contratto nazionale non prevedeva gli esercizi di dizione. Pensare che andiamo a perfezionarci la pronuncia [illegible] lingua straniera e non ci preoccupiamo della [illegible].

«Non ho mai sopportato certe raganelle che sento altrove - dice Enrico Mentana, il direttore [illegible] Tg5 che in quanto a erre sonore ne ha da vendere ai colleghi difettosi - [illegible] problema [illegible] vecchio, da Ruggero Orlando in poi. Summonte fa parte della schiera di portatori sani di erre moscia che non disturba, non [illegible] esagerata. E' l'unico neo, ma perdonabile, [illegible] tutta [illegible] redazione. La dizione è anche una questione di educazione, come l'abbigliamento; noi entriamo nelle [illegible] della gente».

Ruffo, Enrico Mentana sembra Sandro Curzi, [illegible] Tg3 era direttore [illegible] Telegiornale di Telemontecarlo: «Prego tutti di essere ordinati. Entriamo in [illegible] altri. In quanto alla dizione, distinguo tra lo speaker, che deve essere perfetto anche nella pronuncia straniera, e chi invece commenta, cioè un giornalista che sa quello che dice ma non deve [illegible] discriminato per come lo dice. In quanto [illegible] mi sforzo ma ho un [illegible] romanesco incancellabile. Me ne [illegible] con [illegible] spettatori del Nord. Però sono onesto, confesso tutto: [illegible] romano, ul[illegible] della Lazio e sono stato comunista. Sono come gli attori presi dalla strada nei film di Pasolini».

L'erre moscia affligga massicciamente anche il mondo dello spettacolo. Vedi, pardon, senti Marisa Laurito, senti il seducente eloquio di Renzo Arbore. «Macché fascino. E' un complesso che mi porto dietro dall'infanzia. Ne siamo colpiti tutti: io, le mie sorelle, mio fratello. Lui [illegible] provato a smettere, ha resistito 4 mesi, poi ci è ricascato. Da ragazzo ero disperato: nella storia della canzone napoletana non c'è un solo interprete con l'erre moscia. Potevo fare solo l'"Avamis" logamo. Adesso convivo meglio col mio difetto, che si sente meno, forse perché con l'età mi si è ispessito il palato. In ogni caso, so[illegible] in ottima compagnia». Il riferimento è al presidente della Repubblica Scalfaro.

Alessandra Pieracci

Foto in basso, Renzo Arbore. Qui a sinistra Marisa Trombetta, sopra Enrico Deaglio e Marisa Laurito

Mentana: «Non sopporto le raganelle»
Arbore: «Me [illegible] son fatto una ragione»

TIVU' & LESSICO

Signorina, dica lei dove sono gli ausiliari?

INTENDIAMOCI. Un conto sono i difetti di pronuncia, le [illegible] manifestate in tutte le loro varianti [illegible] le [illegible] col fischio. Un altro sono i pesanti accenti regionali, le botte ai congiuntivi [illegible] gli ausiliari mal agganciati. Delle «erre» blese dei giornalisti, scusate, che cosa ci importa? Soprattutto dei giornalisti che ideano e conducono trasmissioni: non è mica un obbligo non avere difetti di pronuncia, basta parlar bene, [illegible] soprattutto lavorare bene. Da chi invece conduce i telegiornali abbiamo già il diritto di pretendere qualcosa di più, visto che i volti delle nostre notizie sono scelti apposta per fotogenia, simpatia, venustà, e da loro possiamo pure pretendere [illegible] soltanto proprietà di linguaggio [illegible] d'accento, [illegible] anche regolamentari consonanti italiane.

Per gli attori, le vallette, i presentatori, il discorso cambia. Il loro mestiere non dovrebbe consistere soltanto nel *parlare* bene, ma anche nel *dire* bene. Un tempo era fondamentale, adesso, vivaddio, [illegible]. Adesso [illegible] abbiamo Valeria Marini che ha concrete difficoltà a mettere insieme un soggetto con un complemento, e Ambra che non le ha giusto perché ripete quello che le dice in cuffia Boncompagni. Ma sono giovani, ci sarà sempre un Alberto Manzi sulla loro strada a fare acconce lezioni. A tempo debito, non [illegible] mai troppo tardi. C'era una volta la televisione che doveva educare, e quindi diffondere se non la purezza, almeno l'esattezza della lingua. Adesso che cose volete che diffonda, di [illegible] contaminato? Oh, insomma, il cambiamento del linguaggio corrisponde, lo sanno anche i sassi, al cambiamento della società: si può scommettere che, dopo tanto parlar romano, gli studios saran[illegible] invasi dagli accenti del Nord; che l'uso dei congiuntivi, quella delizia della lingua italiana, quel sottolineare la possibilità, l'eventualità, il «parliamone», sia destinato a soccombere; che quando si parla di pioggia, non si dirà «è piovuto», ma «ha piovuto»; che [illegible] bene» non lo sosterrà più nessuno, a favore [illegible] diale «okay». Questo inevitabilmente accadrà, sta già accadendo, [illegible] saremo tutti più poveri: quindi [illegible] dovremmo preoccuparci delle erre [illegible] che escono dalle bocche [illegible] giornalisti? [illegible] non scherziamo.

Alessandra Comazzi

Accusato di far durare troppo i suoi programmi

Baudo attacca i giornalisti «Non andrò più in onda»

ROMA. Pippo Baudo critica [illegible] palinsesto di Raiuno [illegible] prima serata: «Chi l'ha fatto così [illegible] un cretino, e chi rimane sintonizzato [illegible] Raiuno è un santo. Non ce l'ho con i nuovi dirigenti, perché loro il problema l'hanno ereditato. Trovo però assurdo che dopo [illegible] Tg1 delle 20 ci siano ben 25 minuti di pubblicità e lotterie, così i programmi della prima serata sono costretti a cominciare quasi alle 21, dovendo rincorrere l'ascolto perduto dopo [illegible] Tg. E' un handicap, una zavorra che [illegible] Raiuno ha, ed occorre porvi rimedio al più presto». Ne ha parlato presentando l'ultima puntata del suo «Tutti a casa», in onda stasera. Altra polemica a proposito dello sforamento, mercoledì, del suo show «Tutte donne meno io». Giulio Borrelli, che conduce «Ore 23» e fa parte del cdr (comitato di redazione) del telegiornale, [illegible] protestato per quella linea ricevute con venti minuti di ritardo. Baudo ha replicato così: «Non [illegible] giusto che [illegible] giornalista approfitti dalla telecamera per fare comunicazioni interne. Il Tg1 ci aveva dato la linea con sette minuti di ritardo. Gli altri minuti di sforamento [illegible] dovuti alla presenza dei due blocchi di pubblicità. L'informazione è cosa buona e giusta, ma chi porta i soldi nelle casse della Rai? Ogni puntata di "Tutti a casa" ha fruttato 650 milioni dagli sponsor. I "santoni"-giornalisti dimenticano che questi soldi servono a far campare l'azienda». E poi ha concluso con una delle sue battute: «Il problema si risolverà in un modo radicale: non andrò più in onda e così la Rai avrà ascolti eccezionali».

A sua volta, il comitato di redazione del Telegiornale Uno osserva: «Il comportamento del giornalista che ha chiesto scusa agli spettatori per il ritardo di "Ore [illegible]" è deontologicamente ineccepibile. Dispiace che un segno di rispetto nei confronti degli utenti che pagano il canone venga definito comportamento da "santoni". Baudo lamenta che il Tg1, mercoledì, gli ha dato le [illegible] con sette minuti di ritardo. Che dovrebbe dire allora "Speciale Tg1" che, per tutti i sabati in cui è andato in onda "Tutti a casa", ha ricevuto la linea [illegible] ritardo di venti minuti?».

Baudo [illegible] chiude «Tutti a casa»

Ha scritto solo [illegible] canzone: per un disco intero bisognerà invece aspettare il 1995

Vasco colpisce e fugge, tutto «Senza parole»

Da domani il nuovo video in onda al «Roxy bar» di Videomusic

BOLOGNA. Che fa il Blasco, dorme? Ma quando mai. Va[illegible] Rossi quest'estate non va in tour né ha un disco nuovo pronto. Però, dormire, [illegible] questa volta ha deciso di fare un regalino alle migliaia di Blaschetti che si aggirano per l'Italia, a coloro che si sentono orfani della sua presenza e delle sue opere in quest'estate che si annuncia densa [illegible] appuntamenti musicali [illegible] vivo, dal Daniele/Jovanotti/Ramazzotti Tour alla Woodstock milanese di luglio con Dylan [illegible] Peter Gabriel. Vasco non ci sarà, ma è come se ci fosse ugualmente, grazie a [illegible] canzone, «Senza Parole», pensata per l'appunto come regalo ai fans.

Chi guarda Videomusic, avrà notato che da [illegible] stanno passando certi spot fulminei [illegible] misteriosi: una sgommata, due occhi chiari [illegible] ridenti - non possono essere che i suoi -, e nemmeno [illegible] parola. Cioè, appunto, «Senza parole». E chi vuol capire, capisce: Vasco is back. Alle redazioni dei giornali [illegible] intanto arrivando un fax sibillino: «Attenzione, Vasco ne ha combinata una delle sue». Forse Rossi è l'unico che si possa permettere questi gesti, quasi birichinate affettuose che sembrano dirette ad personam, a ciascuno di coloro che lo amano e lo seguono. E che coglieranno il segnale al volo.

«Senza parole», con il video omonimo che Vasco Rossi ha girato nelle Valli [illegible] Comacchio, [illegible] un paesaggio affascinante che qualche esterofilo potrebbe scambiare per Los Angeles, sarà presentata stasera in anteprima al «Roxy Bar» di Red Ronnie, sempre su Videomusic.

Il video poi, andrà in onda da domani e per tutta la settimana sull'emittente musicale toscana [illegible] orari regolari [illegible] fissi.

L'ordine del rocker di Zocca alla [illegible] casa discografica, la Emi, è stato perentorio: questa canzone non diventa disco; se ne farà una tiratura limitatissima, 2500 copie numerate, da inviare agli abbonati della fanzine «Il Blasco». Per premiare la fedeltà. Ai fedelissimi [illegible] abbonati, «Senza parole» giungerà [illegible] a bomba dall'etere [illegible] tutta Italia: Vasco ha chiesto che la spedizione avvenga capillarmente, a 800 testate radiofoniche.

Il video di «Senza Parole» traduce [illegible] testo del brano attraverso gli occhi di Vasco. «Sono andato in [illegible] alla follia, e c'era tanto rumore - dicono più [illegible] meno i versi -. Ho guardato la tv, era tutto grigio e mi sembrava che mi stessero rubando il tempo». Poi, una ragazza: «Ho guardato dentro una bugia, spero che lei [illegible] sia bugiarda»; e infine: «Ho guardato dentro un'emozione, ho capito che va bene così». Come spesso [illegible] testi di Vasco, ognuno potrà dare delle parole un'interpretazione che si avvicini alla propria sensibilità.

Per un disco nuovo intero, invece, bisognerà aspettare il 1995.

[m. von.]

«Alleluja, brava gente»: si festeggia la ditta Garinei & Giovannini

Nozze d'oro del musical

Un ritorno da sballo

Nella fotografia qui accanto Pietro Garinei. Sotto una scena della «vecchia» edizione di «Alleluja, brava gente» Renato Rascel e Gigi Proietti. Le musiche sono di Domenico Modugno

Qui sopra Christian De Sica e Rodolfo Laganà, protagonisti del nuovo musical

Rascel e Proietti, in scena nel 1970. 1994: Christian De Sica con Rodolfo Laganà

ROMA. Il teatro italiano nella prossima stagione festeggerà le nozze d'oro del «duo» Garinei e Giovannini.

Non si può non ricordare che nel settembre del 1944, al Teatro Quattro Fontane di Roma, andava in scena - con Alberto Magnani protagonista - «Cantachiaro», la prima rivista scritta dalla celebre coppia (in collaborazione con Italo Terzoli, Tuddo e Franco Monicelli). Ed era anche il primo spettacolo satirico che veniva rappresentato dopo la Liberazione.

«Cantachiaro», tra l'altro, prendeva a prestito il titolo di un giornale satirico uscito nella capitale subito dopo l'arrivo degli americani, e che nella sua redazione riuniva parecchi collaboratori diventati successivamente celebri autori di cinema e di teatro.

Già l'anno dopo - da soli, Garinei e Giovannini, che si erano conosciuti come giornalisti sportivi, firmavano «Soffia, sò...», uno spettacolo accolto in parecchie città da vivaci reazioni del pubblico che si sentiva colpito da alcune battute sulla Repubblica e sul nuovo corso del Paese.

A Milano, in una delle prime recite, dovette intervenire l'allora sindaco, Antonio Greppi, per fare continuare la rappresentazione. Ed ora, per la ricorrenza dei cinquant'anni della più celebre ditta teatrale italiana, Pietro Garinei ha scelto di riportare in Sistina di Roma e poi in altre città uno degli spettacoli che l'indimenticabile Sandro Giovannini considerava tra i meglio riusciti della loro collaborazione.

Si tratta di «Alleluja, brava gente», la commedia musicale rappresentata con grande successo nel 1970 da Renato Rascel in coppia con Gigi Proietti che, per una indisposizione di Domenico Modugno durante le prove, venne chiamato in extremis a sostituirlo.

«E Proietti - dice Garinei - ci salvò lo spettacolo. Oggi, però, se ci fosse Sandro sono certo che avremmo festeggiato le nostre nozze d'oro con una nuova ed inedita produzione».

Non fu comunque facile l'esordio di questi due grandi uomini di teatro.

«"Cantachiaro" - ricorda sorridendo Pietro Garinei - rischiò di non andare in scena, perché quando mandammo il copione in censura, ci venne restituito tagliato dell'85 per cento. Era irrappresentabile. Neppure il presidente del Consiglio di allora, Bonomi, aveva in quel momento l'autorità di intervenire. La censura era gestita in esclusiva dagli americani. E dopo molte peripezie riuscimmo ad ottenere l'ammiraglio Stone, uno dei capi del comando alleato il quale, rendendosi conto dell'assurdità, ci invitò a fare un'anteprima a porte chiuse per la commissione di censura».

«E due giorni dopo - aggiunge Garinei - la Magnani con la sua compagnia recitò "Cantachiaro" per quattro alti ufficiali americani, i quali si divertirono moltissimo, fino all'ultimo sketch quando apparvero in scena tre attori truccati da Stalin, Churchill e Truman. A questo punto i "censori" ci dissero che avrebbero autorizzato lo spettacolo purché si fosse tagliato lo sketch dei Capi di Stato. E noi accettammo di togliere le maschere agli attori ma riuscimmo ugualmente a salvare il finale».

E adesso con lo stesso entusiasmo di ieri Pietro Garinei sta preparando la ripresa della commedia «Alleluja, brava gente» che si avvale delle musiche composte da Renato Rascel e Domenico Modugno. I due protagonisti, Ademar ed Ezzelino, che 25 anni fa erano rispettivamente Renato Rascel e Gigi Proietti, saranno Christian De Sica, alla sua prima esperienza teatrale, e Rodolfo Laganà che già recitò al Sistina nel 1986 quando Garinei lo chiamò a sostituire Paolo Panelli in «Rinaldo in campo». Tra l'altro il giovane De Sica e Laganà hanno già lavorato assieme in televisione negli ultimi spettacoli musicali di Antonello Falqui.

«Mio papà era "il meglio" - sottolinea con orgoglio Christian De Sica - ma io canto meglio!».

«Penso che ci siano tutte le condizioni - afferma Garinei - per riprendere questo spettacolo. Non credo che ci siano da apportare modifiche al testo: la storia è ambientata alla vigilia dell'anno Mille e noi adesso siamo alla vigilia del Duemila, una coincidenza che può rendere per certi aspetti lo spettacolo d'attualità. Ezzelino e Ademar sono due imbonitori da fiera che, prima vendono agli ingenui contadini della campagna laziale "l'eterna giovinezza" e poi, quando sopravviene la paura del "finismundi", per quanto potrà accadere allo scoccare dell'anno Mille si inventano un elisir che garantisce l'ingresso in Paradiso».

«Alleluja, brava gente» nella prossima stagione teatrale non sarà il solo spettacolo scritto da Garinei e Giovannini ad essere rappresentato nell'ambito di questa celebrazione. Si parla infatti della ripresa di «Buonanotte Bettina» (1956) con Maurizio Micheli nella parte che fu di Valter Chiari e Benedicta Boccoli in quella di Delia Scala. Ma è questa operazione Pietro Garinei e il Sistina non c'entrano.

Ernesto Baldo

PRIME CINEMA

Il film d'animazione giapponese ispirato al fumetto

Quei grandi sogni del piccolo Nemo

«Little Nemo», il piccolo Nemo

NEMO vuol dire in latino nessuno: «Oh caro, dolce nessuno» era il titolo del saggio di Oreste del Buono nel volume «Little Nemo», Piccolo Nessuno (Garzanti, 1969), raccolta del meraviglioso fumetto inizio secolo disegnato dall'americano Winsor McCay, pubblicato nelle tavole domenicali del «New York Herald» (poi «Herald Tribune») dal 1905 al 1912 e dal 1924 al 1927. Little Nemo è un bambino di cinque anni abitante a New York, un bambino con i capelli corti spesso arruffati e con una lunga camicia da notte bianca, un bambino che dorme e che sogna: nel regno dei sogni Slumberland governato da Re Morfeo e visitato da Padre Tempo, Little Nemo vive avventure straordinarie, attraversa epoche diverse, guida la slitta di Papà Natale, rischia di venir inghiottito dalla ridanciana bocca spalancata della Luna, subisce le prepotenze del piccolo pagliaccio Flip.

Il fumetto più bello del mondo, smatissimo da Salvador Dalì e da Federico Fellini per il suo onirico, per il magnifico disegno surreale, per le divertenti e inquietanti peripezie dell'eroe bambino, è diventato adesso un film d'animazione soprattutto giapponese. C'è il grande illustratore Moebius per il design, c'è il grande scrittore americano di fantascienza Ray Bradbury per l'ideazione, c'è Chris Columbus coautore della sceneggiatura: ma produzione, animazione, impronta sono giapponesi, e la differenza grandissima riduce tutto a una storia per bambini.

Little Nemo in pigiama, sfrecciante a bordo del suo letto volante in compagnia dello scoiattolo parlante Icarus, vive avventure prevalentemente terrorizzanti che di continuo lo fanno strillare di paura e urlare «Nooooooo!»: mentre la componente rasserenante e radiosa è fornita dal circo, rappresentato attraverso i suoi luoghi comuni più volgarucci. Il talento di McCay è naturalmente inimitabile, anche qui ne sparisce anche il ricordo: il disegno originario spesso verticale e puntuto, acuto, angoloso, si stempera in distese linee rotonde, viene estremamente semplificato perdendo ogni poesia e ricchezza barocca, diventa piatto e convenzionale in particolare nelle facce e figure umane. La generale banalizzazione dà pure spazio a lezioncine antifumo. Il film rimane tuttavia più fantasioso e bizzarro di altri: chi ama «Little Nemo» di McCay non può apprezzare questo adattamento, chi non lo conosce magari si diverte.

Lietta Tornabuoni

PICCOLO NEMO - IL MONDO DEI SOGNI
(Little Nemo)
di Masami Hata e William Hurtz
direttori dell'animazione Kazuhide Tomonaga, Nobuo Tomizawa
Disegno animato.
Giappone, 1993.
Cinema **Capitol** di Torino; **Nuovo** di Milano

Attenti al «Killer Machine»

Ci vuole un genio del computer per battere lo spirito malvagio

LA regista Rachel Talalay, che dirige il suo secondo film dopo «Nightmare 6: La fine», ha una curiosa esperienza: è stata assistente alla produzione e poi produttrice degli eccentrici oltraggiosi e divertenti film di John Waters spesso interpretati dal travestito ciccione Divine («Polyester», «Grasso è bello», «Cry Baby»); è stata produttrice della terza e quarta puntata della Nightmare-saga di Freddy Krueger, prima ancora, è stata laureata in matematica a Yale e un'analista informatica alla John Hopkins University.

La competenza informatica le sarà magari stata utile in questo film: il protagonista detto Doteman è infatti composto da tre strati, la pelle, una fascia sottocutanea di mobili particelle argentate, una ossatura composta da barrette verdastre; non ha alcuna solidità ma è in movimento, fluttua, mastica, volteggia, si scompone, si ricompone. Un tempo, questo protagonista era stato un serial killer. Rimane gravemente ferito in un incidente d'auto andando a sorprendere in casa due vittime, la madre Karen Allen e suo figlio; agonizzante all'ospedale, viene sottoposto a complessi esami radiografici; intanto fuori si scatena un temporale, un fulmine colpisce la centrale elettrica, e lo spirito malvagio del killer viene cortocircuitato nel cervellone del computer che governa e controlla la rete elettrica della città. Dopo la metamorfosi, vagante per i cavi all'interno del sistema informatico, capace di manifestarsi in ogni elettrodomestico, il killer non rinuncia al suo programma di morte: ci vorrà un genio del computer per sconfiggerlo e salvare le vittime. L'ipotesi di partenza è ingenua, bislacca, poco credibile; l'avventura informatica esclude certo divertimento.

(s. n.)

KILLER MACHINE
(Ghost in the Machine)
di Rachel Talalay
con Ted Marcoux, Karen Allen, Chris Mulkey, Wil Horneff
Fantahorror.
Usa, 1993
Cinema **Vittoria** di Torino; **Apollo** di Milano; **America, Royal** di Roma.

PRIMA VISIONE ROVER

SABATO 28 E DOMENICA 29 STARCAR VI INVITA AD UNO SPETTACOLO EMOZIONANTE

CIAK si premia

CIAK si premia

Ne sono interpreti, per la prima volta, 3 nuove stelle: l'elegante Mini Classic 35, realizzata per la ricorrenza del 35° anniversario della famosa auto, la brillante Rover 111 Li ad iniezione elettronica e l'entusiasmante Rover 214 Cabrio SE con sedili in pelle e capote elettrica. Ma sono tante le protagoniste che potrete ammirare nell'arco del week-end, perchè il cast della Rover è sempre molto ricco. Ricco come il concorso che mette in palio, per l'occasione, premi numerosi e davvero attraenti. Partecipare è facile, vincere pure. Perchè quando nuove stelle si rivelano, la realtà brilla più dell'immaginazione. Vi aspettiamo.

1° PREMIO Una Mini Classic 35

2° PREMIO 8 viaggi ad Hollywood per 2 persone

3° PREMIO 500 cofanetti con 2 CD "Tutto Fellini"

NUOVA SUPERCAR
Via San Silvestro, 4 - CHIERI - (TO)

STAR-CAR
Concessionario esclusivo ROVER - LAND ROVER
Via Nizza 30 - 10125 TORINO - Tel. 011/650.21.21 - 650.89.20

LIVIO RATTO
Via Bardonecchia, 5 - TORINO

Aut. Min. Rich. Concorso Nazionale Rover

Sulle tre reti della tivù di Stato, slogan che invitano al senso civico

L'ora esatta? Adesso «scrive»...

Mini-battute accompagnano il tempo Rai

ROMA. Una volta l'ora esatta in tivù parlava: di[illegible] «toc toc toc» e poi recitava un numero. Oggi, invece, scrive.

Chi non si è incuriosito, da qualche mese a questa parte, vedendo sulle tre reti Rai accanto al grande orologio in campo blu, quattro o cinque righe di testo? E' la nuova iniziativa della struttura Immagine e Attività promozionale dell'azienda di Stato, perfettamente in linea, assicurano alla Rai, con [illegible] corso».

«Seguendo la filosofia che nulla va sprecato - spiega il responsabile Agostino Saccà - abbiamo presentato il progetto a Demattè e Locatelli, che ne hanno percepito il valore anche simbolico. L'idea era quella di utilizzare al meglio tutti questi micro-spazi "morti", poco televisivi ma molto suggestivi perché interrompono i programmi. Le scritte vicino all'ora esatta servono poi a comunicare qualcosa: e la tivù, per definizione, non tollera silenzi, per nessun motivo».

L'ora della Rai, scherza Saccà, «era anche l'orologio più [illegible] del mondo». Il suo costo? Venti-trenta milioni per una durata di 15-20 secondi, a volte aumentata per pareggiare i tempi prima [illegible] tigg).

L'iniziativa fa parte [illegible] un progetto più generale di restyling della tivù di Stato, incominciato più [illegible] un anno fa, cui appartengono i nuovi «intervalli», gli spot autopromozionali (quelli dei pietroni che parlano, [illegible] dell'Arca di Noè, per intenderci), e l'immagine delle annunciatrici.

Ma che [illegible] dicono le «scrittine» [illegible] all'ora? Un po' di tutto, spiegano alla Rai. «Toccano temi di ecologia, sanità, [illegible] civico, quelli a cui l'opinione media del Paese è più sensibile. Parlano contro violenza e razzismo, per il rispetto delle minoranze», spiega Saccà. Qualche esempio. «La pista è in discoteca. Fuori, rallenta»; «Abbassa la tua radio per favore. Disse l'orecchio del vicino»; «Il fresco del bosco fa bene anche ai piromani»; «Una tirata dopo l'altra. E la salute va in fumo»; «A qualcuno piace caldo. Ma non esagerate con il termosifone»; «Con il vaccino il virus non ha influenza»; «E lucean le stelle. Prima dello smog».

Divertenti, fantasiosi, a volte surreali come tragedie in due battute alla Campanile: i testi [illegible] vari, ma, spiega Saccà, «la linea seguita è quella dell'ironia, con un pizzico di leggerezza: cerchiamo di non[illegible] troppo didascalici e paternalistici». Qualche scritta, a volte, è poco chiara. Tipo: «I pesci [illegible] [illegible] tutti giorni. Senza sapone», che potrebbe essere interpretato per un inno alla semplicità, ma anche come un invito a non riempire la vasca dei pesci rossi di detersivo al limone... «Sì, qualcuna [illegible] un po' criptica - ammette Saccà - ma in media [illegible] su 10 sono comprensibili. E poi contiamo anche [illegible] sollecitare la curiosità del pubblico, di fargli fare un po' di ginnastica mentale. A parte tutto, [illegible] così facile condensare [illegible] concetto in [illegible] o 6 parole».

Per ora le scritte pronte sono quaranta, tutte create [illegible] copy dell'azienda, in completo [illegible] linea Rai fai-da-te. «Le prime venti sono andate in onda per quattro [illegible] cinque mesi, poi è toccato alle seconde. Ne abbiamo in preparazione altre - dicono alla tivù di Stato - [illegible] intanto riproponiamo, mescolate, queste qui». Repetita, si [illegible], iuvant.

Cristina Caccia

I FILM DI OGGI IN TV

La Milano di Soldini

Ingrid Bergman nei panni di Giovanna d'Arco nel film di Rossellini su Raiuno alle 0,20

L'ARIA SERENA [illegible]

1990, alle 1,40 su Italia 1; dur. 115'

Di Silvio Soldini. Storia volutamente frammentaria, costruita su Fabrizio Bentivoglio con un finale a sorpresa. Quattro personaggi, tra loro diversi, si trovano a vivere nella stessa città: Milano. Unico punto in comune tra loro, le reciproche sicurezze e abitudini. La loro tranquillità viene però sconvolta da una [illegible] eventi, legati a un'agenda smarrita.

GIOVANNA D'ARCO AL ROGO

1954, alle 0,20 su Raiuno; dur. 80'

Di Roberto Rossellini. La narrazione tra fede e arte la biografia della pulzella d'Orleans. Vi si cimentò Dreyer, ne ha data [illegible] folgorante interpretazione di recente Jacques Rivette. Qui Rossellini [illegible] fa sofferta astrazione raccogliendo ogni passione nel volto di Ingrid Bergman.

CORTO CIRCUITO 2

1988, [illegible] 20,30 su Italia 1; dur. 110'

Di Kenneth Johnson. [illegible] (Fisher Stevens), tecnico di robotica senza lavoro, vende per strada modellini di automi. L'articolo piace [illegible] Sandy (Cynthia Gibb), consulente nel reparto [illegible] giocattoli [illegible] [illegible] grande magazzino, che ne ordina mille, da consegnare al più presto. Ben [illegible] Fred, suo compagno in affari, affittano un [illegible] per la produzione e si fanno spedire Johnny 5, il robot [illegible] a cui la serie è ispirata. Il robot, però, non sa resistere al fascino della città e finisce nelle mani di un gruppo di criminali.

[illegible] LA [illegible]

1994, alle 20,40 su Raidue; dur. 90'

Di Mark Rosman. Giallo psicanalitico. Con Jason Gedrick. Nel luogo dove un poliziotto è stato uc[illegible] tempo prima da una banda di criminali, un suo collega viene ferito. Mentre questi giace sull'asfalto lo spirito del defunto entra in lui.

[illegible]DENBURG

1975, alle 20,30 su Tmc; dur. 115'

Di Robert Wise, con George C. Scott e Anne Bancroft. Nella primavera del 1937 il dirigibile Hindenburg esplode durante la sua [illegible] transvolata oceanica. Il film tratto dal libro di Mooney, prospetta l'ipotesi di [illegible] attentato [illegible] parte di un giovane antinazista.

[illegible]

1992, alle [illegible] su Italia 1; dur. 90'

[illegible] Luciano Martino, con Nastassia Kinski, Richy Tognazzi, Simona Izzo, Gianfranco Manfredi. Piantato dalla moglie, uno sceneggiatore frustrato trova la ragazza dei suoi sogni...

INTERIORS

1978, alle 12,15 su Raitre; dur. 90'

Di Woody Allen. Il film più bergmaniano del regista. Con Diane Keaton. Renata, Joey e Flyn sono sconvolte dalla decisione del padre di abbandonare la famiglia. La loro madre si suicida gettandosi nel [illegible]. Joey tenta invano di salvarla.

OGGI

Chiudono *Più sani, più belli* (Raiuno, [illegible] 18,15: si occupa di cure termali, va in onda da Montecatini). *A tutto volume* (Italia 1, ore 18,55: [illegible] occupa di libri per bambini [illegible] Gino Tortorella), ultima puntata per *Magazine 3* (con un'intervista [illegible] Angelo Guglielmi, Raitre, ore 23,45), *Avanti un altro* (Canale 5, ore 20,40), *Roxy Bar* (Videomusic, ore 20.30). Puntata numero mille per *C'eravamo tanto amati* (Retequattro, [illegible] 17,05). Si chiude anche *Harem* (alle 22,45 su Raitre) condotto da Catherine Spaak. «Una bella storia» [illegible] il tema della serata: ospiti Laura Pausini, che parla per [illegible] prima volta del [illegible] grotissimo» fidanzamento, Manuela Di Centa, [illegible] la modella [illegible] attrice Anna Falchi. Un pungente e «ricciolutos giornalista televisivo commenterà gli interventi.

SIPRA

La Sipra ha chiuso le vendite degli spazi pubblicitari per i mondiali di calcio con un fatturato di una sessantina di miliardi. Tra i clienti (quaranta in tutto) Ferrero, Fiat, Coca Cola, Perfetti, Campari, Peugeot, [illegible].

MENTANA

Giovedì sera il Tg[illegible] di Mentana ha superato il Tg1 di Volcic, impresa che pareva piuttosto improbabile in base [illegible] dati delle ultime settimane (vedi «Antenn[illegible] del 20 maggio). [illegible] Tg5 ha avuto [illegible] milioni e 560 mila spettatori, con uno share del 28 per cento tondo, il Tg1 5 milioni e 448 mila spettatori con uno share [illegible] 27,32. Nei tre giorni precedenti il Tg5 si era progressivamente avvicinato: 32 a 25 lunedì, 32 a 26 martedì, 30 a 27 mercoledì (stiamo parlando di share). Mentana spiega che il recupero è dovuto sostanzialmente a questa mossa: allungare il telegiornale, in modo da non lasciare il campo, dopo le 20,20, alla concorrenza. Guardando i dati dei cinque minuti, infatti, si vede che [illegible] Tg5 ha sempre retto bene o addirittura sopravanzato il rivale fino al momento della pubblicità (le 20,20). A quell'ora, da un paio di mesi, Volcic aveva piazzato notizie parecchio succulente. In modo da impedire [illegible] ritorno dei telespettatori sul Tg5 alla fine degli spot. Per rinforzare que[illegible] seconda parte, il Tg1 era anche stato allungato, in modo da durare due-tre minuti più [illegible] rivale. Nella puntata di giovedì, invece (quella del sorpasso), il Tg5 è partito alle 19 59'04" ed è finito alle [illegible] 32'31", mentre [illegible] Tg1 è cominciato alle 20 00'00" ed è finito alle 20 32'57", cioè il Tg5 [illegible] durato venti secondi più del rivale e questo è bastato a incamerare gli spiccioli di share necessari al sorpasso. Questi calcoli al minuto secondo pos[illegible] sembrare delle [illegible] zioni, [illegible] non lo sono affatto: Volcic ha tratto vantaggio dall'allungamento di due-tre minuti del giornale [illegible] Mentana dall'anticipo di [illegible] minuto del suo tg. Piuttosto, [illegible] elemento nuovo, in questa lotta, è costituito [illegible] calo della *Ruota della fortuna*, traino tradizionale del tg di Mentana (che infatti scende di 4-5 punti al [illegible] bato [illegible] alla domenica quando Mike non c'è): negli ultimi tempi la *Ruota* ha [illegible] tre milioni e mezzo [illegible] spettatori, con share del 25-26 per cento, due o tre punti in meno [illegible] Tg5, che fino a due mesi [illegible] [illegible] sempre [illegible] share più basso di Mike. Forse è il segno [illegible] una piccola crisi, la prima dopo tanti successi.

Giorgio [illegible]

PROGRAMMI DI OGGI

RAIUNO

Telegiornale: 12,30 (3095765); 13,30 (7954); 18 (62426); 20 (42886); 23,05 (4095751); 0,05 (6912455)

6 — **Euronews** (85765)

7 — **Speciale «La banda dello Zecchino»**, sorprese e cartoni (1926886)

8,05 [illegible] **sera**, varietà (replica) (5833003)

10,20 [illegible] **corso per l'oro** (Usa, [illegible] Anthony Edwards, Dennis Weaver, Sarah Jessica Parker. Regia Don Taylor (7385515)

POMERIGGIO

11,50 **Cenal grande [illegible] Gregorettivvù**, settimanale (4841916)

12,20 **Check-up**, rubrica di medicina (2683308)

13,25 **Estrazioni del lotto** (3233136)

14 — **Almanacco**, settimanale del Tg1 (63587)

14,20 **Gli incontri di Almanacco** (7415596)

14,45 **Tgs - Sabato sport basket**, camp. it. Play Off (finali) **Scavolini Pesaro-Buckler Bologna** (1937022)

16,30 **Zum**, programma musicale (5631854)

17,15 **Nasty boys**, telefilm (4014770)

SERA

18,10 **Estrazioni del lotto** (3330157)

18,15 **Più sani, più belli**, rubrica (2096157)

19,35 **Pa[illegible] e vita: Il vangelo della domenica**, rubrica (344206)

20,40 **Tutti a casa**, conduce P. Baudo (1413866)

22,10 **Speciale [illegible]1**, [illegible] (4514751)

[illegible] **Giovanna [illegible] al rogo**, film con Ingrid Bergman. Regia di R. Rossellini (3650435)

1,45 **La passione [illegible] Giovanna d'Arco**, film con Renée Falconetti, Eugène Silvain, Antonin Artaud. Regia di Carl T. Dreyer [illegible]

3 — **Tg 1 Notte**, replica (9159881)

3,05 **La croce di fuoco**, film di John [illegible] (3100981)

4,45 **Stazione [illegible] servizio**, telefilm (5965962)

5,15 **Divertimenti**, rubrica (8568318-94)

RAIDUE

Telegiornale: 7 (44577); 8 (1275135); 9, 10 (6739935); 13 (58799); 19,45 (3917022); 23,20 (1713003)

8,35 **Videocomic**, documenti (3312886)

8,55 **Mattina in famiglia**, conduce Alessandro Cecchi Paone con [illegible] partecipazione di Paola Pere[illegible] (81167206)

10,05 **Lassie**, telefilm (5618374)

11,10 **Prossimo tuo**, rubrica (6577157)

12 — **Mezzogiorno [illegible] famiglia**, [illegible] duce Alessandro Cecchi Paone (28515)

13,20 **Medicina 33**, rubrica (272461)

14 — **Un invito [illegible] speciale**, telefilm (9129583)

15,35 **Un istante... e vinci!**, programma lotterie nazionali (3097799)

15,40 [illegible] **per voi**, [illegible] (2917848)

15,50 [illegible] **del lotto** (2609883)

15,55 **Quante storie... ragazzi!** (1195157)

[illegible] [illegible] **speciale** [illegible] (160751)

17,20 **Harry e gli [illegible]** (2158577)

17,45 **Venga a fare il soldato da noi** (Italia, comico, 1971) film con Katia Christine, Gianni Nazzaro, Stelvio Rosi. Regia di E. M. Fizzarotti (4612157)

20,25 **Ventiventi**, rubrica (7332845)

20,40 **Indagine oltre la [illegible]** (Usa, thriller, 1944) film con Jason Gedrick, Gary Hudson, Kim Delaney. Regia di Mark Rosman (1ª visione tv) (3018886)

22,20 **Speciale [illegible] documenti** (2109925)

23,40 **Tgr in Europa**, rubrica (7099374)

0,10 [illegible] **grande [illegible] Gregorettivvù**, rubrica (77455)

0,40 **Tgs - Notte sport**. Ceccano: **Pugilato Ciarramitaro-Poddighe**, campionato italiano pesi Mosca (4841981)

1,40 **Pallanuoto** da Como (2028078)

2,10 **Baseball** da Nettuno, Camp. it. (5891252)

2,35 **Videocomic**, documenti (4598[illegible])

3 — **Università**, rubrica (40933977)

RAITRE

Telegiornale 12 (42393); 14 (99645); 19 (515); 19,30 (98732); 22,30 (20480); 0,45 (6491340)

6,30 **Tg 3 - Edicola** (7453426)

6,50 **Dse - Sapere** (5019664)

7,20 **L'eroica**, film drammatico (Austria, 1950). Con Ewald Balser, Marianne Schoenauer, Judith Holzmeister (1019688)

8 — **Canal Grande ovvero Gregorettivvù** (3393)

9,30 **Tgr - Italia agricoltura** (8005-77)

11 — **Concerti per l'Europa** (5048-041)

11,50 [illegible] **anni prima** (5827003)

12,15 **Interiors**, film drammatico (Usa 1978). Con Diane Keaton, Kristin Griffi, Marybeth Hurt (5703935)

14,20 **Tg3 - Pomeriggio** (856816)

14,50 **Tgr - [illegible] Italia** (779003)

16,15 **Tga Derby** - Notiziario sportivo. [illegible] Maggione [illegible]. camp. it. form. 3. (7518461)

16 Da Parigi: **Tennis**: Open [illegible] Francia (567888)

19 — Da Trieste, **Pallamano** camp. it. finale (68119)

19,50 **Blob cartoon**, cartoni animati (108885)

20,05 **Blob, di tutto di più** - varietà (992887)

20,30 **Ultimo minuto speciale** (18916)

22,45 **Harem** (2116225)

23,45 **Magazine 3** (5250190)

1 — **Fuoci oracle. Cose (mal) viste** (42973964)

CANALE 5

Tg 5: 13 (12022); 17,59 (40542583); 20 (57472); 24 (65504)

8,30 **Tg 5 - Prima pagina**, attualità (5681916)

9 — **[illegible] tutto volume** (9461)

[illegible] **Nonsolomoda**, replica (9948)

10 — **Trappola di fuoco**, [illegible] drammatico. Con Lee Majors, Lisa Hartman, Peter Scolari (7945848)

11,45 **Forum**, conduce Rita [illegible] Chiesa (5717356)

13,25 **Sgarbi quotidiani**, rubrica (38[illegible])

13,40 **Amici**, rubrica attualità (3655428)

15,30 **Anteprima** (93935)

15,55 **Il tutto Disney - Bookers gatto combinaguai - Notizie a tutto Disney - La [illegible] - Gioco a [illegible] Disney - I classici [illegible] Disney - Scrivete a Bim [illegible] Bam - Lupin**, cartone animato (45919546)

18,32 **Ok il prezzo è giusto!**, gioco (200057516)

19 — **Si o no**, gioco (3206)

20,25 **Striscia [illegible] notizia**, varietà (53-43022)

23,40 [illegible] **un'altro**, varietà condotto da Pippo Franco e Ursinna Capone (7795789)

23 — **Sabato notte live** (86751)

0,15 [illegible] **impossibile**, telefilm (6511542)

1,15 **Il tutto [illegible]** (6983726)

1,30 **Sgarbi quotidiani**, replica [illegible] 53455)

1,45 **Striscia la notizia**, replica (45-34875)

2 — **Tg 5 - Edicola** (2161233)

2,30 **I-Talians**, show (2179252)

3 — **Tg 5 - Edicola** (2170591)

3,20 **Anteprima**, rubrica (2180388)

4 — **Tg5 - Edicola** (2181087)

4,30 **I cinque del [illegible] piano**, telefilm (2362898)

5 — **Tg [illegible] - Edicola** (9250897)

5,30 **Arca [illegible] Noè**, documentari (80-00374)

6 — **Tg 5 - Edicola** (28054320)

ITALIA 1

Studio Aperto 12,25 (8101503); 14,10 (5275119); 19,30 (1480)

6,30 **Ciao Ciao Mattina**, cartoni (56-12885)

8 — **Hazzard**, telefilm (15577)

10 — **Starsky & Hutch**, telefilm (15-383)

11 — **L'Italia [illegible] giro**, rubrica (84-883)

12 — **[illegible]m [illegible]**, telefilm (15751)

12,30 **Fatti e misfatti**, rubrica (12119)

12,40 **Studio sport**, notizie sportive (249857)

12,50 **Automobilismo**. Campionato del Mondo di Formula Uno - Gran Premio Spagna. 2ª ed [illegible] prova cronometrata (4211008)

14,30 **Ciclismo - 77 Giro d'Italia**, 7ª tappa: da Fiuggi (Circuito) (626003)

16 — **Studio tappa**, rubrica (9659225)

16,55 **A tutto volume** (983180)

17,30 **Sonny Hills Show** (2374)

18 — **I miei due papà**, telefilm (3003)

18,30 **Power Rangers**, te[illegible] (1022)

19 — [illegible] **le [illegible] jeans**, telefilm: *Nonno* [illegible] (9409)

20 — **Karaoke**, varietà [illegible] Fiorello (8393)

[illegible] **Corto circuito 2**, film fantastico (Usa [illegible]. Con Fisher Stevens, Michael McKean, Cynthia Gibb (40634)

[illegible] [illegible] rubrica sportiva (7428)

23 — **In camera mia**, film con Nastassja Kinski (53557886)

1,45 **L'aria s[illegible] dell'Ovest**, film [illegible] Fabrizio Bentivoglio (7380097)

3,20 **Starsky and Hutch**, telefilm (r) (7217148)

4,30 **Hazzard**, telefilm (r) (7226884)

5,20 **I miei due papà** (r) (r) (75093366)

RETE 4

Tg 4 11,30, 13,30; 17,30; 19; 23,45

7 — **La famiglia [illegible]**, telefilm (9842480)

7,45 **Piccola Coerentela**, telenovela (7212652)

8,30 **Valentina**, telenovela (8038)

9 — **Buona giornata**, rubrica (32954)

9,05 **Pantanal**, telenovela (4157225)

9,30 **Guadalupe**, telenovela (7686887)

10,40 **Maddalena**, telenovela (9395138)

11,55 **Antonella**, telenovela (4007211-16)

13 — **Cuore selvaggio**, telenovela (99003)

14 — **Medicina a confronto**, rubrica (2809460)

15,10 **Perdonami** attualità (3185119)

[illegible],05 **Cara Maria Rita** (702751)

16,25 **I Jeffarson** telefilm (5723915)

17,05 **C'eravamo [illegible] amati**, show (305577)

18 — **Funari news**, rubrica d'attualità (73667)

[illegible] **di svolta**, rubrica (5393)

20,30 **Beautiful**, serial tv [illegible] Ron Moss e Katherine Kelly Lang (40886)

22,30 **Il [illegible] dell'Opera**, [illegible] tv in [illegible] parti con [illegible] Lancaster, Charles Dance, Teri Polo, Andrea Ferreol, Jean-Pierre Cas[illegible] Regia di Tony Richardson (prima parte) (8108425)

0,45 **Tg4 - Rassegna Stampa** (84-82691)

1 — **Notte d'estate con profilo greco, occhi [illegible] odore di basilico**, (Italia, [illegible] media, 1985). Film [illegible] Mariangela Melato, Michele Placido, Roberto Herlitzka. Regia [illegible] Lina Wertmuller (4707875)

2,35 **L'anatra all'arancia** film di Luciano Salce con Monica Vitti (83-43417)

4 **Tg4 Rassegna stampa** (r) (16-63610)

4,35 **Lou Grant** telefilm (7741436)

[illegible] **Dragnet**, telefilm (59037813)

CANALE 5

Tg 5: 13 (12022); 17,59 (40542583); 20 (57472); 24 (65504)

8,30 **Tg 5 - Prima pagina**, attualità (5681916)

9 — **[illegible] tutto volume** (9461)

[illegible] **Nonsolomoda**, replica (9948)

10 — **Trappola di fuoco**, [illegible] drammatico. Con Lee Majors, Lisa Hartman, Peter Scolari (7945848)

11,45 **Forum**, conduce Rita [illegible] Chiesa (5717356)

13,25 **Sgarbi quotidiani**, rubrica (38[illegible])

13,40 **Amici**, rubrica attualità (3655428)

15,30 **Anteprima** (93935)

15,55 **Il tutto Disney - Bookers gatto combinaguai - Notizie a tutto Disney - La [illegible] - Gioco a [illegible] Disney - I classici [illegible] Disney - Scrivete a Bim [illegible] Bam - Lupin**, cartone animato (45919546)

18,32 **Ok il prezzo è giusto!**, gioco (200057516)

19 — **Si o no**, gioco (3206)

20,25 **Striscia [illegible] notizia**, varietà (53-43022)

23,40 [illegible] **un'altro**, varietà condotto da Pippo Franco e Ursinna Capone (7795789)

23 — **Sabato notte live** (86751)

0,15 [illegible] **impossibile**, telefilm (6511542)

1,15 **Il tutto [illegible]** (6983726)

1,30 **Sgarbi quotidiani**, replica [illegible] 53455)

1,45 **Striscia la notizia**, replica (45-34875)

2 — **Tg 5 - Edicola** (2161233)

2,30 **I-Talians**, show (2179252)

3 — **Tg 5 - Edicola** (2170591)

3,20 **Anteprima**, rubrica (2180388)

4 — **Tg5 - Edicola** (2181087)

4,30 **I cinque del [illegible] piano**, telefilm (2362898)

5 — **Tg [illegible] - Edicola** (9250897)

5,30 **Arca [illegible] Noè**, documentari (80-00374)

6 — **Tg 5 - Edicola** (28054320)

ITALIA 1

Studio Aperto 12,25 (8101503); 14,10 (5275119); 19,30 (1480)

6,30 **Ciao Ciao Mattina**, cartoni (56-12885)

8 — **Hazzard**, telefilm (15577)

10 — **Starsky & Hutch**, telefilm (15-383)

11 — **L'Italia [illegible] giro**, rubrica (84-883)

12 — **[illegible]m [illegible]**, telefilm (15751)

12,30 **Fatti e misfatti**, rubrica (12119)

12,40 **Studio sport**, notizie sportive (249857)

12,50 **Automobilismo**. Campionato del Mondo di Formula Uno - Gran Premio Spagna. 2ª ed [illegible] prova cronometrata (4211008)

14,30 **Ciclismo - 77 Giro d'Italia**, 7ª tappa: da Fiuggi (Circuito) (626003)

16 — **Studio tappa**, rubrica (9659225)

16,55 **A tutto volume** (983180)

17,30 **Sonny Hills Show** (2374)

18 — **I miei due papà**, telefilm (3003)

18,30 **Power Rangers**, te[illegible] (1022)

19 — [illegible] **le [illegible] jeans**, telefilm: *Nonno* [illegible] (9409)

20 — **Karaoke**, varietà [illegible] Fiorello (8393)

[illegible] **Corto circuito 2**, film fantastico (Usa [illegible]. Con Fisher Stevens, Michael McKean, Cynthia Gibb (40634)

[illegible] [illegible] rubrica sportiva (7428)

23 — **In camera mia**, film con Nastassja Kinski (53557886)

1,45 **L'aria s[illegible] dell'Ovest**, film [illegible] Fabrizio Bentivoglio (7380097)

3,20 **Starsky and Hutch**, telefilm (r) (7217148)

4,30 **Hazzard**, telefilm (r) (7226884)

5,20 **I miei due papà** (r) (r) (75093366)

RETE 4

Tg 4 11,30, 13,30; 17,30; 19; 23,45

7 — **La famiglia [illegible]**, telefilm (9842480)

7,45 **Piccola Coerentela**, telenovela (7212652)

8,30 **Valentina**, telenovela (8038)

9 — **Buona giornata**, rubrica (32954)

9,05 **Pantanal**, telenovela (4157225)

9,30 **Guadalupe**, telenovela (7686887)

10,40 **Maddalena**, telenovela (9395138)

11,55 **Antonella**, telenovela (4007211-16)

13 — **Cuore selvaggio**, telenovela (99003)

14 — **Medicina a confronto**, rubrica (2809460)

15,10 **Perdonami** attualità (3185119)

[illegible],05 **Cara Maria Rita** (702751)

16,25 **I Jeffarson** telefilm (5723915)

17,05 **C'eravamo [illegible] amati**, show (305577)

18 — **Funari news**, rubrica d'attualità (73667)

[illegible] **di svolta**, rubrica (5393)

20,30 **Beautiful**, serial tv [illegible] Ron Moss e Katherine Kelly Lang (40886)

22,30 **Il [illegible] dell'Opera**, [illegible] tv in [illegible] parti con [illegible] Lancaster, Charles Dance, Teri Polo, Andrea Ferreol, Jean-Pierre Cas[illegible] Regia di Tony Richardson (prima parte) (8108425)

0,45 **Tg4 - Rassegna Stampa** (84-82691)

1 — **Notte d'estate con profilo greco, occhi [illegible] odore di basilico**, (Italia, [illegible] media, 1985). Film [illegible] Mariangela Melato, Michele Placido, Roberto Herlitzka. Regia [illegible] Lina Wertmuller (4707875)

2,35 **L'anatra all'arancia** film di Luciano Salce con Monica Vitti (83-43417)

4 **Tg4 Rassegna stampa** (r) (16-63610)

4,35 **Lou Grant** telefilm (7741436)

[illegible] **Dragnet**, telefilm (59037813)

RADIO

RADIOUNO: Gr: 6; 7; 8; 9; 10; 10,30; 11; 11,30; 12; 12,30; 13; 14; 15; 15,30; 16; 17; 17,30; 18; 18,30; 19; 22; 22,30; 23; 24; 2; 4; 5; 5,30

6 Mattinata; 8,10 Onda verde (anche alle ore 6,56, 7,56, 9,56; 10,56; 11,56); 8,45 Oroscopo dal «Cuore»; 7,20 Gr Regione; 7,45 Oroscopo degli «Affari»; 9,30 Agricoltura; 12 Pomeridiana; 13,20 Estrazioni del Lotto; 15 Ciclismo: 77 Giro d'Italia; 15,30 Tutto basket; 18 Ogni sera; 18,30 Campionato di pallanuoto; 19,20 Ascolta si fa [illegible]; 22,45 Bolmare; 24 Ogni notte.

[illegible]: Gr: 6,30; 7,30; 8,30; 12,30; 17,30; 18,30; 19,30; 22,10

8 Il buongiorno, 7 Stelle a striscia, 7,25 Onda verde; 8,[illegible] Rimi [illegible] cani; 10 Black-out; 11,10 Vipera; 11,30 [illegible] verde, 12,10 Gr Regione; 12,25 Onda verde; 12,50 Chiocche e ola; 13,25 La [illegible] Parade; 14,30 Roto-calcio del sabato; 15 Papaveri e papere; [illegible] tendenziose; 16,30 Noi come voi; 17,30 Estrazioni del Lotto; 17,40 I classici dell'umorismo; 18,30 La parola; 19,45 Trucioli; 20 Dal vivo; 21 Black-out; 21,50 Taglio classico; 23,10 Ritratti sottovoce.

RADIOTRE: Gr: 19,30

6 Ouverture; 7,30 Prima pagina; 8,30 Ouverture; 8,40 Onda verde (anche [illegible] ore 9,45/12,40), 9 Radiotresuite; 12 Uomini e profeti; 12,45 Antologia; 13,30 Esercizi di radio; 14,30 Antologia; 15 Vedi alla voce; 16,30 Antologia; 18 Rosebud; 19 Babilonia; 19,15 Radiotresuite; 20 «Cantilac».

SVIZZERA

TG: 12,45; 19; 20; [illegible]

13 — **Il commissario Kress** (215490)

14,30 **Ciclismo**: [illegible] d'Italia Fiuggi-circuito (1691426)

16,25 **Impariamo a comporre con i fiori** [illegible] (3054138)

17,15 **Tutto circo. Festival Int. del Circo [illegible]4 - 44** (5883577)

18,30 **Scacciapensieri** (2183-93)

19,05 **Paese che vai** (860409)

19,30 **Il Quotidiano** (412022)

20,30 [illegible] **stangata**, film (9322312)

23 — **Dopo partita** (16651062)

MONTECARLO

TG: 14 (21770); 18,45 (241190); 20,25 (5888515); [illegible] (98215)

12,45 **Crono** (6297683)

13,30 **The Lion Trophy Show** (3656)

14,05 **Ritorno del kentuckiano** (4713866)

16 — **Tennis: Int. Francia** (46-09461)

18,15 **Nbaction** (96515)

19 — **Tennis** (473157)

20,30 **Hindenburg**, film (93480)

23,05 **Applausi...** (4085190)

0,03 **Tennis** (41542)

0,35 **Basket: Camp.it.** (3040-523)

2,20 **Cnn** (79135542)

TELE +1

11,55 **Pioggia di fuoco**, film

13,30 **Gara di ballo** (2923732)

15,10 **L'ambizione di James Penfield**, film (3628135)

17,05 **L'ultimo boy scout**, [illegible] (1250867)

18,50 **Trappola in alto mare** (464595)

20,40 **Saluti dal caro [illegible]** (31832935)

TELE +3

20,30 **Finisce sempre così**

21,45 **Classica** (1634393)

23,45 **Finisce sempre così** (40-506596)

TELE +2

9 — **Great Rift**. [illegible]

11 — **Motociclismo**, C.to Mond. Cross 250 e [illegible] (411428)

11,30 **Motociclismo** (414615)

[illegible] — **Ginnastica** (15834393)

16 — **Pallavolo**, Russia-Italia (634577)

17 — **Calcio** (4833915)

18 — **Calcio** (487732)

19 — **Trans World Sport** (9124-28)

19,45 **Telesport** (351157)

20 — **Half of fame** (424857)

20,30 **Tennis**, Grand Slam. Ro[illegible] Garros (658157)

22,30 **Pugilato** (849312)

24 — **Midnight club** (40482982)

VIDEOMUSIC

17 — **Video rotazione**

18 — **Top of the world** (6019-[illegible])

18,35 **Indies** (9810190)

20 — **Video rotazione** rubrica (142751)

20,30 **Roxy bar** (85522135)

RETE A

Telegiornale: 19,30 (8157)

20,30 **Vittoria** (48596)

21,15 **Semplicemente Maria** (792139)

22 — **Shopping club** (606317-99)

GUIDA A SHOWVIEW

Per registrare il Vostro Programma TV preferito digitate i Numeri ShowView stampati accanto al programma che volete registrare, sul programmatore ShowView. Lasciate l'u[illegible] ShowView [illegible] Vostro videoregistratore [illegible] il programma verrà automaticamente registrato all'ora indicata. Per [illegible] informazioni chiamate il nostro numero [illegible] assistenza (02) 210.730.70.

Dicitura [illegible] Copyright

ShowView è [illegible] marchio utilizzato dalla [illegible] Development Corporation. 1993 - Gemstar Development Corp. Tutti i diritti sono riservati

I CANALI DI SHOW[illegible]

Rai1 1; Rai2 2; Rai3 3; Rete4 4; Canale5 5; Italia1 6; Montecarlo 7; Rete A 8; Videomusic 9; Tele + 1 13; Tele + 2 14; Tele + 3 15; Svizzera 16.

NON È MAI TROPPO TARDI PER DIVENTARE UN NUOVO ABBONATO. RAI RADIO TELEVISIONE ITALIANA Di tutto, [illegible]

FIANNEZZA (TO)
VIA SUSA, 52
TEL. (011) 9679595

BORGARO T.SE (TO)
VIA LANZO, 42
TEL. (011) 4500150

APERTO LA DOMENICA

SERVIZI ESCLUSIVI. VANTAGGI ECCEZIONALI.

Noi non vendiamo semplicemente automobili, offriamo anche servizi esclusivi. Volete qualche esempio? Guardate qui sotto. Dal disbrigo delle pratiche burocratiche alla manutenzione della vostra vettura, siamo pronti a rispondere a tutte le vostre domande. E che dire dei nostri incredibili vantaggi, sono tutti interessanti. Date un'occhiata agli esempi. Scoprirete subito cinque grandi occasioni per trovare l'auto ideale a condizioni eccezionali. Insomma, che si tratti di servizi o di vantaggi, chi sceglie Autoingros, viaggia sempre al massimo.

I nostri servizi

3 ANNI DI GARANZIA SUPERSERVICE SU VETTURE NUOVE

3 ANNI DI GARANZIA INTEGRALE SU VETTURE USATE SEMESTRALI

NOTAIO IN SEDE

PROVE SU STRADA DELL'INTERA GAMMA SENZA APPUNTAMENTO

STAZIONE DIAGNOSI COMPUTERIZZATA

RILASCIO BOLLINO VERDE GRATUITO PER I CLIENTI

VETTURA SOSTITUTIVA GRATUITA

I nostri vantaggi

CINQUECENTO ED

Anticipo	Numero rate	Importo rata
L. 490.000	48	L. 279.000

NUOVA PANDA L

Anticipo	Numero rate	Importo rata
L. 990.000	48	L. 299.000

UNO 1000 I.E. 3P

Anticipo	Numero rate	Importo rata
0	48	L. 379.000

TIPO 1.4 S 3P

Anticipo	Numero rate	Importo rata
L. 1.500.000	60	L. 399.000

TEMPRA SW 1.4

Anticipo	Numero rate	Importo rata
L. 2.800.000	48	L. 499.000

Concessionaria Fiat

AUTOINGROS

GIOCO DI SQUADRA, RISULTATI VINCENTI.

PATTO CHIARO

FIAT

T.A.N. 15% spese pratica L. 250.000 I.P.A. L. 120.000. Offerte valide per tutto il mese. Per i finanziamenti occorre essere in possesso dei normali requisiti di solvibilità richiesti dalla legge.

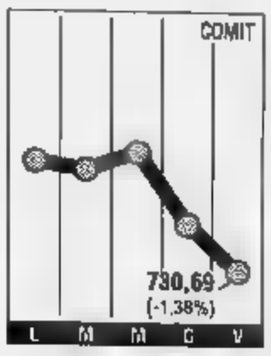

Letta minimizza il caso Prodi

L'incontro che il presidente dell'Iri, Romano Prodi, ha avuto [illegible] giorni scorsi [illegible] il presidente [illegible] Consiglio, Silvio Berlusconi, è stato un normale incontro di contatto all'inizio dell'attività di governo. Lo ha precisato il sottosegretario alla Presidenza [illegible] Consiglio, Gianni Letta, rispondendo [illegible] giornalisti che gli chiedevano notizie sul destino del presidente dell'istituto di via Veneto. Alla domanda se Prodi avesse presentato le [illegible] dimissioni [illegible] Berlusconi, Letta ha risposto: «Non credo. Berlusconi [illegible] Prodi hanno certamente parlato dei problemi e della gestione dell'Iri. Poi cosa nascerà da que[illegible] colloquio è da vedere». Quindi il governo non gli ha chiesto le dimissioni? «Dovete evitare di esemplificare problemi così complessi» ha risposto il sottosegretario. «Non è che uno arriva e dice: "mi dimetto", oppure "dimettiti". E' stato il primo contatto fra il presidente del prim[illegible]ente di gestione [illegible] il presidente del Consiglio: si è parlato [illegible] tanti problemi che ci sono, dopo decideranno, insieme», ha aggiunto Letta.

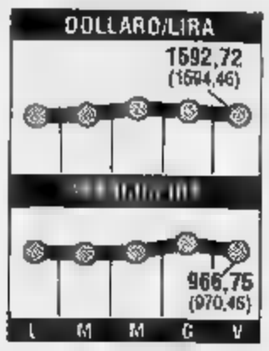

In utile l'Italmobiliare spa

Capogruppo in utile per 25,1 miliardi e gruppo in «rosso» per 26,5 miliardi. Questi i risultati ottenuti dall'Italmobiliare, la finanziaria quotata al vertice del gruppo Pesenti, al termine di un esercizio [illegible] durato soli nove mesi (per l'anticipo della data di chiusura al 31 dicembre) e i cui dati quindi non sono confrontabili con quelli del 1992. La proposta di dividendo è di 400 lire alle azioni ordinarie e di 550 lire alle risparmio. Secondo [illegible] comunicato della holding del gruppo Pesenti lo scorso anno i mercati finanziari sono stati caratterizzati da una marcata riduzione dei [illegible] interesse e dal conseguente aumento dei corsi dei titoli, mentre la remunerazione [illegible] capitali investiti nelle imprese ha risentito della negativa fase [illegible] ciclo economico che ha determinato una flessione della redditività. I dividendi incassati ammontano (credito di imposta incluso) a 44,1 miliardi (60,1), mentre i proventi finanziari netti relativi alla gestione della liquidità sono stati pari a 14,4 miliardi (15).

LA STAMPA

ECONOMIA E FINANZA

Ieri la bozza di regolamento, entro settembre i progetti e il via. Già 9 le città interessate

La Consob battezza le Borse locali

E Bankitalia «libera» 40 mila miliardi

ROMA. Qualcuno arriccerà il naso, o la considererà [illegible] riforma [illegible] ispirazione «degli anni 80»; i problemi applicativi [illegible] mancheranno, ed anche i rischi.

Ma certamente ieri la Consob, varando lo schema per la creazione in Italia di un sistema di «Borse locali», ha fatto un passo avanti importante per la modernizzazione del mercato finanziario italiano.

Negli Stati Uniti il mercato secondario borsistico per le piccole imprese esiste da anni, si chiama «nasdaq» e muove in un anno mille miliardi di dollari interessando [illegible] quattromila società quotate a listino; in Italia, da ieri, è [illegible] progetto che ha già [illegible] enti, di altrettante città, pronti a tramutarlo in fatti concreti.

Entro settembre il regolamento presentato ieri sarà definitivo e si passerà all'azione.

Ma vediamo, nel dettaglio, di che si tratta. La Consob prefigura la creazione di un mercato «centralizzato» telematico nel quale dovrebbero confluire tutte le contrattazioni effettuate sulle piazze locali e al quale potrebbero partecipare tutti gli intermediari autorizzati. In pratica una versione allargata e corretta del mercato ristretto.

La commissione intende così rispondere ai desideri [illegible] espan[illegible] di un settore, come quello delle piccole e medie imprese non quotate al mercato primario, che potrebbe trovare nelle stesse realtà locali un importante motore finanziario per aumentare il proprio giro d'affari: ciascun investitore potrà in un futuro investire i propri risparmi in titoli di aziende conosciute a livello territoriale. [illegible] costo [illegible] questa operazione, [illegible] sottolineato ieri [illegible] Consob, non dovrà comunque gravare sul bilancio statale [illegible] di Regioni, Province e Comuni.

[illegible] - Potranno aderire al nuovo mercato decine [illegible] località. Per [illegible] momento, sulla base dei «pre-progetti» autonomamente presentati, la Consob ha convocato ieri alla presentazione del suo piano nove enti, di altrettante città. Il consorzio Torino finanza, Reggio Borse, le camere [illegible] commercio di Brescia, Bari, Firenze, Perugia, la finanziaria regionale Friulia spa, l'Associazione per un nuovo mercato mobiliare a Palermo, il Comitato promotore per la Borsa d'Abruzzo.

[illegible] - Gli ingenti costi richiesti dall'utilizzo dei mezzi telematici rendono necessaria l'adozione di [illegible] sistema «centralizzato» di negoziazione [illegible] qui la similitudine con il gigantesco nasdaq), [illegible] possano accedere tutti gli intermediari. Lo sviluppo delle pmi, attraverso il ricorso diretto al risparmio del pubblico, sarà favorito dall'istituzione di [illegible] nuovo mercato mobiliare destinato [illegible] negoziazione [illegible] titoli emessi da piccole e medie imprese [illegible] contraddistinto da un [illegible] sistema di contrattazione telematica, [illegible] realizzarsi preferibilmente da una struttura «consortile». A questa struttura potrebbero aderire organismi nazionali (ad esempio l'Abi) [illegible] locali (le Camere di commercio).

L'AMMISSIONE - L'ammissione [illegible] valori mobiliari alle negoziazioni dovrebbe essere decisa da comitati locali (che aderi[illegible] alla struttura consortile) che si occuperanno anche di promuovere a livello locale il nuovo mercato (i requisiti [illegible] ammissione varieranno secondo i diversi settori economici delle aziende interessate alla quotazione). Il funzionamento del nuovo mercato sarà affidato ad un comitato, investito di ampi poteri [illegible] nel quale saranno rappresentati i comitati promotori locali.

GLI SCAMBI - Le negoziazioni dovrebbero avvenire mediante asta con intervento di un intermediario che si obblighi a negoziare i valori mobiliari per dare [illegible] essi la necessaria liquidità, ovvero mediante offerte pubbliche di intermediari in proprio. I contratti dovranno essere liquidati attraverso una sola stanza di compensazione e i valori mobiliari ammessi al mercato saranno depositati presso «Monte Titoli».

GLI OBBLIGHI - E' una novità di non poco conto. Le società emittenti i valori negoziati sul mercato dovrebbero osservare gli obblighi di informazione stabiliti dal regolamento Consob sull'insider trading mediante semplice invio delle prescritte comunicazioni [illegible] comitato di gestione.

LA PARTENZA - Il mercato ipotizzato potrà essere istituito dalla Consob con apposito regolamento, quando la commissione avrà scelto fra i vari progetti presentati.

Gli oneri di costituzione e funzionamento del [illegible] dovranno peraltro in ogni caso gravare sul bilancio dello Stato e delle Regioni, Province e Comuni.

La Consob ha sollecitato la trasmissione dei progetti per la realizzazione [illegible] nuovo mercato entro il primo agosto per essere [illegible] grado di pronunciarsi [illegible] riguardo entro il mese di settembre. [r. e. s.]

LIQUIDAZIONE EFIM

Già spesi 6473 miliardi

ROMA. Ammontano [illegible] 6473 miliardi [illegible] lire i pagamenti effettuati dal commissario dell'Efim, Alberto Predieri, nei primi 22 mesi di gestione liquidatoria: a disposizione del commissario rimangono ancora poco meno di 7600 miliardi di lire che dovranno [illegible] impegnati entro [illegible] gennaio 1995, termine ultimo per portare a compimento la liquidazione dell'ente. I dati sono contenuti in una «corposa» relazione di 103 pagine - di cui l'Agi è in grado di anticipare i contenuti - che il commissario liquidatore ha inviato ai [illegible] ministri [illegible] governo Berlusconi. Nel documento Predieri riassume [illegible] cose fatte finora (vendite, liquidazioni, azioni di responsabilità contro gli amministratori della precedente gestione) e indica alcune proposte per «i problemi e i nodi ancora da risolvere»: alluminio, ferroviario (per il quale sollecita un affitto della Breda Ferroviaria alla Finmeccanica) e terme. Ma al governo Predieri intende soprattutto mettere in evidenza che non è [illegible] volontà gestire [illegible] società rimaste all'Efim.

Enzo Berlanda presidente della Consob la commissione che ieri [illegible] varato [illegible] sulle Borse locali

Fazio riduce la «riserva»

Meno obblighi per le banche nella gestione della raccolta

MILANO. Meno vincoli alle banche italiane, e prospettive di danaro meno [illegible] per le aziende. Il governatore Antonio Fazio ha infatti disposto ieri che, da luglio, il coefficiente marginale della riserva obbligatoria scenda dal 17,5 al 15 per cento. Una decisione che ha immediatamente suscitato commenti positivi [illegible] Confindustria, Abi e Confcommercio.

In termini di liquidità, nel giro di un anno e mezzo, [illegible] disposizione ridurrà all'8,5 per cento circa (11 per cento di quella sotto i 18 mesi) l'incidenza del[illegible] riserva sul totale della raccolta bancaria.

Viene inoltre introdotto, per tutti gli enti creditizi, una esenzione sui primi 200 miliar[illegible] di raccolta, con evidenti vantaggi per [illegible] banche piccole e la loro clientela. Tutte le banche sono assoggettate alla riserva ma, per gli enti precedentemente esonerati, l'obbligo di versamento si applicherà [illegible] agli incrementi di raccolta avvenuti dopo l'entrata in vigore delle nuove disposizioni.

Questa riduzione, una volta ultimata, dovrebbe rendere esenti da vincolo circa 40.000 miliardi.

Secondo il calcolo degli analisti, l'abbassamento della [illegible] soglia libererà 14.000 miliardi, altri 7/8000 verranno dalla franchigia della soglia [illegible] 200 miliardi, altri 18.000 dalla graduale liberazione dagli obblighi di riserva dei certificati e buoni fruttiferi pari o superiori [illegible] 18 mesi.

E infatti, ecco il terzo punto del provvedimento: verrà gradualmente liberata anche la riserva attualmente costituita a fronte dei certificati di deposito e buoni fruttiferi, emessi con durata pari o superiore ai 18 mesi. Infine sarà via via modificata la percentuale [illegible] mobilizzazione, in modo da mantenere sostanzialmente invariati gli importi mobilizzati, e verrà uniformata al 5,5 per cento la remunerazione dei fondi depositati a riserva.

Con queste novità, il numero delle banche soggette a obbligo scenderà [illegible] 270 per effetto della esclusione di 78 banche attualmente soggette (di cui 30 popolari), e della inclusione di 55 banche di credito cooperativo.

La riforma, che dà attuazio[illegible] alla legge 4[illegible] del 1993 (che attribuisce tra l'altro a Bankitalia la competenza ad apportare modifiche alla riserva, sancendo la finalità di controllo monetario di questo strumento) realizza una migliore concorrenzialità tra banche.

Il meccanismo avrà effetto sulla liquidità delle banche. Se la parte liberalizzata, vale a dire i 40.000 miliardi oggi remunerati al 5,5 per cento medio, venisse impiegata al tasso [illegible] dio del 7 per cento, il beneficio per il sistema creditizio sarebbe consistente. Con riflessi (teoricamente) positivi sui tassi alla clientela.

Ecco dunque il plauso di Confindustria. La quale auspica che possano aggiungersi a breve altri interventi, con l'obiettivo di ridurre il costo del danaro a vantaggio degli investimenti. Del resto, non più tardi di giovedì, il tasto della riserva obbligatoria [illegible] st[illegible] toccato proprio da Luigi Abete, nel [illegible] discorso alla assemblea generale della Confederazione.

«Il provvedimento sulla riserva obbligatoria [illegible] inquadra in una politica monetaria ormai convinta del controllo delle spinte inflazionistiche, e orientata a favorire, per quanto possibile, un'altra riduzione dei tassi di interesse - ha osservato [illegible] sua volta il presidente dell'Abi, Tancredi Bianchi -. E' interessante la prospettiva delle variazioni della riserva nei prossimi mesi, che potrà favorire anche la ripresa economica, i cui sintomi [illegible] vieppiù [illegible]fondendosi».

Un commento, seppure venato da [illegible] certa cautela, è venuto anche dalla Confcommercio. «Accogliamo con grande favore questa decisione - ha detto il presidente Francesco Colucci -. Avevamo sollevato per primi il problema, proprio a sostegno di una politica di sostegno più fluida per le piccole e medie imprese. Ora verificheremo se le risorse sprigionate da questo provvedimento andranno veramente a finanziare le minori imprese. O se dovremo ancora una volta subire la delusione di una destinazione [illegible] risorse che favorisce soprattutto i grandi gruppi».

«Un fatto molto positivo». Così si è espresso il vicepresidente di Assobat, Luigi Bellavi[illegible]. «L'effetto più evidente - ha dichiarato - sarà quello di determinare una progressiva riduzione dei tassi di interesse, anche se Bankitalia starà attenta ad [illegible] gestione oculata della liquidità. La liquidità liberata potrebbe essere spesa sul mercato obbligazionario». [v. s.]

Antonio Fazio

Stabile la lira, perdono i titoli di Stato e i futures. Sindrome da aumenti di capitale in Piazza degli Affari

«E' finita la festa dei tassi»

Gli Usa gelano i mercati, Milano scende ancora

MILANO. Mercati finanziari in fibrillazione, dopo i segnali arrivati dagli Stati Uniti. I dati diffusi ieri sulla crescita del pil [illegible] [illegible] maggiore propensione ai consumi negli States hanno pesato negativamente sull'andamento delle borse internazionali, da Parigi a Londra [illegible] Milano. Gli investitori hanno venduto a tappeto, temen[illegible] il surriscaldamento dell'economia d'Oltreoceano e il conseguente tentativo della Riserva Federale di porvi rimedio con un nuovo aumento dei tassi di interesse. E temendo, quindi, una «minaccia» per il processo di discesa dei [illegible] d'interesse in Europa.

[illegible] parole del presidente della Banca centrale, Alan Greenspan, pronunciate dinnanzi ai senatori del Congresso, non hanno certo rassicurato: «Il periodo durante il quale [illegible] Fed ha optato per una politica monetaria accomodante [illegible] sostanzialmente terminato. Le prospettive economiche del Paese presentano delle incertezze». «Fonte di alcune preoccupazioni» anche [illegible] comportamento del dollaro negli ultimi [illegible]i. Le mutate condizioni economiche, ha spiegato infine Greenspan al Senato, impongono una politica che segua una strategia preventiva sull'inflazione.

In Italia, a far le spese di queste prospettive sono stati - più ancora della Borsa - i mercati dei titoli di Stato e dei futures, che dopo un buon avvio, alle notizie dagli Usa hanno barcollato. Il contratto future Btp è sceso fino a un minimo di 109,16 lire, con un lieve recupero in chiusura (fino a 109,43). Sul circuito telematico i titoli [illegible] Stato a lunga scadenza [illegible] mediamente arretrati [illegible] 40-50 [illegible].

D'altronde, oltre Oceano andava anche peggio. I timori di una ripre[illegible] inflazionistica hanno buttato giù in pochi secondi il Treasury americano che dopo pochi minuti di contrattazione a quota 104,17 è crollato di un punto netto a 103,17 con rendimenti sul trentennale saliti al 7,41%. Lo scossone sul mercato Usa si è ripercosso sul Liffe dove il Bund ha perso circa 30 centesimi a 93,73 dal livello [illegible] [illegible] precedente, il Btp future [illegible] di nuovo tornato sotto quota 110 a 109,87 dal livello di 110,12 rilevato subito prima della notizia. Nessuna reazione invece [illegible] parte della lira, scambiata a 966,70 lire per marco e 1593 lire sul dollaro. Poco scambiate le option nella loro settimana di esordio: anche ieri [illegible] stati realizzati solo 733 contratti.

Ma i terremoti dei tassi coinvolgono, sempre, i listini azionari. A Londra la Borsa ha chiuso ieri con un altro forte ribasso, scendendo al di sotto della quota psicologica dei 3000 punti. Chiusura ai minimi dell'anno per la Borsa di Parigi che, con un'inversione di tendenza spettacolare, ha cancellato i guadagni registrati nella mattinata, dopo le notizie d'Oltreoceano. A Francoforte, invece, gli operatori hanno tirato un sospiro [illegible] sollievo, vedendo che [illegible] mercato, dopo tre ribassi consecutivi, è riuscito quanto [illegible] a mettere a segno una correzione tecnica, guadagnando lo 0,50%. Per contro, sui mercati valutari italiani non ha sortito effetti l'annunciata immobilità della Bundesbank sul fronte dei tassi (ieri mattina il presidente dell'istituto centrale tedesco Hans Tietmeyer ha detto che continuerà a ridurre i tassi di interesse attrav[illegible] le operazioni [illegible] pronti contro termine di finanziamento).

Piazza Affari si è dimostrata ancora una volta colpita dalla sindrome [illegible] aumento di capitale, ossia l'ondata di vendite che colpisce i titoli delle società che annunciano una prossima ricapitalizzazione. Era già successo a Comit e Credit, ieri è toccato in particolare ai valori della finanziaria del gruppo Agnelli. La doppia operazione annunciata dall'Ifil - aumento di capitale da 800 miliardi e acquisizione per 400 miliardi dell'Unicem dall'Ifi - ha provocato un'ondata di vendite sui titoli sia ordinari sia di risparmio della finanziaria.

Questi contraccolpi freneranno le società dal procedere a nuove ricapitalizzazioni? Non si direbbe. Proprio ieri anche la Gim, holding del gruppo Orlando, ha annunciato che proporrà la delega per [illegible]mentare fino a un massimo di 250 miliardi il capitale. Inoltre [illegible] Gim ha annunciato i dati del bilancio '93: l'utile è di 1,57 miliardi (1,5 nel '92) e il dividendo per le risparmio di 115 lire (110 nel '92). Il risultato consolidato è stato [illegible] -21 miliardi (16 a cambi fissi, 20,2 nel '92). [st. c.]

A destra Alan Greenspan presidente della Fed A sinistra Hans Tietmeyer

Nuovo ordine in [illegible] Varasi

Santavaleria e Paf, la guida a Cefis ma la famiglia conserva il controllo

MILANO. Giorgio Cefis alla guida del gruppo Santavaleria-Paf, Gianni Varasi alla presidenza della holding che detiene e conserva il controllo della Santavaleria; aumento di capitale di 93 miliardi a pagamento per la Santavaleria; dividendo straordinario in azioni Sediver per gli azionisti Paf; perdite di 132 miliardi, determinata da componenti straordinarie, per il gruppo Santavaleria e utile ante imposte di 2,6 miliardi (-3,2 nel '92) per quello Paf. E' quanto hanno deliberato ieri i consigli [illegible] amministrazione delle holding [illegible] gruppo Varasi.

L'operazione sul capitale di Santavaleria sarà offerta in opzione agli azionisti e ai portatori di obbligazioni convertibili, dando loro la facoltà di scegliere tra [illegible] sottoscrizione a pagamento di ordinarie a 1000 lire e la sottoscrizione di [illegible] prestito obbligazionario convertibile «Santavaleria finanziaria 9,6% 1994-98 convertibile in azioni ordinarie», sempre al prezzo di 1000 lire per obbligazione. La Santavaleria, [illegible] parte sua, si impegna a sottoscrivere non meno di 30 milioni di azioni (le spettano 34,95 milioni di diritti), pari a [illegible] miliardi. Di conseguenza il prestito obbligazionario ammonterà al massimo a 64 miliardi.

A garantire l'operazione sarà un consorzio organizzato e diretto da Mediobanca.

Il consiglio Paf ha invece deliberato un dividendo straordinario per i suoi azionisti ordinari e [illegible] risparmio, corrisposto in azioni Sediver, la società [illegible] isolatori in vetro quotata alla borsa [illegible] Parigi, per un totale [illegible] 220.336 azioni. Gli azionisti [illegible] riceveranno in ragione di una azione Sediver ogni 500 azioni Paf, più un dividendo in contanti pari alla ritenu[illegible] d'acconto del 10%.

[illegible] dividendo distribuito sarà pari all'11,7% del capitale della società e sarà prelevato dalle riserve disponibili per 21,8 miliardi, ovvero 198 lire per azione. [r. e. s.]

DAI CONCESSIONARI VW-AUDI

«CLIENTE PROTETTO» SEMPRE!

COMPRESO TUTTO

Su Golf 1.4 Berlina e Variant

**Cerchi in lega
Vetri elettrici ant.
altoparlanti e
antenna elettrica,
compresi nel prezzo.**

Su Golf 1.6

**Climatizzatore
manuale,
vetri elettrici ant.
compresi nel prezzo.**

Su Passat CL Berlina e Variant

**radio Pioneer
con impianto,
antifurto GT,
vetri elettrici ant.
compresi nel prezzo.**

Nostri prezzi chiavi in mano per vetture in pronta consegna:
Golf 1.4 GL Berl. da **L. 22.000.000**
Golf 1.4 CL Var. da **L. 22.960.000**
Golf 1.6 GL Berl. da **L. 24.627.000**
Passat 1.8 CL Berl. da **L.**
Passat 1.8 CL Var. da **L. 29.860.000**

TASSOZERO

**Su Audi 100
2.0E - 2.0E 16V
Berlina e Avant**

**Finanziamento
a tasso zero
fino a 30 milioni
in 30 mesi.**

**TAN =0% - TAEG= 0%
Per veicoli in pronta consegna
e salvo approvazione Fingerma.**

SUPER VALUTAZIONE

Per tutti i modelli Vento

2.000.000 di supervalutazione

sul vostro usato, rispetto alle quotazioni di Quattroruote.

PROMO PREZZO

Vento GL 1.8

Lire 25.500.000

Prezzo su strada comprensivo di metallizzato e vetri elettrici.

Audi 100

**Berlina 2.0E Business
Lire 38.950.000**

**Avant 2.0E 16V
Lire 49.700.000**

Prezzi chiavi in mano

ASTRAUTO '80 srl
Corso Casale, 464
Tel. (011) 8990756
10132 Torino

VIESTO spa
Via Reiss Romoli, 130
Tel. (011) 2262574
10148 Torino

MONTICAR srl
Corso Ferrucci, 24
Tel. (011) 4335044
10138 Torino

PASTORINO srl
C.so Sebastopoli, 227
Tel. (011) 3299322
10137 Torino

RINALDI spa
Corso Francia, 262
Tel. (011) 715696
10146 Torino

SIMONI srl
Corso Turati, 53
Tel. (011) 3194094
10134 Torino

VALMOTOR srl
Corso Torino, 95
Tel. (011) 9208184
10073 Ciriè (To)

VAL WAGEN srl
Corso Vercelli, 222
Tel. (0125) 251415
10015 Ivrea (To)

È UN'INIZIATIVA DELLE CONCESSIONARIE VW-AUDI DI TORINO E PROVINCIA

Iniziative non cumulabili l'una con l'altra, valide per vetture in pronta consegna. Per i finanziamenti, consultate i fogli analitici pubblicati a termine di legge presso le concessionarie.

Il gruppo triestino chiude il '93 con un utile di 686 miliardi

Generali crescono ancora

Riserve in aumento del 9 per cento Più difese contro i rischi-mercato

Eugenio Coppola di Canzano presidente delle Generali

MILANO. Capitale per un giorno, anche della grande finanza. E' successo ieri in una giornata romana che più bella non poteva: prima tutti in consiglio, a piazza Venezia, per esaminare i conti delle Generali e poi, per Francesco Cingano e Antoine Bernheim, i due uomini che siedono anche nel consiglio di Mediobanca, gran corsa in piazza di Spagna, nella sede romana della banca d'affari di Enrico Cuccia, dove si teneva il comitato esecutivo.

Tutti a Roma. E dalla sfarzosa sede della compagnia del Leone, usciti a metà pomeriggio i risultati del bilancio consolidato del '93. Quei dati che ancora mancavano per avere un'idea precisa di come sia andato il '93 per le Generali che erano già annunciato - all'inizio di maggio - i risultati di bilancio della capogruppo. Ieri è toccato al gruppone - 138 società, compagnie d'assicurazione: 30% dei premi raccolti in Italia, il 46,9% negli altri Paesi dell'Unione europea, il 16,1% nel resto dell'Europa, il 7% fuori dall'Europa - a un gruppo, cioè, che si configura sempre più come uno dei colossi multinazionali finanziari europei e non solo europei. Nel '93, infatti, l'universo Generali è cresciuto ancora: è stata ristrutturata l'attività in Argentina e costituite le Generali Perù compania seguros y reaseguros a seguito della fusione dell'Atlas la compagnia di La Colmena e l'acquisizione del 72,7% della colombiana Andina.

I conti, dunque, del '93 l'utile consolidato ha raggiunto i 686,1 miliardi (erano 675,7 l'anno prima), mentre i premi consolidati sono stati 24.873 miliardi di cui 9985 nel ramo vita (+9% d'aumento, +6% a parità di cambi) e 14.887 miliardi nel ramo danni (+12,3% che scende a un 6,4% a cambio pari). Un buon anno, anzi un buon anno era stato il '93 per la capogruppo che aveva visto 420 miliardi di utile contro i 390 del '92. Buono anche se i dati consolidati hanno visto - soprattutto nell'utile - incrementi tutto sommato contenuti: 1,5% nel caso appunto dell'utile, una ragione c'è: «Sul risultato - si legge nella nota diffusa al termine del consiglio d'amministrazione - hanno gravato per 151,4 miliardi le modifiche apportate ad alcuni criteri contabili». In pratica, le Generali hanno preferito aumentare (come già han fatto altre compagnie europee) le difese: il mercato cambia, i rischi aumentano, l'internazionalizzazione impone maggior cautela e il da sempre prudente colosso triestino s'adegua. Così, ecco spiegato il leggero peggioramento del risultato tecnico delle gestioni vita e danni, «dovuto - spiega la nota del consiglio - da alcune modifiche ai criteri contabili che hanno tra l'altro comportato un aumento dell'indice di riservazione globale di nove punti».

Maggior prudenza. Maggiori riserve. Ma i conti restano quelli di sempre, in attivo. Positiva la gestione industriale, positiva quella patrimoniale (il patrimonio netto complessivo del gruppo è salito, nel 1993, a 10.640 miliardi, 300 in più dell'anno prima) con i redditi degli investimenti che hanno raggiunto i 6323,4 miliardi (+16,6%) con notevole crescita nel settore obbligazionario. Gli impieghi sono infatti andati per il 61,8% in titoli obbligazionari, per il 13,4% in azioni e per il 13,3% in investimenti immobiliari e agricoli. [a. z.]

E a Torino l'Acea discute i problemi europei

Callieri sollecita Roma «Incentivi per l'auto»

Giorgio Garuzzo, presidente Acea

TORINO. Per due giorni, ieri e giovedì, Torino è stata capitale europea dell'auto. E' infatti svolta nel capoluogo subalpino - ed è la prima volta che succede - l'assemblea annuale dell'Acea, l'associazione che raggruppa i costruttori del vecchio continente. All'ordine del giorno della riunione i problemi dell'industria automobilistica in generale e quelli relativi, più in particolare, ai rapporti con la concorrenza giapponese. A far gli onori di casa, il direttore generale della Fiat, Giorgio Garuzzo, che è anche presidente di turno dell'Acea.

Alla «due giorni» torinese hanno partecipato tutti i maggiori rappresentanti delle case costruttrici europee: il presidente della Volkswagen, Ferdinand Piech, a quello della Renault, Louis Schweitzer, del presidente del gruppo Psa, Jacques Calvet (che rientra nell'Acea, grazie anche al lavoro diplomatico svolto in questo primo periodo di presidenza Fiat, dopo uno «strappo» durato qualche anno), a quello della Mercedes, Helmut Werner. Complessivamente, oltre una quarantina di top manager.

L'assemblea annuale dell'Acea si è svolta in un momento di grande impegno nella sfida mondiale tra i costruttori e di un altrettanto significativo recupero di competitività che sta riportando in vantaggio l'industria europea sulla nordamericana e giapponese.

Sui problemi dell'auto ha parlato, a margine di un convegno sul mondo del lavoro, anche Carlo Callieri, vice presidente della Confindustria, che ha sollecitato il governo a dire in fretta se ci saranno o meno incentivi per l'auto «perché questa incertezza è un fattore di rallentamento della domanda». «E l'incertezza - ha aggiunto - non è produttiva visto che quasi la totalità della domanda è di sostituzione. L'esponente della Confindustria e come torinese mi auguro che questo governo faccia quello che altri governi europei hanno fatto per rilanciare l'auto, sapendo che il parco circolante italiano ha un'anzianità media superiore a quella degli altri Paesi europei. Il governo dovrà responsabilmente valutare, decidere e comunicare le decisioni in tempi brevi». [a. f.]

A Pomigliano d'Arco

Per Alfa, la Fiom in testa, «salvata» dagli impiegati

ROMA. La Fiom è il primo sindacato dell'Alfa Pomigliano d'Arco. Ma i metalmeccanici della Cgil sono riusciti a battere i cobas (a Pomigliano corrono sotto la sigla Slai) giusto sul filo di lana, grazie al voto degli impiegati: tra gli operai risulta infatti in testa il sindacato autonomo (31,5%), tra la Fiom (30%). Con il voto degli impiegati, la Fiom arriva al 32,7%. I metalmeccanici della Cgil eleggono così 13 delegati, gli 11 Cobas. Terza, la Uilm (22,8%) e 9 delegati, ultima la Fim (14,9%) e 5 delegati.

Ma sui risultati è scontro aperto tra la Fiom e la Slai. I cobas, preannunciano azioni legali e accusano la Fiom di contravvenuto all'accordo interconfederale del dicembre scorso, mando i voti degli operai con quelli degli impiegati, la cui consultazione non sarebbe valida per superato il quorum.

CITTA' DI CATANZARO

Estratto avviso di gara

Comune di Catanzaro - Sezione contratti appalti via Jannoni - Cap. - Tel. 0961/8811 Fax 0961/881.217.

Questa Amministrazione indice le sotto indicate licitazioni private, con esclusione di offerte in aumento e secondo le modalità di cui all'art. 1 lettera a) della legge 2-2-1973, n. 14:

NR.	OGGETTO	BASE D'APPALTO	CAT. A.N.C.	
1	Affidamento dei servizi Tecnico/Igienici dei vari Cimiteri Comunali			18 mesi dalla data di consegna
II	Manutenzione ordinaria rete fognante e manufatti di fogna ad essa connessi di proprietà Comunale	1.013.415.294	10ª	18 mesi
III	Manutenzione ordinaria strade e manufatti stradali di proprietà Comunale	758.302.520		18 mesi
4	Manutenzione ordinaria dei canaloni di perilli Comunale	226.284.	1ª	18 mesi
5	Manutenzione ordinaria e straordinaria di gestione della discarica R.S.U. «Bosco II Comune»	420.000.000	1ª e autorizzazione Regionale di all'art. 8 D.P.R. 915/82	mesi
6	Manutenzione ordinaria civici acquedotti	1.468.440.054	10ª	18

Le ditte interessate potranno far pervenire all'indirizzo sopra citato, entro il 16 giugno 1994, richiesta di invito in bollo, singolarmente per ognuna delle sopracitate licitazioni.
La richiesta di invito non vincola l'Amministrazione.
Catanzaro, li maggio 1994.

IL COMMISSARIO STRAORDINARIO **D'Agostino**

INVESTIMENTO FUTURO

Edificio, 22 piani, con albergo, appartamenti, bar, studi medici, a borsa dei diamanti, incluso l'unico museo delle pietre preziose nell'idar-Oberstein, Germania, gioielli con Belgio e Lussemburgo. Vendesi per DM 31 milioni (stima attuale DM 41 milioni).
Costi di rinnovamento DM 2,5 milioni (incluso un nuovo bistrot).
Rendita annua: DM 2,3 milioni.
Rappresentanza unica: Consulenza Aziendale Tel. e Fax: 0049695665196.
Offerta da sottoporre in inglese o tedesco.

MINISTERO DELLA DIFESA

CENTRO APPROVVIGIONAMENTO AUTOVEICOLI E RICAMBI
Piazza Rivoli, 4 - 10143 Torino
Tel. 011/771.1244 - Telefax 011/775.6875

Avviso di trattativa privata

In applicazione alla direttiva del Ministro della Difesa diramata in data 9-11-92 riguardante le «Disposizioni in tema di pubblicità dei procedimenti di scelta del contraente dell'A.D.», si comunica che, ai sensi dell'art. 6 della L.C.G.S. e art. 41 n. 2 del relativo Regolamento, il Ministero della - Direzione Generale Motorizzazione e Combustibili - per esso il Centro Approvvigionamento Autoveicoli e Ricambi di Torino, partecipa la trattativa privata con la Società FIAT AUTO di Torino per l'approvvigionamento di ricambi originali a quantità indeterminata per veicoli commerciali.

IL DIRETTORE
col. tec. (arm.)

UFFICIO DEL GENIO CIVILE DI PALERMO
Avviso

La ditta Micari Angelo Antonio n.q. di Amministratore Unico della IMPRE.CO.GE. con sede in Palermo con istanza del 02/05/1992 ha chiesto la concessione della derivazione di l/sec. 0,30 di acque del pozzo sito in via S. Bono n. 21 fg. 34 p.lla 669 del Comune di Palermo per il servizio di autolavaggio ed impianto antincendio.

L'INGEGNERE CAPO **G. Mendolia**

AEM AZIENDA ENERGETICA MUNICIPALE

ESTRATTO BANDI DI GARA

Questa Azienda Energetica Municipale di Torino, indice le seguenti gare a licitazione privata:

1) Gara n. 8/94
Lavori di rifacimento e di riqualificazione di strade Carignano - Comune di Moncalieri.
La gara sarà esperita con l'osservanza della procedura di cui all'art. 21 della legge 11/2/1994 n. 109 e con il criterio di cui all'art. 1, lettera a), della legge 2/2/1973, n. 14.
L'importo presunto complessivo ammonta a L. 1.416.000.000. E' richiesta l'iscrizione all'ANC nella categoria prevalente 8 per importo adeguato

2) Gara n. 9/94
Lavori di manutenzione ordinaria della rete elettrica, dei sostegni e delle linee aeree degli impianti semaforici della Città di Torino, per l'anno 1994.
La gara sarà esperita con l'osservanza della procedura di cui all'art. 21 della legge 11/2/1994 n. 109 e con il criterio di cui all'art. 1, lettera a), della legge 2/2/1973, n. 14.
Per l'esecuzione dei lavori suindicati, il territorio del Comune di Torino è stato suddiviso in due Lotti (Nord e Sud); l'importo presunto è di L. 350.000.000 per il Lotto Nord e di L. 500.000.000 per il lotto Sud, per un importo complessivo di L. 850.000.000
E' richiesta l'iscrizione alla ANC nelle categoria prevalente 5C. Sono scorporabili le opere di scavo rientranti nella categoria ANC 1 fino all'importo di L. 100.000.000 per il lotto Nord e L. 150.000.000 per il Lotto Sud

3) Gara n. 10/94
Lavori di adeguamento ad uso archivio del locale situato al piano seminterrato del Nuovo Fabbricato uffici ubicato presso il Centro del Martinetto - Corso Svizzera n. 95 - Torino.
La gara sarà esperita con l'osservanza della procedura di cui all'art. 21 della legge n. 109 dell'11/2/1994 e con il criterio di cui all'art. 1 lettera a) della Legge n. 14 del 2/2/1973.
L'importo presunto a base di appalto ammonta a L. 151.000.000. E' richiesta l'iscrizione alla ANC nella categoria prevalente 5h per un importo adeguato.

4) Gara n. 11/94
Lavori inerenti alla demolizione di struttura in conglomerato cementizio armato realizzazione di struttura metallica di copertura a supporto dei pannelli fotovoltaici, sistemazioni aree esterne presso la diga di Telessio - Comune di Lanzo (Torino).
La gara sarà esperita con l'osservanza della procedura di cui all'art. 21 della legge 11/2/1994 n. 109 e con il criterio di cui all'art. 1 lettera a) della Legge n. 14 del 2/2/1973. L'importo presunto a base di appalto ammonta a Lire 620.000.000.
E' richiesta l'iscrizione alla ANC nella categoria prevalente 1 per un importo adeguato.

Gli avvisi di gara integrali, pubblicati a norma di legge, potranno essere ritirati presso la sede dell'AEM, dalle ore 8,15 alle ore 15,15, sabato e festivi esclusi, all'indirizzo sottoindicato, o richiesti all'Ufficio Protocollo (tel. 011/5549.373).
Eventuali informazioni relative alle procedure di gara potranno richiedersi ai competenti uffici (tel. 011/5549.516-517).
La richiesta d'invito redatta su carta legale e **documentata secondo quanto previsto nell'avviso di gara integrale**, indirizzate alla Direzione AEM via Bertola n. 10122 Torino, dovranno pervenire entro le 12 del giorno **27 giugno 1994**.

IL PRESIDENTE
prof. ing. Giovanni Dal Tin

IL DIRETTORE GENERALE
dott. arch. Giovanni Biardo

ECONOMIA FLASH

Auto: a fine mese scade bollo

Vanno pagate entro il 31 maggio le tasse automobilistiche scadute nel mese di aprile per le autovetture oltre 9 cavalli fiscali a benzina, gpl e metano. Lo ha reso noto l'Aci, precisando che per i ritardatari scatterà una sovratassa per i pagamenti effettuati entro il 30 giugno, del 20% per quelli dopo il 31 luglio e del 100% per i pagamenti fino agosto in poi. Gli importi sono rimasti invariati rispetto al '93, tranne che per Puglia, Campania e Toscana. Per tutti gli automobilisti è aumentato il del canone Rai per autoradio e televisioni installate sui veicoli.

Aerei, controllori in sciopero

Il prossimo 3 giugno dalle 13 alle 21 sciopereranno i controllori di volo aderenti all'Anpat, alla Licta e alla Cila/Av/Asda. La protesta riguarda i voli nazionali e internazionali. Saranno comunque assicurate le «prestazioni indispensabili» ai sensi della legge sul diritto di sciopero nei servizi pubblici «assistendo i voli stabiliti dalle autorità governative».

Ici supercara? Rimborsi (forse)

I contribuenti che hanno versato un'Ici (Imposta comunale sugli immobili) maggiore del dovuto nel 1993, non riavranno i propri soldi dal Fisco: non si prevede rimborso né compensazione tra la somma pagata in eccedenza e l'importo richiesto per quest'anno. Lo prescrivono le istruzioni il versamento dell'Ici, contenute nella circolare pubblicata sulla Gazzetta Ufficiale di ieri. questione interessa numerosi contribuenti.

Casa: Milano è la più cara

Per chi vuole cercare casa in affitto o per chi deve rinnovare il contratto, c'è ora il «Borsino degli affitti» del Sunia. Fornisce l'ammontare degli affitti nel centro storico, semicentro, periferia. E' Milano la città a più alto affitto medio in tutte e tre le zone cittadine, per quanto riguarda i nuovi contratti, rispettivamente 16.300, 12.614, lire a metro quadrato mensili. Le meno care sono Torino e Catania.

Iri, offerta migliore per Ast

L'Iri ha deciso di proseguire con la cordata Agarini, Falck, Riva e Krupp le trattative per la vendita della Acciai Speciali Terni, ma deliberato avviare una negoziazione bilaterale con la cordata stessa «per conseguire un miglioramento dell'offerta ricevuta». Lo ha deciso ieri il consiglio di amministrazione dell'Iri.

Bacardi-Martini, fatturato su

Risultati in crescita per la Martini e Rossi Ivlas (la società operativa italiana proprietaria degli stabilimenti produttivi Pessione e Santo Stefano Belbo) che archivia primo bilancio dopo la fusione l'americana Bacardi.

AUMENTO CAPITALE SOCIALE

Si comunica che, in attuazione della delibera dell'Assemblea dei Soci tenutasi il aprile 1994 in sede straordinaria, il valore nominale delle azioni è stato elevato da L. 500 a L. 5.000, portando il capitale sociale a L. 651.975.000.000, che le operazioni di aumento del capitale sociale a pagamento verranno effettuate **a partire dal 6 giugno 1994 e fino al luglio 1994** mediante:

- emissione straordinaria di n. 39.118.323 nuove azioni a pagamento da nominali L. 5.000, da offrire in opzione agli azionisti in ragione di 3 azioni ogni 10 azioni in circolazione alla data del 31.12.1993, al prezzo unitario di L. 6.000, di cui L. 1.000 a titolo di sovrapprezzo da destinare alla Riserva sovrapprezzo azioni;
- attribuzione ad ogni azionista, a norma dell'art. 2441 del Codice Civile, della facoltà di chiedere l'assegnazione a prelazione allo stesso prezzo unitario di L. 6.000 purchè contestualmente all'esercizio del diritto di opzione, azioni che restassero eventualmente inoptate, rispettato in ogni caso il limite legale di possesso azionario che azionista non potrà superare, comprendendo in tale limite le azioni vecchie possedute, le nuove a pagamento spettanti a seguito di questo aumento di capitale e quelle prenotate in prelazione. L'eventuale assegnazione di azioni rimaste inoptate avverrà in proporzione al quantitativo richiesto.

Sono stati, inoltre, fissati i seguenti termini:

- il diritto di opzione, rappresentato dalla cedola n. 25, dovrà essere esercitato, a pena di decadenza, a partire dal 6 giugno 1994 e sino al 18 luglio 1994 compreso, giorno di regolamento;
- le azioni offerte in opzione verranno emesse con la cedola n. 26 (utilizzabile per il previsto prestito obbligazionario), avranno godimento 1° luglio 1994 e verrà richiesta la quotazione; la cedola n. 27 recherà la stampiglia "godimento 1.7.1994";
- i diritti verranno trattati dal 6 giugno 1994 all'8 luglio 1994, a pena di decadenza;
- le eventuali azioni inoptate e non richieste in prelazione dagli azionisti entro il luglio 1994 saranno accollate pro-quota ai partecipanti al Consorzio di Garanzia promosso dalla Pasfin Securities Sim S.p.A.

Tutti gli sportelli della Banca sono a disposizione dei Soci per ogni chiarimento.

Banca Popolare di Novara

Società cooperativa a responsabilità limitata
Sede sociale e centrale in Novara
Iscritta all'Albo delle Banche
Iscritta all'Albo dei Gruppi
Aderente al Fondo Interbancario di Tutela dei Depositi
Registro Società Tribunale di Novara n. 1

SOCIETA' PER IL RISANAMENTO DI NAPOLI S.P.A.

Sede in Napoli - Piazza Nicola Amore n. 2
Capitale sociale L. 30.692.120.000 vers.
Iscrizione Ufficio Registro Imprese Napoli n. 497/1995
C.C.I.A.A. Napoli n. 1144 - Partita I.V.A.

Convocazione di Assemblea

I Signori Azionisti della Società per Risanamento di Napoli S.p.A. sono convocati in assemblea ordinaria per il giorno 30 giugno 1994 alle ore 10 in prima convocazione occorrendo per il giorno 1 luglio 1994, alla stessa ora, in seconda convocazione, presso la sede sociale per deliberare sul seguente

ORDINE DEL GIORNO

1) Relazione del Consiglio di Amministrazione sulla gestione dell'esercizio 1993, Relazione del collegio Sindacale. Esame del bilancio dell'esercizio chiuso il 31 dicembre 1993 e deliberazioni relative.
2) nomina di un componente del Consiglio di Amministrazione.
3) Assegnazioni ai sensi dell'art. 33 dello Statuto Sociale. Hanno diritto di intervenire all'Assemblea gli Azionisti che, a norma delle vigenti disposizioni di legge e di statuto, abbiano depositato, almeno cinque giorni prima di quello fissato per l'assemblea, i certificati azionari di cui sono intestatari, presso la sede sociale ovvero presso le sedi della Banca d'Italia di Napoli, Roma, Firenze, Genova, Torino e Milano, in rappresentanza della Cassa di Sovvenzioni e Risparmio fra il Personale di detta Banca d'Italia, incaricata del servizio, e presso la Monte Titoli spa, per mezzo della stessa amministrati
Nel predetto termine non è compreso il giorno del deposito, nè quello dell'Assemblea. I biglietti di ammissione rilasciati per la prima convocazione saranno validi per la eventuale seconda convocazione.
Napoli, 20 maggio 1994

IL PRESIDENTE DEL CONSIGLIO DI AMMINISTRAZIONE
dott. Domenico Vigglani

TRIBUNALE ORDINARIO DI TORINO

UFFICIO FALLIMENTI

Vendita di immobili mediante incanto

Si rende noto che nel fallimento n. 359/93 di R.R.A. S.a.s. di **Eusebietti Riccardo & C.** Curatore dott. Massimo Dall'Armellina tel. 011 562.3263; il Giudice Delegato dott.ssa Michela Tamagnone Bosco ha disposto la vendita con incanto per il giorno 8-7-1994 alle ore 10 dei seguenti beni distinti in quattro lotti:
Lotto I - in Torino c.so Grosseto n. 247 uso commerciale e magazzini articolati su tre piani e collegati tra di loro da scale interne, così suddivisi.
- Negozio, magazzino, ufficio, servizi WC e due scale interne al piano terreno (mq. 280 circa); Ampio magazzino al piano interrato (mq. circa); Piccolo magazzino al piano interrato (mq. 50 circa), composto da tre vani.
Lotto II - in Torino via Spargo n.ri 157-159 basso fabbricato ad uso magazzino, posto a terreno (mq. 900 catastali) composto da:
Magazzino al piano terreno (mq. 560 circa); Magazzino al piano soppalco (mq. 306 circa), Due corti di pertinenza del basso fabbricato.
Lotto III - in Torino via Spargo n. 174/a.
A) Locali ad uso magazzino, appartenenti a basso fabbricato ed un piano fuori terra e piano interrato, collegati tra di loro da scala interna, così composti:
- Ampio magazzino al piano terreno (mq. 720 circa); Piccolo magazzino al piano interrato (mq. 25 circa)
B) Appartamento al piano rialzato (mq. 58 circa) composto da entrata, tinello con cucinino, camera, bagno, ripostiglio e balconi con veranda; con annessa cantina al piano seminterrato con antibagni;
C) Tre locali al piano seminterrato (mq. 50 circa)
D) Locale al piano seminterrato (mq. 15 circa)
E) Autorimessa al piano interrato (mq. 46 circa) composta da locale autorimessa e locale deposito; dotata di porta basculante e tubazione per lavaggio auto;
F) Autorimessa al piano interrato (mq. 27 circa) composta da un unico locale;
Lotto IV - in Torino via Spargo n. 180 appartamento a destinazione ufficio al piano rialzato (mq. 70 circa) composto da entrata, tre camere, bagno, ripostiglio e balconi; con annessa cantina al piano seminterrato;
La presente vendita è soggetta ad IVA.
Il prezzo è stabilito in:
Lotto I: L. 710.000.000; Lotto II: L. 470.000.000, Lotto III: L. 760.000.000; Lotto IV: L. 75.000.000
Aumenti minimi L. 10.000.000 per i lotti I, II, III e L. 3.000.000 per il lotto IV.
Depositi pari a spese 25% del prezzo base da versarsi alla Cancelleria Fallimentare entro le ore 13 del giorno 5-7-1994, mediante assegno circolare non trasferibile intestato al «Cassiere Provinciale PP.TT. di Torino col nome del curatore». Assegno circolare in Torino e provincia.
Versamento del prezzo entro giorni dall'aggiudicazione. Atti relativi alla vendita consultabili in Cancelleria Fallimenti via Del Carmine 12 Torino.
Per eventuali visite il Curatore sarà sul luogo il giorno 18-8-1994 alle ore 6,30

20 maggio 1994

L COLLABORATORE DI CANCELLERIA **Piera Rotta**

[redacted]

San Paolo Brescia 3170-3200; Cassa R. Bologna 25400-25700; Lombardona 4000000; Ina-Banca 1950; S.Geminiano e S.Prospero 132000; B. Naz. Comun. 1850-1870; Carnica 5150-5350; Norditalia 420-430; Electrolux 75100; Cibifin 40; Saffin 1120; Ifitalia 1570; Cond. Acq. Roma 46-50; Obb. Stefanel 6% 83,50-84; Obb. Rina 4,5% 77,50-78; Obb. Cogefar 6% 85.75-86,30. **WARRANT:** Olivetti 94/95 52-60; Nuovo Pignone (8x) 125; Sai ris. 1890-1940; B.Napoli 490; Ferfin 1020-1190; Burgo 650-710; Cogefar 87 1750-1800; Cogefar [illegible] 1630-1650; Stefanel 2770-2850, Rina ord. 2200-2240; Rina ris. 1220-1250.

LE [redacted]

Amsterdam (Aex) 401,63 (-0,76%); Bruxelles (Bel-20) 1491,86 (-0,84%); Franc. (Dax) 2140,99 (+0,50%); Hong Kong (Hang Seng) 9470,13 (-0,12%); Londra (Ft-se 100) 2966,40 (-1,76%); Madrid (Generale) 330,90 (-0,48%); Parigi (Cac 40) 2050,67 (-1,97%); Sydney (Generale) 2102,20 (+0,25%); Tokyo (Nikkei) 20777,16 (+1,37%); Zurigo (Swiss Market) 2711,90 (+0,84%); New York (Dow Jones) 3757,14 (+0,10%)

QUOTAZIONI BOT

Scadenza	Giorni	Prezzo	Tasso
15-06-94	15	99,734	6,500
30-06-94	30	99,469	6,500
29-07-94	59	98,950	6,500
31-08-94	92	98,364	6,600
30-09-94	122	97,842	6,600
31-10-94	153	97,356	6,700
30-11-94	183	96,700	6,800
30-12-94	213	96,129	6,800
31-01-95	244	95,530	7,000
28-02-95	272	94,957	7,100
30-03-95	302	94,320	7,250
28-04-95	335	93,913	7,250

LIRA INTERBANCARIA

Periodo	Denaro	Lettera
Overnight	7,500	7,625
Call	7,750	8,000
T/N	7,500	7,875
S/N	7,500	7,625
1 Settim.	7,625	7,750
2 Settim.	7,625	7,750
1 mese	7,625	7,750
2 mesi	7,625	7,750
3 mesi	7,625	7,750
6 mesi	7,750	8,000
9 mesi	7,875	8,000
12 mesi	7,875	8,125

A cura dell'Istituto Bancario San Paolo

MONETE E METALLI

Sterlina v.c.	140000 - 144000
Sterlina n.c.	141000 - 149000
Marengo I	110000 - 118000
Marengo	110000 - 118000
Marengo it.	110000 - 118000
Marengo b.	109000 - 117000
20$ oro	653000 - 717000
Krugerrand	530000 - 570000
Argento	274 - 294
Platino (*)	20252 - 20752

(*) Per grammi [illegible]

ORO: CHIUSURE

Prezzo dei metalli in $ per oncia [illegible]

Mercati	27-05-1994	25-05-1994
Londra	386,45	386,15
Zurigo	383,75	383,15
Parigi	386,43	384,98
New York	386,90	386,90
Milano (Lit/g)	19520,00	19541,00
Hong Kong	384,00	386,70

I CAMBI DELLE VALUTE

Valute estere	Milano correnti	Milano precedenti
Dollaro Usa	1592,77	1594,46
ECU	1889,86	1887,43
Marco tedesco	959,75	959,46
Franco francese	280,47	280,08
Sterlina	2403,73	2406,94
Fiorino olandese	852,09	855,14
Franco belga	46,585	47,145
Peseta spagnola	11,734	11,757
Corona danese	246,85	247,20
Lira irlandese	2356,82	2366,34
Dracma	6,468	6,479
Escudo portoghese	9,294	9,340
Dollaro canadese	1149,31	1152,23
Yen	15,219	15,206
Franco svizzero	1132,40	1137,61
Scellino austriaco	137,45	137,90
Corona norvegese	223,87	224,82
Corona svedese	206,17	206,50
Marco finlandese	294,82	295,05
[illegible]	[illegible]	[illegible]

Elaborazione dati a cura dell'Istituto Bancario San Paolo di Torino

RISTRETTO A MILANO

Titoli	[illegible]	
Banca Agr. Mantovana	116400	-0,71
Cr. Agr. Bresciano	8560	0,00
Banca Pop. Cemm [illegible]	18700	-1,06
Banca Pop. Crema	61250	-1,44
Banca Pop. Cremona	11400	1,79
Banca Pop. Emilia	97800	-0,20
Banca Pop. Intra	13100	-0,76
Banca Pop. Lecco	15800	-3,07
Banca Pop. Lodi	12850	1,10
Banca Pop. Luino e Varese	16725	0,09
Banca Pop. Siracusa	[illegible]	-0,35
Banca Pop. Novara	12700	-0,78
Banca Pop. Sondrio	68700	-0,15
Tecnico di Borgomanero	750	0,39
Cat. Varese	483	-4,03
Italiana Incendio e vita	21130	-1,81
Banca Brianza	[illegible]	-0,44
Banca Prov. Napoli	[illegible]	0,70
Banco Ambrosiano Sud	—	—
Banca Naz. Gallaratese	—	—
Banca Prov. Lombarda	—	—
Condotte Acqua	-63	[illegible]
Creditwest	6670	0,23
Finance ord.	n.r.	—
Finance priv.	—	—
Cr. Bergamasco	—	—
Frette	4500	0,00
Inaquad	6370	0,31
Carnica	135	1,50
Ferrovie Nord Milano	1588	1,52
Nai priv	1580	0,00
Inerzab	3450	—
Broggi Izar	1630	-1,71
Il Edificar	3000	—
Il Edificar risp	1010	—

OBBLIGAZIONI DEL [redacted]

Titoli	Milano
Enel 85/95 ind. I	102,10
Enel 85/00 ind. II	100,50
Enel 85/00 ind. III	103,40
Enel 86/01 IND	104,25
Enel 87/94 ind. II	107,45
Enel 89/95 ind. II	102
Enel 89/95 ind. I	103,30
Enel 88/99 ind. II	106
Enel 88/00 ind. III	106,25
Enel 90/98 ind. I	105,55
Enel 91/01 ind. I	105,20
Enel 91/03 ind. I	104,60
Enel 92/00 ind.	104,85
Enel 93/01 ind. I	103,30
Eni 91/95 T.V. Ord	100,05
Eni 93/03 T.V.	101,50
IRI 85/95 T.V.	100,50
IRI 87/94 T.V. II	99,85
IRI 87/94 T.V. III	100,30
IRI 86/96 T.V. I	[illegible]
IRI 88/95 T.V. II	100,40
IRI 88/95 T.V. III	100,40
IRI 91/01 T.V. I	100,70
IRI 91/01 T.V. II	100,20
IRI 92/01 T.V. III	100,15
CCOP 6% 1979/2005	98,70
CCOP 6% 1978/2006	98,80
CCOP Autostr. 8% 48/98 I	[illegible]
CCOP Autostr. 7% 70/98	[illegible]
ALPD-IRI 83/90 T.V.	101,60
AZ FF.SS 85/95 ind. II	100,80
AZ FF.SS 85/00 ind. II	100,75
AZ FF.SS 86/98 T.V.	101,65
AZ FF.SS 88/99 T.V.	[illegible]
AZ FF.SS 90/01 T.V.	101,75
AZ FF.SS 13% 90/98	110,80
AZ FF.SS 92/00 ind	101,75

Titoli	Milano
Augs 85/00 ind	106
Uva 88/95 ind	100,25
IMI 87/95 T.V.	[illegible]
CIGA 8,25% 85/94	99,90
S. Paolo c.l. 5%	100
S. Paolo c.l. 6%	97,50
S. Paolo c.l. 6% Conv	97
S. Paolo c.l. 7%	97,50
S. Paolo c.l. 8%	100,20
S. Paolo o.p. 6% Ls 5%	94,75
S. Paolo o.p. 6%	94,25
S. Paolo o.p. 7%	99
CONVERTIBILI	
CIGA 9% 88/95	101,84
Com. B.d.U. 6,50% 95	124,50
Cent. Sette 8,75% 99	107
Cent. Sette 8,75% 95	107,10
IRI Ansaldo 1 8% 95	103,81
Magnet Marelli 6% 87/93	97,10
Mediob.-Nomura 7% 03/99	141,30
Med. CIR 7% 95/98	103,50
Med. Fr. Tosi 7% 95/97	101,00
Med. Italmobil 7% 95/98	108
Med. Pirelli & C. 6,5% 96/98	139,10
Med. Sea Fore 6% 95/99	105,65
Med Unicem 7% 95/96	107,75
Pirelli S.p.A. 9,75% 85/93	135,84
Serfi A.F. 8% 95	107,90
TITOLI DI STATO	
CCT 1/8/94	100,05
CCT 1/10/94	100,80
CCT 1/11/94	100,40
CCT 1/1/95	100,43
CCT 1/2/95	100,96
CCT 1/3/95	100,50
CCT 1/3/95 em. '90	100,13
CCT 1/4/95	100,85
CCT 1/5/95	[illegible]

Titoli	Milano
CCT 1/3/95 em. '90	[illegible]
CCT 1/6/95	101,50
CCT 1/7/95	101,65
CCT 1/7/95 em. '90	[illegible]
CCT 1/9/95	[illegible]
CCT 1/10/95	[illegible]
CCT 1/10/95 em. '90	100,75
CCT 1/10/95	[illegible]
CCT 1/11/95	[illegible]
CCT 1/12/95	100,95
CCT 1/1/96	100,80
CCT 1/2/96	101
CCT 1/4/96	101,70
CCT 1/5/96	101,50
CCT 1/6/96	102,45
CCT 1/7/96	101,35
CCT 1/8/96	101,75
CCT 1/9/96	101,30
CCT 1/10/96	101,70
CCT 1/11/96	101,30
CCT 1/12/96	101,30
CCT 1/1/97	101,50
CCT 1/2/97	101,25
CCT 18/2/97	101,25
CCT 1/3/97	101,15
CCT 1/4/97	101,20
CCT 1/5/97	101,50
CCT 1/6/97	102,40
CCT 1/7/97	101,55
CCT 1/8/97	101,55
CCT 1/9/97	101,50
CCT 1/3/98	[illegible]
CCT 1/4/98	101,15
CCT 1/5/98	101,25
CCT 1/6/98	101,40
CCT 1/7/98	101,10
CCT 1/9/98	[illegible]

Titoli	Milano
CCT 1/9/98	101,10
CCT 1/10/98	101,10
CCT 1/11/98	101,25
[illegible]	101,15
CCT 1/1/99	101,10
CCT 1/2/99	101
CCT 1/3/99	[illegible]
CCT 1/4/99	101,10
CCT 1/5/99	101,25
CCT 1/6/99	[illegible]
CCT 1/8/99	100,80
CCT 1/11/99	101,15
CCT 1/1/00	101,20
CCT 1/2/00	101,15
CCT 1/4/00	101,15
CCT 1/5/00	101,30
CCT 1/6/00	101,35
C.T.Ecu 8,50% 26/5/94	n.q.
C.T.Ecu 8,65% 26/7/94	[illegible]
C.T.Ecu 8,65% 30/8/94	100,05
C.T.Ecu 10,65% 26/10/94	100
B.T.P. 12,50% 1/6/94	99,96
B.T.P. 12,50% 1/7/94	100,25
B.T.P. 12,50% 1/8/94 em. '90	100,75
B.T.P. 12,50% 1/11/94	100,30
B.T.P. 12% 1/10/95	103,30
B.T.P. 12% 1/1/96	104,10
B.T.P. 12,50% 1/1/96	104,80
B.T.P. 12,50% 1/3/96	105,70
B.T.P. 11,50% 1/3/98	100,10
B.T.P. 11,50% 1/5/98	[illegible]
B.T.P. 12% 1/6/96	[illegible]
B.T.P. 12% 1/9/96	105,35
B.T.P. 12% 1/10/96	[illegible]
B.T.P. 12% 1/1/97	[illegible]
B.T.P. 12% 1/5/97	107
B.T.P. 12,50% 1/6/97 em. '90	107,30

Titoli	Milano
B.T.P. 12,50% 1/4/97	107,80
B.T.P. 12,50% 1/10/97	108,90
B.T.P. 12% 1/1/98	107,20
B.T.P. 12,50% 1/1/98	108,65
[illegible]	[illegible]
B.T.P. 12,50% 18/3/98	110
B.T.P. 12% 20/6/98	107,80
B.T.P. 12% 18/9/98	107,85
B.T.P. 12% 1/1/99	108,65
B.T.P. 10,50% 1/3/01	113
B.T.P. 12% 1/9/01	108,80
B.T.P. 12% 1/1/02	[illegible]
B.T.P. 12% 1/5/02	[illegible]
B.T.P. 12% 1/6/02	110,80
B.T.P. 12% 1/1/03	[illegible]
B.T.P. 11,50% 1/3/03	[illegible]
C.T.O. 10,25% 1/12/98	103
C.T.O. 12,50% 1/6/95	103,10
C.T.O. 12,50% 18/6/95	103,45
C.T.O. 12,50% 18/7/95	[illegible]
C.T.O. 12,50% 18/8/95	103,80
C.T.O. 12,50% 20/9/95	104,15
C.T.O. 12,50% 19/10/95	104,75
C.T.O. 12,50% 20/11/95	[illegible]
C.T.O. 12,50% 18/12/95	104,90
C.T.O. 12,50% 17/1/96	105,15
C.T.O. 12,50% 19/2/96	105,15
C.T.O. 12,50% 18/3/96	105,65
C.T.O. 12,50% 18/4/96	105,15
C.T.O. 12,50% 18/6/96	[illegible]
[illegible]	107,85
C.T.O. 12,50% 18/1/97	[illegible]
C.T.O. 12,50% 17/4/97	107,70
C.T.O. 12% 19/5/97	108,50
C.T.O. 12% 18/6/97	107,05
C.T.O. 12% 20/7/98	107,40
C.T.O. 12% 19/5/98	[illegible]

FONDI D'INVESTIMENTO

ITALIANI	26-05	25-05
Adriatic bond	N.D.	N.D.
Adriatic Amer.	N.D.	N.D.
Adriatic Europe	N.D.	N.D.
Adriatic Far East	N.D.	N.D.
Adriatic global	N.D.	N.D.
Agos bond	10795	10793
Agrifutura	18505	18513
America	20991	29992
America 2000	14139	14153
Arca Az. Italia	19377	19789
Arca BB	33014	33081
Arca Bond	13588	13648
Arca MM	15573	15588
Arca RR	13021	13165
Arca Te	17474	17558
Arca Valtellina	16431	16561
Arcobaleno	18738	18830
Armonia	12842	12844
Aureo	20152	20476
Aureo Bond	10858	10817
Aureo Global	17739	17808
Aureo Prev.	22151	22692
Aureo Rend	10853	10086
Azimut	20006	20085
Azimut Bil. Int	12510	12467
Azimut garanzia	14866	14866
Azimut glob. cresc	16288	16578
Azimut glob. red	15734	15780
Azimut Rendita Int	10341	10334
Azimut Trend	15981	15981
Azzurro	28243	28567
Ba Cred. Amer. Inc	10821	10826
Ba Cred. Monet.	10529	10517
Ba Cred. Fondo	14299	14335
B.N. Mondifondo	14981	14988
B.N. Multifondo	17471	17645
B.N. Rendifondo	11407	11665
B.N. Sicurvita	18339	18375
B.N. Soldifondo	10671	10985
Capitalcredit	16457	16536
Capitalfit	22136	22438
Capitalgest	22994	23163
Capitalgest ir	16487	16756
Capitalgest mondo	12818	12685
Capitalgest Monete	11368	11564
Capitalgest rend	13000	13029
Capitaliza	N.D.	N.D.
Carifondo Ala	13444	13585
Carifondo Ariete	15699	16086
Carifondo Atlante	15563	16707
Carifondo Bond	11975	11993
Carifondo Carical M	10788	10204
Carifondo Carige	12337	12361
Carifondo Delta	25026	25747
Carifondo Libra	13737	13821
Carifondo Lire più	10686	10697
Centrale America	17196	17265
Cent. America (*)	7,49	7,44
Centrale Capital	21059	21022
Centrale Cash C.C.	11169	11160
Cent. Em. Orient	17724	17998
Centr. Lir. (*) (yen)	797,70	809,21
Centr. Europa	17204	17215
Centr. Europa M (*)	9,12	9,76
Centrale Global	18402	18404
Centrale Monet	16480	16480
Centrale Redd.	31157	31217
Centrale Azioni	10004	10043
Cisalpino Azionario	14754	14784
Cisalpino Inv	18271	18516
Cisalpino Bond	10596	10587
Cisalpino Cash	10104	10092
Cisalpino Red	14065	14084
Corel Vertex	9734	9739
Cooperfond	13862	13863
Coopreddit	10866	10820
Coopreddito	N.D.	N.D.
Corona Ferrea Azion	10731	10741
Cotone Azion	15809	15800
Cristoforo Colombo	18700	18677
CT Bilanciato	N.D.	N.D.
CT Investim	N.D.	N.D.
Epta Bond	22503	22524
Epta Capital	16672	16785
Epta Money	16622	16648
Eptainternational	16732	16755
Epta 92	15254	15271
Euro Andromeda	17330	17348
Euro Antares	20582	20508
Euro Aldebaran	12018	13272
Euro Azioni	22288	20575
Euro Vega	11654	11570
Euro Cap Fund	17046	17317
Euromob. Bond Fund	14200	14222
Euromob. Monetario	13770	13782
Euromob. Reddito	14963	15028
Euromob. Risk F.	21508	21904
Euromob. Strat. F.	18375	18393
Eurojapan	12180	12125
Europa 2000	16615	16702
Fideuram Azion	16672	14889
Fideuram monet	17675	17792
Fideuram Performance	11409	11491
Fideuram Security	11503	11500
Finanza Romagnola	12345	13622
Fionno	26468	26777
Fondattivo	12636	12689
Fondersel	46513	47095
Fondersel America	15890	15899
Fondersel Cash	10187	10103
Fondersel Fasel	11326	11365
Fondersel Ind	11280	11481
Fondersel Int	11595	11282
Fondersel Oriente	17022	17054
Fondersel red	14581	14183
Fondersel ser	13510	13465
Fondicri int	26147	23272

	26-05	25-05
Fondicri I	11658	11707
Fondicri 2	15408	15339
Fondicri sel it	16744	16795
Fondicri Pr. It	12490	12507
Fondicri Pr. It. Cresc	8,89	8,72
Fondimpiego 1	19864	19485
Fondinvest	19970	29924
Fondinvest I	17734	17780
Fondinvest 2	24757	24865
Fondinvest 3	17026	17298
Fondoweb Europa	14886	14951
Fondoweb Pacif.	13799	13773
Fondoweb Switch	17475	17522
Fondo Centro	24271	24513
Professionale	56274	56873
Profess. Gest. Italia	20140	20679
Profess. Gest. Int	17450	17481
Profess. Redd. Italia	14163	14224
Profess. Redd. Int	9229	9211
Prestige Risp	15437	15475
Fondo Trading	9032	9080
Fondorade	12548	12649
Galileo	14715	14788
Galileo Inter	13477	13716
Genercomit	29871	29972
Genercomit Azz	14930	14779
Genercomit Int	17746	17734
Genercomit Mt	18871	18888
Genercomit Nord	16829	16958
Genercomit Cap	14568	14567
Gepocomm i	11526	11560
Gepocomm Eur	9792	9274
Gepocomm Eur (Ecu)	4,97	4,99
Gepocomm Am	9637	9984
Gepocomm Am (*)	5,54	5,52
Genfit	15378	15604
Gepocapital	16720	17033
Gepocrest	11086	11067
Geposel	12922	12962
Ges.Firm Risparmio	11481	[illegible]
Ges.Firm Previden	13585	[illegible]
Ges.Fin Monetario	10911	10958
Ges.Fin Pluriny	9377	9331
Gestieuro Ir	16837	16884
Gestiras Bond	15134	15444
Gestiras Italia	15345	[illegible]
Gestiras Int	[illegible]	13000
Gestiras Global	13102	13134
Gestiras Mon	15677	15580
Gestiras Presto	13288	13281
Gestielle A	11722	11824
Gestielle B	[illegible]	13864
Gestielle I	15790	15904
Gestielle M	11057	11055
Gestielle Liquidita	14722	14771
Gestielle B	13871	13883
Gestif Az Mondo	10172	10176
Gestif Az Italia	12440	12719
Gestif Obb. Int	1050	9480
Gestnord Monetario	15985	15739
Gestitalia	N.D.	N.D.
Gestnord Ambiente	8497	8532
Gestnord America	9,18	9,30
Gestnord Banking	9499	9613
Gestnord Far East	980,04	1002,89
Gestnord Piazza Affari	16770	16566
Giallo	13097	13083
Grifo	13267	13216
Grifocapital	19880	20172
Gulliver	12509	12551
Imibond	N.D.	16787
Imirend	N.D.	20436
Imi East	N.D.	16254
Imi Europa	N.D.	15473
Imiitalia	N.D.	20952
Imi Rend	N.D.	18013
Imi West	N.D.	15211
Imicash	N.D.	15444
Imi West	N.D.	15234
Ind. Svilupp. Gl.	10000	10050
Ind. Svilupp. Mon	10000	10090
Industria Romagnola	14336	14510
Interbanc. az	25404	25514
Interbanc. ri	23282	23287
Intermob. Fondo	12178	12125
Investimese	17363	17390
Investimondo	16780	16799
Investire az.	17505	17562
Investire Ir	17355	17213
Investire bo	16934	16294
Investire Bond	14757	14744
Investire Int	14851	14473
Investire obb	13979	13807
Investire	13182	13428
Investire Monetario	11417	11417
Investire obc	23702	23859
Investire pac	17979	17978
Italmoney	12317	12309
Lagest Az. Italia	25013	25652
Lagest Az. Inter	15294	15376
Lagest obb. Italia	20294	20340
Lagest obb. estere	14372	14312
Lombardo	20864	21216
Marengo	10019	10071
Mediceo Azionario	11185	11185
Mediceo Monetario	10660	10082
Mediceo II Inter	10211	10229
Mediceo P. Alban	9552	9713
Mediceo Portfolio	10014	10046
Mediceo Obblig	10542	10554
Mida bf	12837	12812
Mida obb	14496	14020
Money Time	14796	14684
Mondiale Bond	15130	15140
Multiras	N.D.	N.D.
Nagracapital	21470	22774

	26-05	25-05
Nagrarend	10086	10110
Nordcapital	19512	19505
Nordfondo	17801	17524
Nordfondo Cash	10168	10193
Nordfondo Area $	8,97	8,96
Nordfondo Area DM	8,84	8,82
Nordmix	19824	19861
Oasi	13499	13443
Occidente Portfolio	10329	10323
Oriente Romagnol	10174	10177
Ducetto 2000	22450	22540
Performance Azion	13330	13077
Performance Obbl	10967	10919
Performance Monet	10717	10718
Personal Lire	11461	11458
Personal Dollar $	10,36	[illegible]
Personal Marco DM	10,35	10,38
Personalf. az	15575	15582
Personalfondo mon	16636	16656
Phenixfund	16959	17043
Phenixfund 2	17877	17839
Phenixfund Top	13414	13727
Pioggia	[illegible]	15279
Prime M Am	15593	16234
Prime M Eur	22564	22880
Prime M Pac	15466	15500
Primebond	18809	18814
Primecapital	43403	44668
Primecash	12467	12504
Primeclub az	14765	14593
Primeclub obbl	10789	10887
Primeglobal	17496	17505
Primerent	16497	16663
Professionale	15794	15329
Promorenta	18534	18670
Prestinvest	29936	30070
Quadrifoglio az	18364	18693
Quadrifoglio bil	16851	16880
Quadrifoglio int	9475	9538
Quadrifoglio obb	10743	10827
Reddicuota	[illegible]	[illegible]
Rendicredit	15547	15587
Rendifit	17787	15760
Rendiras	N.D.	N.D.
Risp. Italia	10419	10471
Risp. Italia az	17148	17104
Risp. Italia bil	25022	25198
Risp. Italia cor	18072	18041
Risp. Italia red	14341	14204
Risp. Italia red	24115	24275
Rolomix	19908	19191
Rolointernational	14363	14419
Rolomoney	15304	15572
Rolorend	12484	12832
Sanpaolo Cash	10000	10000
Sanpaolo H. Ambiente	14415	14365
Sanpaolo H. Finance	10241	10248
Sanpaolo H. America	20154	20152
Sanpaolo H. Industr	15994	15899
Sanpaolo H. Inter	10684	10763
Sforzesco	15791	15578
Salvadanaio bil	10880	10826
Salvadanaio obb	16895	16899
Scudo	9902	9980
Sforzesco	17799	17323
Sogesfit Chips	15379	15420
Sogesfit Bond	18534	18523
Sogesfit contab	13882	13897
Sogesfit domani	18402	18403
Sogesfit finanza	14853	15087
Spiga d'oro	17241	18866
Sviluppo Azionario	10811	20883
Sviluppo Bond	16586	16429
Sv. Emerg. Markets	9854	9878
Sviluppo Equity	16494	10232
Sviluppo Europa	17637	17658
Sol. Index Global	12362	13358
Sviluppo Index Italia	10086	10019
Sviluppo Iniziat.	18587	18794
Sviluppo Portfolio	25045	25397
Sviluppo Reddito	19480	19528
Traiano	9509	9721
Vasco de Gama	14803	14879
Venetocapital	14147	14184
Venetocash	14525	14709
Venetoventure	15197	15410
Venetorend	14088	14242
Vendome	17011	17514
Ventura time	15696	15865
Vepe	11095	11479
Visconteo	29264	28001
Zeta bond	16438	16512
Zetastock	15390	15435
Zetaswiss	10347	10160
Fondo Ita val. ($)	3683,14	3670,77
Fondo Ita val. ($)	1490,00	1486,15
Sai Quota	19084,82	19123,22

ESTERI AUTORIZZATI

	26-05	25-05
Capital Italia	73501	73526
Fonditalia	137158	136080
Interfund	66677	66227
Int. Sec. Fund	59756	59596
Italfortune cat. A	64506	64208
Italfortune cat. B	15180	15090
Italfortune cat. C	17678	17628
Italfortune cat. D	20179	20178
Italfortune cat. E	16385	16385
Italfortune cat. F	15306	15308
Rasfund	49625	49625
Romeinvest It. Bond	202362	203599
Romeinvest Short T.	109900	110163
Romeinvest Universal	56031	56331
Rom. Dit. Bond Port	192570	192649
Rom. D.M. Short T.	299975	303220
Rom. Germ. Index	191525	190484
Rom. French Index	567530	567507
Rom. French Bond	141183	141079
Rom. French M.Term	252345	252197
Fondo Tre R	55654	55460

IL MERCATO AZIONARIO DEL [redacted]

Quantità definitive della seduta precedente

Azioni	[illegible]	Differ. Lire	[illegible]	Minimo 1994	Massimo 1994	Quantità trattate
A Abeille	88064	-1343	90800	74500	89790	1800
Acq. De Ferrari o	6050	-50	6656	5550	8900	1000
Acq. De Ferrari r.	2096	-8	2330	1950	2490	21000
Acqua Marcia	319	-28	315	272	439	775000
Acqua Marcia r.	[illegible]	-16	245	35	388	875000
Aeda	13853	-4	14850	12270	18843	3000
Aedes risp.	7385	—	8050	5910	8774	n.r.
Alleata cat. A	1165	-42	1170	748	1511	700000
Alleata pri	847	-47	933	556	1079	180000
Alleata risp. n.c.	1020	+3	944	650	1146	20000
Alleanza Ass.	18157	-268	19800	15137	20766	912000
Alleanza Ass. risp.	15626	-399	16850	12471	17244	230000
Ambrovit	6807	-80	7150	5000	7684	22000
Assitalia	17188	-788	17290	10045	20967	84000
Attiv. Immobiliari	3070	-54	3280	2456	3809	176000
Auschem	310	-74	917	35	960	997500
Auschem risp. nc	100	-70	776	23	653	417500
Ausiliare	8650	-50	9765	8500	9985	n.r.
Autostrada To-Mi	17985	+105	13510	9700	14500	2500
Autostrade Pri pr	2367	-18	2508	1730	2553	840000
Avir Finanziaria	7682	-508	7552	5778	9581	8000
B Bastogi Irbs	177	-2	158	76	203	2650000
Banca A. Mantova	10900	—	11177	9450	12285	7000
B. Comm. Ital. ord	5879	-93	6300	4645	6316	801000
B. Comm. It. r.n.c.	5264	—	5740	4175	5968	53000
Banca di Legnano	[illegible]	-61	8169	7260	8714	31000
Banca di Roma	2194	-32	2285	1785	2402	1825000
Banca di Roma w. A	429	-4	418	344	480	840100
Banca di Roma w. B	284	-5	276	219	375	847100
B.ca Fideuram	2507	-3	2195	1488	2291	385000
B.ca Naz. Lavoro r.n.c.	13836	-148	15950	11453	16276	90500
B. P. Berg.-C. Varesina	21337	+218	24205	18515	24517	32500
B.ca Pop. Brescia	9054	-12	9802	8169	9874	15500
B.ca Pop. Milano	6270	-2	n.r.	8270	6272	270000
Bca priv	2093	+3	2160	1310	2519	75000
Bna ord.	4605	+59	5050	3513	5588	53000
Bna risp.	1378	-8	1368	849	1570	792000
Banca Mercantile	10883	-117	9910	8540	13600	3000
Banca Toscana	3411	-65	3550	3118	3981	207500
B. Ambrovenete o	4475	-140	5035	4284	5389	413000
B. Ambrovenete r.	2741	-87	3390	2741	3457	978500
Banco di Chiavari	4180	+5	4457	3450	4870	30000
Banco Napoli ord	2093	-7	2268	1776	2390	232500
Banco Napoli r.p. nc	1476	-30	1896	1482	1815	1032500
B.co Sardegna risp.	15183	-8	17100	13120	17610	2500
Bassetti	9700	-40	10620	5100	10015	45000
Bayer	357000	+17947	374797	325000	378000	100
Benetton	25724	-752	29066	25330	29564	443000
Berto-Lamet	10172	+33	10285	10112	12350	8500
Boero Bartolomeo	9500	—	9036	7350	10517	3000
Bonifiche Ferrar	20890	-250	21670	18200	24988	4000
Bonif. Siele ord	24110	+126	25000	14890	28807	13000
Bonif. Siele risp	5858	-32	5650	2985	7391	36500
Breda	120	—	111	60	170	n.r.
Brioschi	511	-34	497	243	825	140000
Buton	6400	—	6400	6000	8400	n.r.
C Caffaro ord	2448	-32	2790	1650	3144	132500
Caffaro risp	2815	-185	2090	1650	2371	10000
Calcestruzzi	12142	-317	12610	10545	14420	19500
Calp	4853	-277	5325	3510	5480	n.r.
Caltagirone ord	2475	-63	2923	1590	2930	49000
Caltagirone risp	2795	—	2750	1406	3400	n.r.
Cantoni	3140	-190	3400	2900	3677	10000
Cfa	4207	+41	4500	2530	4680	15000
Cantoni Cotoni	3590	-140	3180	2258	3418	11000
Cantoni C. risp	2753	—	2739	2279	3190	n.r.
Cart. Bob. Fabbr.	250	-29	469	250	550	3350000
Cart. Burgo ord	11081	-51	11550	8848	17044	102000
Cart. Burgo priv	10043	+73	10390	6317	13819	2000
Cart. Burgo risp	12337	-590	11710	7000	14209	1000
Cementir	2327	+10	2265	1465	2517	357500
Cement. Augusta	3453	-65	3350	2500	3780	10500
Cementeria Barletta	6640	+410	6879	5100	7418	4000
Cem. Barletta r.n.c.	4543	-47	4873	3970	5300	3000
Cement. Merone	2364	-91	2349	1871	2770	30000
Cement. Merone r.	1809	-79	1910	1760	2250	33000
Cement. Merone w.	1787	-22	1730	1135	1987	19000
Cement. Merone w. r.	7333	-87	2377	1450	2895	31000
Cem. di Sardegna	5900	-311	7156	4210	7670	25000
Cement. Siciliane	5805	+235	6405	4693	7300	20000
Centen. & Ange	701	-6	710	700	731	375000
Capitalia	1133	-8	1135	500	1225	10050000
Capitalia risp.	1134	-42	1190	350	1388	[illegible]
Cir ord	2809	-46	2920	1679	3171	[illegible]
Cir risp. nc	1606	-19	1814	848	1895	3387500
Cir warrant A	198	-3	161	100	231	250000
Cir warrant B	211	-4	166	105	241	794500
Cirio-Bert.-De Rica	1095	-11	1018	915	1051	487600
Cofide	1894	-8	1882	1233	1888	3592500
Cofide risp	1180	-39	1330	687	1394	1775000
Cofide risp. w.	240	-13	151	88	282	877500
Cogefar ord	2440	-4	2480	1780	2591	1070000
Cogefar risp	2434	+1	2365	1239	2864	363000
Comau	2773	-33	3078	2603	3249	140000
Commerzbank	352714	-703	350821	323573	399060	260
Cond. Acq. Torino	11350	—	11817	9600	13080	n.r.
Costa Crociere	4249	-125	4740	3542	5134	52500
Costa Crot. r. n.c.	2700	-29	3030	2224	3288	102500
Cr. Commerciale	5750	-630	6342	5750	6385	7500
Credito Fondiario	5985	-108	5440	4984	6551	182000
Credito Italiano	2759	-89	2610	2161	2775	675000
Credito Ital. risp.	2970	-91	2970	1906	2796	52500
Credito Lombardo	3440	-88	3360	2670	3696	25000
Credito Romagnolo	15030	-131	15380	14250	16353	97400
Credito Valtellinese	16180	-214	18130	15180	19179	28400
Cucirini Cantoni	1201	-8	1264	1010	1650	10000
D Dalmine	468	-4	485	375	531	410000
Danieli & C.	11511	-229	12520	10200	13814	15000
Danieli & C. risp.	6787	-213	7010	5789	7836	90000
Datacosyst	1480	—	1527	1400	1600	n.r.
Del Favero	1552	-70	1860	1216	2007	187500
E Edison ord.	7540	-161	8240	6813	8481	832000
Edison risp. port	7677	-712	8450	4910	8846	10800
Edison w. 94/95	190	-5	205	130	231	20035000
Ed. Fabbri priv	3687	-40	[illegible]	3541	4780	30000
Ed. La Repubblica	4201	-89	4525	3349	4688	73000
Editoriale Mare	1130	-30	1245	1050	1375	10000
Eridania	1395	—	1332	920	1675	n.r.
Esag Tinley w	184	-41	198	60	253	767000
Esercizi Acqueda	2958	-8	3116	2598	3300	100000
Ericsson	32317	+1209	35850	24802	37824	34000
Eridania Beghin-Say	254357	-1643	267540	241590	320000	775
Euromobiliare	3008	+90	3370	2180	3585	15800
Euromobiliare risp.	1832	+32	1987	1399	2700	8000
Europa Metalli	971	-14	1061	576	1133	340000
F Fempar	500	+18	618	220	1000	767500
Fmc	1145	-5	1073	900	1289	20000
Faema	5495	-50	5739	4800	6084	3000
Falck	5882	+14	6040	5150	6658	104000
Falck risp.	7620	—	7595	4025	[illegible]	2600
Fidis	19400	—	19402	16490	20700	n.r.
Ferfin fin.	1897	-19	2185	1420	2394	6175500
Ferfin fin. r. nc	1211	[illegible]	1452	502	1612	2262500
Fiar	8850	—	9362	6900	10071	1000
Fiat ord.	6646	-4	7090	4117	7249	11058000
Fiat priv	4924	-35	4415	2158	4567	16101000
Fiat risp.	[illegible]	-39	4380	2256	4398	3923000
Fiat warrant	2778	-72	2681	1794	3040	3325527
Fidis	6095	-106	6760	3770	7298	266300
Fimpar risp. n.c.	238	-13	230	135	[illegible]	[illegible]
Fin. Agroind. ord	6058	+464	10102	5960	11074	15000
Fin. Agroind. risp	6480	-147	6800	[illegible]	[illegible]	[illegible]
Finarte	1517	-28	1590	[illegible]	[illegible]	[illegible]
Finarte pri	540	-2	611	515	709	102500
Finarte r. n.c.	567	+15	570	446	780	157500
Finrexit	1300	-5	1488	1300	1594	45000
Finmeccanica ord	2047	-11	2160	1432	2492	197500
Finmeccanica risp.	2178	+16	2255	1409	2490	42500
Fonza	771	—	838	660	[illegible]	[illegible]
Forma risp	1080	—	947	779	1155	n.r.
Fiscambi risp	2650	—	2144	1600	2300	n.r.
Fiscambi ord	2500	—	2641	2070	3050	n.r.
Feid	1179	-40	1312	970	1436	105000
Fochi Filippo	7987	-1	7949	7946	9879	110500
Fondiaria SpA	14341	-809	16450	11548	17882	839500
Fondiaria warr	14612	-3	14699	14241	14868	12600
Fornara ord	170	-68	195	93	195	190000
Fornara priv	349	—	350	145	850	n.r.
Franco Tosi	19913	-881	24208	19813	26319	24750
G Gabetti	2673	+15	2814	1859	3091	45000
Gaic	1655	-66	1980	757	1522	407500
Gaic risp.	1430	-40	1124	741	1330	170000
Gemina	1681	-16	1852	1353	1847	8460000
Gemina r. n.c.	1331	-9	1445	1144	1502	405000
Generali	41391	-671	47100	37393	48161	2187000
Generali w. '91	35063	-778	[illegible]	30510	40377	44794
Gewiss	[illegible]	-1771	23185	16710	25400	25000
Gilm ord	1230	-19	1379	1000	1500	55800
Gitterer ord	1053	-71	4647	2804	4751	608800
Giardini risp	2736	-66	2665	2178	3307	22500
Gim ord.	3972	-218	4577	2150	4751	76000
Gim risp	2072	-7	2348	1265	2466	9000
Gottardo Ruffoni	1114	—	1125	1055	1300	n.r.
Grassetto	5410	-33	7381	1214	9690	685500
I Ifi priv	24927	-129	28400	15470	28647	777500
Ifil ord	6899	-426	8250	5353	8470	1753000
Ifil risp	3701	-345	4408	2368	4803	2157000
Ifl spa	[illegible]	-98	13200	12182	14107	830500
[illegible]	1730	-9	1755	1419	2033	88000
Industrie Secco	311	+51	282	260	1250	170000
Ind. Secco r.p. nc	1100	—	1366	1150	1300	n.r.
Interbanca ord.	1459	—	[illegible]	—	—	n.r.
Interbanca priv	27700	—	20161	20050	32500	1600
Intermobiliare	3050	+15	[illegible]	2555	3550	16000
Ipi	[illegible]	-775	11670	10320	12764	1500
Isefi	800	—	776	600	864	25000
Isvim	5600	—	6844	5450	6825	n.r.
Italcable ord.	10174	-61	10718	8590	11839	177000
Italcable risp	8386	-112	8910	[illegible]	9453	95200
Italcementi ord.	13911	+185	15000	10283	17584	740760
Italcementi risp.	7350	-49	7440	5554	8795	490250
Italgas	5355	-17	5710	4746	6387	2559000
Italgas w.	2975	-50	2772	1650	3538	251000
[illegible]	1504	-7	1567	1416	1586	109500
Italmobiliare	41450	-1338	50750	35074	52940	52400
Italmobiliare risp.	24098	-425	26590	18050	28272	36700
Italedil r.nc w.	19802	-1046	21420	14308	27314	8350
J Jolly Hotels ord	7700	—	8050	6200	9000	n.r.
Jolly Hotels risp	11200	—	11280	11700	11200	n.r.
L L'Espresso SpA	4137	-152	5700	4059	5874	14000
La Fondiaria Ass. SpA	8784	-120	5630	5618	10895	191500
La Fondiaria Ass. w	[illegible]	-257	1829	1200	3491	[illegible]
La Gaiana	4250	—	4170	4125	4350	[illegible]
La Previdente	18520	-270	17630	12433	[illegible]	159500
Lattea Ass. ord.	6528	-744	7970	4720	7630	49000
Lattea risp.	4223	-108	4420	2053	4808	190000
Linificio ord.	1537	-19	1595	1131	1639	50000
Linificio risp	1271	-7	1212	956	1382	175000
Lloyd Adriatico o	15483	-5	17430	13160	18463	55000
Lloyd risp. nc	11658	-538	[illegible]	9467	13670	18000
M Magona	4615	-5	4850	2710	4550	7500
Magneti M. ord.	1261	-6	1205	859	1521	598000
Magneti M. risp	1165	+22	1245	947	1500	230000
Margoni	5495	—	5987	3800	6900	n.r.
Mandelli	2988	—	7300	[illegible]	2990	n.r.
Manif. Rotondi	735	-3	730	395	850	75000
Marangoni	4945	-450	5661	[illegible]	5564	7500
Marzotto	6739	-16	[illegible]	9003	12073	41000
Marzotto risp	1800	750	10975	6436	14050	1000
Marzotto risp. nc	6534	+170	6205	4700	7250	42000
Mediobanca	15235	-451	17820	13598	19417	[illegible]
Merloni	5981	-31	6236	4670	7000	42500
Merloni risp	2030	+84	7800	2170	3284	50000
Milano Ass. ord	6810	-179	9856	6377	10570	191000
Milano Ass. risp	4950	-111	5405	3343	5809	72000
Mittel	1050	-11	1729	1030	1927	172000
Mittel warrant	636	-32	[illegible]	370	824	145000
Mondadori	18000	-250	[illegible]	14000	21420	10000
Mondadori risp	12801	+831	[illegible]	9850	15304	[illegible]
Montedison ord	1329	+13	1592	885	1631	58850000
Montedison risp. nc	[illegible]	-42	1720	869	1822	70000
Montedison risp. n.c.	1166	-20	1237	567	1351	7900000
Montedison w. 94/97	348	+1	326	277	445	13317754
[illegible]	1190	-30	1338	923	1614	460000
Montefibre risp	951	-55	1016	856	1182	125000
N Necchi	941	[illegible]	832	741	783	208000
Necchi ord	1244	+2	1411	[illegible]	[illegible]	110000
Necchi risp. nc	1578	—	1536	1380	1572	n.r.
Nuovo Pignone	6892	+10	6650	6319	7028	23000
O Olcese	525	—	515	160	680	n.r.
Olivetti ord	2573	-17	2808	1549	3394	12090000
Olivetti priv	2851	-9	3175	1651	3286	30000
Olivetti risp. nc	2072	-73	2280	1419	2347	325000
Olivetti w. ord	201	-5	210	114	233	[illegible]
P Pirelli SpA	3727	-8	3015	1995	3300	6110000
Pirelli SpA r. nc	2290	+36	2275	1264	2341	[illegible]
Pagnossin	246	—	272	184	341	[illegible]
Parmalat Fin	2189	-40	2584	2155	2807	[illegible]
Part. Fin	1673	-109	1980	1520	2304	55000
Part. r. n.c.	1273	-7	1210	811	1294	615000
Pierrel	522	-58	689	482	765	10000
Pininfarina ord	18180	-337	20050	11320	21753	4000
Pininfarina risp	19080	—	20100	14800	20150	n.r.
Pirelli & C. ord	5201	-74	5610	3644	5962	199000
Pirelli & C. risp.	2625	+2	2745	1477	3006	159000
Poligrafici ed.	4685	—	5007	4400	5160	[illegible]
Premafin ord	359	—	390	350	359	n.r.
Premafin	2827	+39	2355	1452	2677	1996000
R Raggio Sole o	859	-2	900	631	1077	119000
Raggio Sole r	805	-16	839	659	864	70000
Ras ord	28103	-732	31750	24096	34990	580500
Ras risp	18951	-575	20650	13219	20799	436250
Ratti	3987	-97	4500	2859	6751	34000
Recordati ord	8187	-358	9029	5700	9771	9800
Recordati risp. nc	4500	-57	5000	2643	5310	8000
Rejna ord	8850	-40	8552	7300	8735	[illegible]
Rejna risp	[illegible]	—	[illegible]	41600	41800	n.r.
Rinascente ord.	10506	-86	10900	6726	12415	[illegible]
Rin[illegible]	5800	-208	6150	4363	7223	60000
Rinascente risp	6134	-70	5600	5611	7483	189000
Risan. Napoli risp	16125	-141	17549	11500	18600	n.r.
Risan. Napoli ord	31700	-1945	38674	27800	41092	11300
Riva Finanziaria	5000	-67	[illegible]	4088	9458	17000
Rodriquez	4150	-33	3850	3150	[illegible]	[illegible]
S Saes Getters o	[illegible]	—	[illegible]	11510	[illegible]	25000
Saffa ord	5675	-106	6210	4191	7155	92600
Saffa risp. port	[illegible]	-705	5585	4050	[illegible]	[illegible]
Saffa risp. nc	3522	-93	3940	2727	4223	24000
Saffa warrant	580	-	315	330	671	[illegible]
Saipem ord.	[illegible]	-370	9170	7419	9444	3000
Sabaudia risp	9600	-50	8750	8775	10200	1000
Sai ord.	21346	-798	24750	17194	25566	256500
Sai risp.	17879	-301	13510	8380	14342	358000
Saipem ord	3603	-14	3540	[illegible]	3935	120000
[illegible]	1872	[illegible]	1915	700	8101	78000
Salgas	3928	-56	4200	2950	4435	[illegible]
[illegible]	2970	—	3870	2153	3284	[illegible]
San Paolo	[illegible]	-88	11720	9971	11522	656000
[illegible]	758	-45	[illegible]	700	1179	[illegible]
Sasib ord	8804	-76	8480	7875	10206	[illegible]
Sasib priv	10700	[illegible]	8900	8090	10706	[illegible]
Sasib r. nc	5390	-4	[illegible]	3305	[illegible]	[illegible]
Schiapparelli w.	172	+6	132	[illegible]	185	[illegible]
Schiapparelli	292	-27	335	275	368	[illegible]
Sci	1029	-74	1110	740	1296	[illegible]
Seat	8883	-57	6605	4900	7027	22000
Semi ord	350	-430	[illegible]	350	2810	684000
Semi priv	365	-140	750	359	1455	920000
Sip ord	4259	-32	4510	[illegible]	[illegible]	14360000
Sip risp. n.c.	3528	-34	3770	[illegible]	4256	7325000
Sip ord. warrant	789	-18	911	534	980	1580100
Sirti	11818	-701	13580	9312	13616	364000
Sisa	1400	—	1360	1000	1509	30000
Sme	3781	-65	3960	3503	[illegible]	142800
Smi ord	941	-32	1085	490	1053	355000
Smi risp	778	-21	840	365	899	135000
Smi warrant	227	-12	139	75	264	315500
Snia Bpd ord.	2325	-18	2614	1611	2701	5435000
Snia Bpd risp	2320	[illegible]	2585	1397	2687	40000
Snia risp. nc	1328	-29	1427	873	1493	485000
[illegible]	1092	-88	1185	[illegible]	1207	[illegible]
[illegible]	[illegible]	+32	4780	3360	4000	55000
Sogefi w.	1253	-25	681	300	1374	330000
Sopaf ord	[illegible]	-5	3487	2409	4700	60000
Sopaf risp	7382	+2	2575	[illegible]	3760	67500
[illegible]	2656	+15	2806	1698	3181	160000
Sorin Biomedica	5423	-8	5720	4598	5972	218000
Standa ord	38713	-195	38550	27650	43085	8250
Standa risp	13011	[illegible]	14715	1	16744	[illegible]
Stefanel	5870	-124	6190	5146	6487	30000
Stet ord.	5648	-30	5930	4105	6283	8230000
Stet risp	4551	-47	5090	3223	5419	7300000
Stet risp. w. '94	26809	-1080	30909	11750	33640	751500
T Tecnost	3336	-284	[illegible]	3060	4092	57500
Telecomp	825	+25	848	599	910	180000
Telecomp r. n.c.	522	-3	550	[illegible]	615	50000
Teleco Cavi	9285	+35	9295	8771	9355	[illegible]
Teleco Cavi r. n.c.	5875	-8	5972	5558	[illegible]	13000
Terme Acqui r.n.c.	807	-76	802	[illegible]	940	15000
Terme Acqui	1700	+105	1631	1240	1810	9000
Toro Ass. ord.	30091	-178	32785	25699	35478	145000
Toro Ass. priv	15114	-218	16485	11130	18252	151000
Toro Ass. risp	[illegible]	-341	15000	[illegible]	15445	135000
Trenno	3145	+5	[illegible]	2765	3409	[illegible]
Tripcovich	1945	—	2024	1518	3290	n.r.
Tripcovich risp.	1308	—	1268	1100	1453	n.r.
U Unicem	13465	-255	13180	10539	[illegible]	47500
[illegible]	[illegible]	-79	7504	5668	[illegible]	[illegible]
Unicem risp. w.	[illegible]	-39	[illegible]	[illegible]	[illegible]	[illegible]
Unione Sub. Ass.	13475	-346	14380	10000	15759	7000
Unipol ord.	13195	+6	13215	10785	14070	64500
Unipol priv.	8895	-66	9227	8867	9823	420250
V Vetrerie Ital.	[illegible]	-11	4820	[illegible]	5801	150000
[illegible]	1278	-32	1308	895	1530	70000
Vianini Lavori	9920	-6	5919	3360	6280	73000
[illegible]	8930	+107	9250	6880	10186	32000
[illegible]	418000	+6000	488148	415000	575000	50
W Westinghouse	6500	—	[illegible]	[illegible]	7790	n.r.
Z Zignago	7109	-287	9610	5477	12297	94000
Zucchi	[illegible]	+200	10860	8880	11038	3600
Zucchi risp. n.c.	[illegible]	-737	5750	4910	[illegible]	[illegible]

* Minimi e massimi non rettificati rispetto ad operazioni sul capitale ed a stacco dividendi

MESSA RICORDO DELL'HEYSEL

TORINO. Messa in ricordo delle vittime dell'Heysel (nella foto, il compianto Scirea) oggi alle 11 nella Chiesa della Madonna del Buon Consiglio (via Curtatone 17). Prima della cerimonia, una corona di fiori sarà deposta davanti alla lapide nella sede bianconera. Analoga cerimonia avverrà a Liverpool.

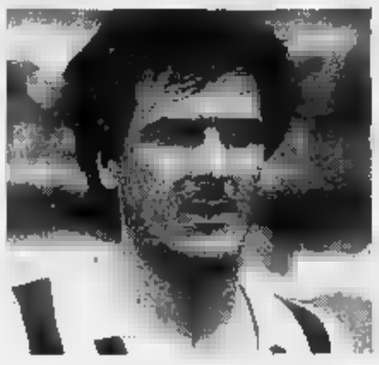

OGGI AMICHEVOLI PER 7 ITALIANI

Milan (nella foto Savicevic) e Inter si scambiano gli avversari: rossoneri contro il Monterrey; nerazzurri a Guadalajara. Altre amichevoli: Lucerna-Foggia (ore 20,30), Casellese-Sampdoria (ore 16), Novese-Genoa (ore 16), Oristano-Cagliari (ore 18), Hamrun Spartans-Reggiana (ore 18,30).

OGGI IN TV

11,00 **Moto.** Mondiale cross	Tele + 2
11,30 **Offshore.** Mondiale, G. P. d'Italia	Tele + 2
12,00 **Ginnastica.** Campionati Nipas	Tele + 2
12,45 Crono, Tempo di motori	Tmc
13,30 Settimana gol	Tele + 2
14,45 **Basket.** Buckler Bologna-Scavolini Pesaro, 5ª finale scudetto	Raiuno-Tmc
15,00 **Pallavolo.** World League, Russia-Italia	Tele + 2
15,15 **Auto.** Campionato italiano F3	Raitre
15,00 **Tennis.** Da Parigi: Open di Francia	Raitre
16,30 **Calcio.** Campionato portoghese, Porto-Boavista	Tmc
17,00 Calcio, campionato tedesco (r.)	Tele + 2
18,00 Calcio, campionato inglese (r.)	Tele + 2
18,00 **Pallanuoto.** Finale scudetto	Raitre
18,15 Nba Action	Tmc
19,45 Telesport	Tele + 2
20,00 **Pugilato.** Jones-Tate, De La Hoya-Camporiello, Ruelas-Eugen (r. sint.)	Tele + 2
20,15 Tg 2 Lo sport	Raidue
20,30 Tg 1 Sport	Raiuno
22,00 **Tennis.** Open di Francia (diff.)	Tele + 2
0,40 **Pugilato.** Da Ceccano: camp. italiano mosca. Ciammaruto-Podicha	Raidue
1,40 **Pallanuoto.** Como-Pordenone	Raidue
2,10 **Baseball.** Da Nettuno: serie A1, Nettuno-Rimini	Raidue

LA STAMPA
SPORT

Sabato 28 Maggio 1994 27

Nel test con la Finlandia, deciso da Signori e Casiraghi, si pensa soprattutto agli schemi

Italia, avanti a piccoli passi

E i fischi di Parma tutti per Baggio-2

PARMA
DAL NOSTRO INVIATO

Avanti adagio. Fattasi Nazionale, la montagna dell'Arrigo partorisce il topolino di due gol, quanto basta per regolare la Finlandia e consegnare agli archivi la prima vittoria dell'anno, dopo le ingloriose sbandate in Francia, Germania e Pontedera. Sul piano del gioco, l'aspetto che ci sta più a cuore, poco da dire e molto da fare. Siamo indietro, né poteva essere altrimenti, visti i carichi di lavoro propinati fra Sportilia e Milanello, e i restauri tattici in atto. A Roberto Baggio, per esempio, manca la magia dell'ultimo tocco, che verrà col tempo. Poi, lo strombazzatissimo 4-3-3 comporta adeguamenti non trascurabili, specie quando la palla l'hanno gli avversari.

La rete che orienta la partita è frutto di una laboriosa intesa fra il Codino e Signori, favorito - al momento del tiro - da un goffo «pisolo» del greve Kanerva. Gli scambi Baggio-Signori costituiscono uno dei sentieri più battuti dalla squadra. Non sempre con successo, ma spesso con lusinghiera alacrità. L'Arrigo recupera Benarrivo (fascia sinistra, Costacurta a destra) e rinuncia ai numeri mondiali. Fischi a Berti, fischi e insulti a Dino Baggio, che impara a ricusare Parma e il Parma: i promotori sono gli stessi scellerati che bombardarono di cartacce il milanista Rossi.

Il foglio è bianco, e il compito laborioso. Soprattutto dalla cintola in su. La stazza dei finnici e l'agilità dei nostri consigliano scaltre imboscate sulle tre quarti. Non appena Heikkinen e Kanerva chiamano il fuorigioco, e la Finlandia avanza in branco, scatta il contropiede. Manovrato, avvolgente, anche se il più delle volte sterile. Il fatto è che Berti (destra), Baggio1 (centro) e Signori (sinistra), per quanto si agitino e si soccorrano, assai rado si propongono a zona tiro. Del centrocampo italiano, il più flemmatico è Evani, il più fumoso Baggio2 e il più intraprendente Conte, generoso al punto da immolarsi su ogni sventagliata in profondità, come al 2' (esitazione fatale) e al 9' (punizione guadagnata).

Anche Berti studia. Da ala, da incursore, da incontrista. A fare una alla volta sono capaci tutti; viceversa, a farle tutte e tre assieme, come pretende l'Arrigo, ci vuole fegato, oltre che stoffa. Motori imballati e acciacchi muscolari (Benarrivo) condizionano la spinta sulle fasce. Si procede, così, al piccolo trotto. La Finlandia applica uno scolastico 4-4-2, Kinnunen e Suominen (il gran Codone) a destra, Heikkinen e Kanerva nel cuore del fragile bunker, Petaja e Jarvinen a sinistra. Lindberg e Aaltonen assicurano dignitoso filtro, mentre Hjelm si sgonfia quasi subito, sballottato com'è fra Scilla-Baresi e Cariddi-Apolloni. Resta Litmanen, ma del gioiello dell'Ajax non ricordiamo, sinceramente, che un esilarante cozzo contro un cartellone pubblicitario.

Tenace ma provvisoria, l'Italia fa quello che può. Anche nella ripresa, quando Tassotti avvicenda Benarrivo (e Costacurta si sposta a sinistra), Minotti rimpiazza Baresi, Zola e Casiraghi rilevano il Codino e Berti. La partita è un continuo accendersi e spegnersi. Si scuote la Finlandia e Marchegiani alza di giustezza una punizione del poderoso Jarvinen. Gli applausi rincorrono i fischi. Come nel primo tempo, lasciamo che i Tir nordici invadano le carreggiate, salvo poi affiancarli e sorpassarli a tutto gas, con le idee di Zola, con i guizzi di Signori, le spallate di Casiraghi. E al 67' proprio il bisonte brianzolo porta a due le reti, sugli sviluppi di una concitata girandola, propiziata da una papera del portiere, introdotta da un palo di Minotti e suggellata da uno scarabocchio balistico di Conte.

Ma le ovazioni sono tutte per Zola, che slalomeggia festoso e in un paio di occasioni impegna strenuamente Jakonen. Al 78' esce Conte ed entra Donadoni. Ogni tanto, Marchegiani si abbandona a rinvii così sciagurati da vellicare il sarcasmo popolo. La Finlandia si limita a fare mucchio. Dalla Norvegia non ha mutuato che l'atteggiamento tattico, non l'esplosività delle trame. I «fusignanisti» chiudono all'attacco, attingendo le ultime gocce di benzina. Il 4-3-3 presuppone velocità supersonica, idee chiare e passaggi senziali, profondi, chirurgici. L'alternative serea resta Casiraghi: in attesa, magari, di Massaro. La coppia Baggio1-Signori merita di essere coccolata. Tappi per tappi, meglio averne due così: di champagne. A Roma, contro la Svizzera, vedremo di sicuro un'altra Italia (con i milanisti doc). Quella vera, forse.

Roberto Beccantini

ITALIA		FINLANDIA	
MARCHEGIANI	6	JAKONEN	5,5
COSTACURTA	6,5	KINNUNEN	6
BENARRIVO	6	HEIKKINEN	6
CONTE	6,5	PETAJA	6
APOLLONI	6	KANERVA	6
BARESI	6	SUOMINEN	5
EVANI	5,5	LITMANEN	5
D. BAGGIO	5,5	LINDBERG	5,5
BERTI	5,5	HJELM	6
R. BAGGIO	6	AALTONEN	6
SIGNORI	6,5	JARVINEN	6
All: SACCHI	6	All.: LINDHOLM	6

2 — **0**

Arbitro: VAGNER (Ungheria) 7
Sostituzioni: Italia: 45' Tassotti (6) per Benarrivo; 78' Donadoni (6) per Conte; Minotti (6) per Baresi; 46' Casiraghi (6) per Berti; 46' Zola (6,5) per R. Baggio. Finlandia: 77' Paavola (5,5) per Lindberg; 73' Hyrylainen (sv) per Kanerva; 88' Rantanen (sv) per Aaltonen.
Reti: 24' Signori, 67' Casiraghi.
Spettatori: 16.714 paganti, incasso di 402.520.000 lire.

A fianco: Casiraghi autore del secondo gol
sopra: Sacchi dà disposizioni tattiche dalla panchina

Zola va moglie del Divin Codino

Per Evani, Dino Baggio e Berti una sera con troppe incertezze

MARCHEGIANI: 6. Ritorna dopo la sceneggiata delle streghe e beve pure qualche fischio, perchè con i piedi ne combina di tutti i colori e in un paio di uscite è un po' farfallone. Ma per il resto la Finlandia non lo mette mai alla prova. Solo una volta lo obbliga alla parata su calcio piazzato.
COSTACURTA: 6,5. Baresi era la sua balia, ma ormai da tempo Billy sa viaggiare con le proprie gambe. Non sbaglia un colpo, sulla fascia destra c'è il divieto di transito. E quanta precisione nel pescare i compagni in movimento con lanci profondi e millimetrici. Nel secondo tempo va a sinistra, e la musica non cambia.
BENARRIVO: 6. In dubbio fino all'ultimo per un piccolo infortunio, viaggia sulla sinistra senza risparmiarsi, carcando l'applauso dei tifosi di casa. Dal 46' entra in scena Tassotti (6), vecchio marpione che mano a reggere la baracca quando i finnici affondano i colpi, approfittando dalle prime defaillances fisiche dei sacchiani.
CONTE: 6,5. «Intenso» come vuole l'Arrigo, molto attento nel rispettare gli schemi. Si inserisce anche in attacco e cerca la botta vincente (vedi seconda rete). Parte sprinter, cambia passo alla distanza. Un debutto che passa inosservato. Dal 78' largo a **Donadoni** (6) alla ribalta per un paio di botte omicide, che fanno parte del suo repertorio.
APOLLONI: 6. Un altro deb senza infamia. Svetta in area, va a chiudere ogni varco. Ma i finlandesi non fanno che il solletico a questo stangone, che potrà venire molto utile nella bolgia americana.
BARESI: 6. In campo fa il Sacchi, nel senso nelle pause del gioco ripete la lezione ai compagni di difesa. Per il resto problema per il vecchio capitano. 46' in campo Minotti a passa qualche brutto momento, perchè nella ripresa gli azzurri subiscono l'improvviso ritorno dei finlandesi e lui non il proprio fulmine di guerra.
EVANI: 5,5. Mister frenesia una ne azzecca e due sbaglia. Non è ancora al top, troppi errori di misura in fase di rilancio e manovra.
D. BAGGIO: 5,5. Sceneggiata. Ogni volta che tocca il pallone fischi e insulti. Parma perdona il suo gran rifiuto. Lui sembra soffrirne e accumula tanti errori.
BERTI: 5,5. Va Nik sulla fascia destra con movenze tardelliane, ma il Berti che pretende Sacchi è questo. Qualche buon inserimento senza palla e poco altro. Massaro è in agguato. Dal 46' entra Casiraghi (6) e si piazza sulla destra, nel nuovo ruolo che gli compete nel 4-3-3. Astuto Gigi nel deviare in rete il pallone del secondo gol.
R. BAGGIO: 6. Un Codino poco Divino, anche se l'intesa Signori lievita e si vede nell'azione del primo gol. Ma il Baggio rifinitore che vuole Sacchi non è certamente quello di ieri sera. Dal 46' lo sostituisce **Zola** (6,5) che fa il diavolo a quattro per eccitare la folla parmigiana. Prima una punizione maligna, poi un'altro calcio da fermo che le premesse per il secondo gol. Più dinamico del Codino, dimostra di aver smaltito meglio i pesantissimi carichi di lavoro.
Finlandia: 6,5. Il modulo formato America è fatto apposta per esaltare e caratteristiche e alla prima occasione il mini bomber colpisce con freddezza. La rapidità può diventare un'arma micidiale. Anche nella ripresa cerca il gol con la grinta che ha fatto di lui il re degli italiani cannonieri.

Fabio Vergnano

Sacchi contento

Ho visto tanto spazio per crescere

DAL NOSTRO INVIATO

«Vogliamo e possiamo fare di più». Anche Sacchi resta un attimo interdetto di fronte al debutto di Matarrese. Insaziabile, il presidente, ma contento perché «la squadra va avanti senza fibrillazioni interne». Ovvero: tutti amici e remare nella direzione. Dimenticato il recente passato: «Stiamo meglio di Napoli e Stoccarda - ammette Matarrese -. Perdere è antipatico. Attorno a noi cresce la simpatia, ora speriamo di riportare la Nazionale e Parma per una partita in palio i due punti».

Perdonati i fischi a Dino Baggio, che Sacchi invece non ha gradito: «Un trattamento ingiusto, ma purtroppo questi sono i problemi che ha Nazionale itinerante». Soddisfatto il ct per la prova dei suoi: «Ero perfino preparato a qualcosa di meno, invece ho visto sprazzi interessanti, la squadra si impegna e chi sa interpretare la nostra prestazione avrà capito che in prospettiva ci sono notevoli margini di crescita».

Ma sarebbe Sacchi se cogliesse soltanto gli aspetti positivi: «Manca ancora la precisione gli interscambi sono stati perfetti, alcuni giocatori erano affaticati. Ma ho visto anche azioni spettacolari e ho avuto la conferma che questa squadra dà fiducia. E' una vittoria che fa bene, perchè ci tenevamo ad in modo positivo la fase premondiale. Mi ha sorpreso la capacità di in velocità. Così li avevo visti soltanto contro Scozia e Portogallo».

Dino Baggio dà peso ai fischi: «Hanno interpretato male certe mie dichiarazioni», si scusa. Ma ammette: «Atleticamente sono andato bene, tatticamente ho sbagliato troppo». Fischi anche per Marchegiani, che contro la Svizzera cederà il posto a Pagliuca: «Ho sbagliato qualche rinvio di piede, ma dovevo rischiare. Sacchi non mi ha un contentino, faccio parte del gruppo». Stratilice Conte: «Sono entrato nei meccanismi di gioco, ho capito che in questa squadra posso dire la mia anch'io. Sacchi crede in me? Credo proprio di sì». [f. ver.]

MERCATO

Sinisa Mihajlovic è un croato di 25 anni che ha militato nelle ultime due stagioni nella Roma; in precedenza aveva giocato nella Vojvodina e nella Stella Rossa

Il centrocampista della Roma sceglie Genova, la società granata non ha problemi

La Samp soffia Mihajlovic al Toro

Moeller e Julio Cesar al Borussia, accordo raggiunto

Mihajlovic rifiuta il Toro e va alla Samp. Ieri il croato si è incontrato a Genova con i dirigenti doriani e ha raggiunto l'accordo. Andrà in prestito (gratis) alla Samp per una stagione, al termine della quale Mantovani jr avrà a disposizione due opzioni: riscattare alla Roma il giocatore pagando 700 milioni; b) acquistarlo sborsando 6 miliardi.

Che cosa farà il Torino visto che Mihajlovic ora stato promesso in prestito da Sensi a Calleri nell'operazione Carbone-Rizzitelli? Al Toro fanno sapere che la notizia «non ci prende di sorpresa, nè ci sconvolge, era nell'aria. Al Toro deve venire chi ne è convinto, non faremo mai pressioni». Il mancato prestito verrà risolto dai presidenti una soluzione amichevole: Sensi correderà la cessione di Rizzitelli con 1 miliardi? La società granata non è interessata Aldair come alternativa a Mihajlovic perchè c'è tempo fino al 15 luglio per trovare ciò .

L'altra notizia di giornata arriva Dortmund, dove Bottega e Giraudo hanno raggiunto un'intesa di con i dirigenti del Borussia per il doppio trasferimento Moeller-Julio Cesar. Restano da definire i dettagli (15 o 13 miliardi?). Moeller sarà vincolato per tre anni, Julio Cesar per due.

Brian Laudrup si è trasferito a Copenaghen con esponenti viola e sembra disponibile al trasferimento ai Glasgow Rangers. Il Foggia offre a Cecchi Gori Chomot, che piace alla piazza fiorentina.

E siamo all'Inter; sfumato anche l'affare Fonseca, Pellegrini è al punto di partenza dopo aver sollevato polveroni e illuso i tifosi che vogliono un'Inter all'altezza del Milan. La regina del mercato '93/94 (Jonk, Bergkamp, Dell'Anno, Festa) è senza corona. Pellegrini si giustifica: «Il tempo delle follie è finito». «Poteva dirlo prima!», sospirano i tifosi.

Andreas Moeller ritorna in Germania dove ha militato nel Borussia e nell'Eintracht prima di passare alla Juventus

non è tutto; siccome pure Berti si allontana, Pellegrini dà un contentino alla piazza raggiungendo l'accordo con la Cremonese (dove arriverà Gregori) per il portiere Turci : 4 miliardi più A. Paganin. Ma l'attaccante tanto sospirato dov'è? Pellegrini e Bianchi vorrebbero un Italiano, ma Melli costa troppo. Silenzi in lista d'attesa?

Qualche complicazione sul trasferimento di Fonseca. Branca si dice d'accordo ad andare a Napoli, ma è probabile spesso succede che po' di denaro in più gli faccia cambiare idea. E intanto il Napoli ieri si è messo in contatto il Porto per concludere su Couto con il quale ha definito l'ingaggio: triennale da 500 milioni annui. Farlaino deve trovare l'intesa sul cartellino: 5 miliardi tra 6.

Curiosità dal Foggia. Una banca alla presidenza. Ieri la Caripuglia, capofila delle banche creditrici, la più esposta nei confronti del gruppo Casillo, ha designato un proprio rappresentante in seno al club che ufficialmente Casillo (in carcere) agli istituti di credito che reclamano somme per oltre 163 miliardi. Il presidente, così lo può etichettare, sarà Nicola Gaudiano, funzionario presso una filiale di provincia della Cariputglia.

Nino Sormani

Incriminato dal fisco argentino l'agente di Latorre: non ha denunciato le sue spettanze nel passaggio del calciatore dal Boca alla Fiorentina, 800 milioni di lire! Incredibile sbafata, la più grande cosrara alla Fiorentina.

FORMULA 1

Rientra la protesta dei piloti, la Benetton guida quella dei team che esautorano Mosley e la Fia

Formula 1, è il giorno della rivolta

Sicurezza, si riparte da zero

DAL NOSTRO INVIATO

Fra i mille tormenti della Formula 1 c'è ora anche [illegible] specie di colpo di Stato. Ad attuare il «golpe» [illegible] state [illegible] squadre, che in pratica hanno esautorato [illegible] Federazione Internazionale Automobilistica. Capitanati dalla Benetton [illegible] Flavio Briatore, i ribelli McLaren, Williams, Lotus, Jordan, Footwork, Ligier, Simtek e Pacific hanno dapprima disertato le prove libere della mattinata. In pista infatti sono scese solo Ferrari, Minardi, Sauber, Larrousse e Tyrrell. Poi hanno convocato una riunione alla quale ha preso parte anche Mosley, presidente Fia, al termine [illegible] quale hanno annunciato che avrebbero partecipato alle qualificazioni del pomeriggio solo perché avevano ottenuto una risposta positiva alle [illegible] loro richieste.

«La Federazione - ha detto Briatore, sfoggiando un gran sorriso, o meglio un sogghigno - aveva dettato a Montecarlo delle regole che non erano accettabili. Noi non eravamo d'accordo, né sui tempi imposti né su certe misure prese. Non è questo il modo di gestire il nostro sport. Siamo noi a pagare e la Fia deve fare quello che vogliamo. Ragion per cui ha accettato le nostre ragioni. Formeremo un gruppo di lavoro composto da otto tecnici delle maggiori squadre e dai tre piloti della commissione sicurezza, Schumacher, Berger e Fittipaldi, oltre al delegato Fia. Lunedì tutti si riuniranno e formuleranno [illegible] proposte [illegible] la Federazione [illegible] dovrà far altro che ratificare». Tutto quanto deciso a Montecarlo, quindi, viene rimesso in discussione.

Più chiaro di così: i soldi che [illegible] Fia prende dai costruttori [illegible] quelli relativi ad un terzo dei diritti televisivi. La cifra è di circa 36 miliardi di lire. «Mosley - ha detto Briatore - ha anche firmato per annullare l'articolo del regolamento che gli permetteva di cambiare eventualmente alcune norme tecniche o sportive per casi di forza maggiore o per ragioni di sicurezza. In più gli abbiamo consigliato di farsi vedere poco nei circuiti, al massimo verrà [illegible] qualche gara, magari in Giappone. Una vera e propria defenestrazione.

Lo stesso presidente della Fia, sudato e pallido, ha poi ammesso che il gioco [illegible] cambiato mano: «Era stato costretto per la pressione dell'opinione pubblica [illegible] per la spinta di molti governi, compreso quello italiano, a prendere dei provvedimenti [illegible] tempi brevi. La costituzione di questo [illegible] gruppo di lavoro permetterà [illegible] raggiungere gli obiettivi fissati».

In verità il «golpe» ha quantomeno un merito. Cioè quello di avere messo in mano a veri competenti una parte delle regole tecniche per le vetture. Fino a quando, poi, il gruppo potrà essere manovrato od operare a favore di uno o dell'altro concorrente, sarà tutto da vedere. Resta il fatto che le decisioni verranno prese con [illegible] maggioranza stabilita del 75 per 100, quindi da 8 persone [illegible] 12. Ed è anche chiaro che dietro questa [illegible]tra c'è Ecclestone, l'onnipotente padrone della F1.

Il presidente [illegible] costruttori deve [illegible] infatti considerato [illegible] vero ispiratore della rivolta. Alle spalle di Briatore e degli altri dissidenti c'era sicuramente lui. E lo stesso Ecclestone avrà dalla [illegible] parte il 75% della commissione dei tecnici e piloti.

In questa vicenda [illegible] pare che sia la prima volta che in [illegible] sport i concorrenti si mettono a dettare le regole! la Ferrari ha subito gli eventi, tenendo alta la bandiera della legalità. E forse non [illegible] capito che mentre Berger e Alesi provavano [illegible] pista, [illegible] F1 c'era una svolta storica, con la presa del potere da parte degli altri costruttori.

Solo in serata Maranello è uscita [illegible] allo scoperto con una dichiarazione [illegible] capo ufficio stampa Baccini: «La Ferrari [illegible] è d'accordo sul metodo adottato per gestire questa storia, ma [illegible] pienamente favorevole sul principio in base al quale sulla sicurezza passiva delle vetture lavorerà un gruppo competente e preparato». La scuderia non ha ancora firmato il documento siglato dai nove team «golpisti». Ma a questo punto, venuti a mancare i referenti legali, Fia e Mosley, ha due sole strade da percorrere. O accettare, o dissociarsi e dare battaglia. In quest'ultimo caso però non avrà in [illegible] molti assi.

Cristiano Chiavegato

SEMPRE SCHUMACHER [illegible]

BARCELLONA. Prima sessione di prove del G. P. di Spagna: 1. Schumacher (Benetton) 1'23"426 (204,842 kmh); 2. Hakkinen (McLaren) 1'24"580; 3. Hill (Williams) 1'24"716; 4. Alesi (Ferrari) 1'24"957; 5. Frentzen (Sauber) 1'25"115; 6. Martini (Minardi) 1'25"502; 6. Lehto (Benetton) 1'25"587; 8. Blundell (Tyrrell) 1'25"863; 9. Barrichello (Jordan) 1'25"990; 10. Comas (Larrousse) 1'26"097; 11. Berger (Ferrari) 1'26"121; 12. Irvine (Jordan) 1'26"368; 13. Alboreto (Minardi) 1'26"595; 14. Brundle (McLaren) 1'26"614; 15. Katayama (Tyrrell) 1'27"017; 16. Coulthard (Williams) 1'27"428; 17. Morbidelli (Footwork) 1'27"459; 18. Fittipaldi (Footwork) 1'27"631; 19. Panis (Ligier) 1'27"872; [illegible]. Beretta (Larrousse) 1'28"011; 21. Bernard (Ligier) 1'28"299; 22. Zanardi (Lotus) 1'30"379; 23. Brabham (Simtek) 1'30"797; 24. Montermini (Simtek) 1'31"111; 25. Belmondo (Ilmor) 1'31"750; 26. Gachot (Ilmor) 1'34"318; 27. Herbert (Lotus) 1'59"009.

La chicane [illegible] pneumatici voluta dai piloti e a fianco Flavio Briatore, leader della rivolta anti-Fia

La chicane della discordia

Hakkinen: [illegible] scelta idiota, ma serve

BARCELLONA
DAL NOSTRO INVIATO

Con o senza alettoni, con vetture più [illegible] meno sicure, [illegible] risultato non cambia. Il più veloce è sempre Michael Schumacher alla guida della [illegible] Benetton. Pur non avendo provato nella mattinata, il tedesco ha fatto registrare di gran lunga il miglior tempo nel primo turno di qualificazione del G. P. di Spagna. Pochi giri e, grazie a un passaggio da 1'23"425, alla media di 204,842 chilometri orari, il leader del mondiale di F1 ha staccato tutti i rivali. Oltre un secondo ad Hakkinen (McLaren), 1"2 a Hill (Williams), 1"6 ad Alesi (Ferrari). Rispettati quindi anche gli ordini di valore delle squadre espressi nella ultime due gare.

Dietro, bene Martini, [illegible] con la Minardi, lontano Berger (undicesimo) alle prese [illegible] la rottura del cambio. Sono state comunque prove cronometrate atipiche per il fatto che nelle «libere» precedenti [illegible] scese in pista solo 9 vetture e gli assetti sono ancora tutti da fare.

La chicane [illegible] gomme voluta dai piloti [illegible] stata regolarmente piazzata prima della curva Nissan, per cui il minacciato sciopero è subito rientrato, anche se la giornata è poi stata rovvivata dai fatti che raccontiamo a parte. Un provvedimento da ginkana da paese, che Hakkinen ha definito saggiamente «idiota, ma valido per la sicurezza». In effetti [illegible] variante segnata da blocchi di pneumatici ha ridotto la velocità insieme alle misure adottate sulle vetture, con l'eliminazione delle appendici aerodinamiche sugli alettoni anteriori [illegible] dello scivolo posteriore. Ai primi di gennaio Schumacher aveva girato in 1'17"6: stavolta è rimasto di circa 6"8 sopra quel limite.

[illegible] tutti peraltro si sono detti d'accordo sulla chicane, soprattutto dopo aver visto il [illegible]ga Gachot colpirlo in pieno [illegible] la sua Pacific per una staccata troppo lunga, mandando le gomme a rotolare da ogni parte. E che cosa potrà succedere oggi e domani in un caso analogo, se un pilota si troverà i pneumatici sulla sua traiettoria?

Ecclestone, che la sa lunga, dopo aver lanciato una frecciata alle squadre che [illegible] scelto di andare in pista nella mattinata evitando il braccio [illegible] ferro [illegible] la Fia («Mentre le squadre serie discutevano sulla sicurezza, loro erano in pista»), ha detto: «Non sono un tecnico. Mi [illegible] cosa potrà succedere nel primo [illegible] giro della gara quando [illegible] gruppone si troverà ad affrontare quella specie [illegible] trappola per topi. Speriamo in bene. L'hanno voluta loro e se [illegible] tengano, la chicane». **(c. ch.)**

CALLERI

Stasera si trasferisce a Novara (ore 20) una partita che per molti sarà quella dell'addio

Juve-Toro, il derby degli emigranti

Fra i granata Zoratto (di passaggio?) e Gargo

TORINO. C'è aria di smobilitazione generale. Però il derby è sempre il derby, anche se cade a campionato finito [illegible] in un periodo in cui si pensa più alle vacanze che [illegible] dribblare un avversario. Stasera (ore [illegible] a Novara) [illegible] affrontano Toro e Juve. Un derby che emigra [illegible] Torino ed è anche degli emigranti, perché molti giocatori delle due squadre il prossimo anno saranno altrove. Le formazioni saranno rimaneggiate per le ragioni che tutti [illegible].

Mondonico non parla, è [illegible] cattivo [illegible]. Racimola i [illegible] granata per mettere insieme 11 uomini più una panchina dignitosa. Gargo è felice di indossare la maglia granata in una gara tanto importante. Da anni [illegible]guo questo sogno, ora lo tocco con le mani. [illegible] di essere piaciuto al tecnico alla [illegible] prima uscita granata, [illegible] Ivrea».

Il ghanese l'anno scorso ha giocato nella Primavera [illegible] Borussia Dortmund segnando 8 gol e arricchendo questi dati con due spezzoni di partita in prima squadra (contro lo Shalke 04 e il Kaiserslautern). Giocherà anche Jarni, di ritorno da un impegno con la Nazionale croata. Sergio non sarà invece utilizzato: andrà a fare un'amichevole nel Rennes, è una cortesia di Calleri ai dirigenti del club francese, con i quali è [illegible] ottimi rapporti.

Sarà anche molto interessante vedere all'opera Zoratto, ex cervellone del Parma, pronto a prendere in mano la bacchetta di direttore d'orchestra. Per ora si tratta di un prestito di fine stagione. Ma potrebbe prolungarsi fino al giugno del '95.

Anche la Juve è priva di molti titolari e ovviamente [illegible] schierare i nuovi. Pezzotti, l'allenatore in seconda di Lippi, è convinto «che tutti ci tengono a vincere il derby, nessuno ci sta a far brutta figura, soprattutto con la prospettiva di vincere il Memorial Calleri. Comunque mi pare che ci sia meno acredine tra le due società rispetto al passato». Ravanelli, [illegible]t[illegible] di [illegible] doppietta a Perugia, è sicuro che «la buona riuscita [illegible] questo derby molto dipenderà dalla cornice, cioè dal pubblico, un dettaglio che ha sempre fatto scattare dentro i giocatori la scintilla che occorre in determinate occasioni».

Zoratto ha giocato cinque [illegible] nel Parma; Ravanelli mercoledì a Perugia ha segnato 2 dei 3 gol bianconeri

Non ci sarà sicuramente Julio Cesar, un po' perché è infastidito da un lieve rialzo [illegible] temperatura, molto perché è uno dei sicuri partenti e non intende mettere a repentaglio il suo trasferimento. [illegible] parla del Borussia di Dortmund: c'è una trattativa molto avviata che si potrebbe concludere oggi [illegible] Germania.

Questo il regolamento del Memorial Calleri: stasera Juve-Toro, domani Roma-Lazio; 3 punti [illegible] chi vince nei 90', [illegible] punti [illegible] chi vince ai rigori, 1 [illegible] chi perde ai rigori, [illegible] e chi perde nei 90'. Le due vincenti affronteranno martedì le due perdenti, dopodiché verrà stilata la classifica [illegible] assegnerà il trofeo. **(r. c.)**

Torino: Pastine; Sesia, Jarni; Biondo, Gregucci, Fortunato, ; Venturin, Gargo, Silenzi, Zoratto, Carbone. A disposizione: Galli, Fimognari, Della Morte, Bernardi, Poggi.
Juventus: Peruzzi; Porrini, Torricelli; Moro, Carrera, Notari; Di Livio, Galia, Vialli, Marocchi, Ravanelli. A disposizione: Rampulla, Camani, Ricca, Giannascoli, Ban.

Domani i bianconeri giocheranno regolarmente [illegible] Del Duca col Venezia

Autobotti per le docce di Ascoli

Era stata tagliata l'acqua per bollette non pagate

ASCOLI. Potrà essere giocata regolarmente la partita di serie B Ascoli-Venezia, in programma domani allo stadio Del Duca, nonostante il blocco dell'erogazione dell'acqua decisa dal Consorzio Idrico Piceno che esi[illegible] il pagamento di una maxi-bolletta dalla società bianconera. Ma il club presieduto da Costantino Rozzi aggirerà l'ostacolo: è stato deciso infatti di provvedere al rifornimento di acqua potabile ricorrendo ad alcune autobotti. Quindi le docce degli spogliatoi funzioneranno regolarmente. Poi, da lunedì, riprenderanno i contatti tra l'Ascoli Calcio e l'amministrazione comunale per [illegible]rimere la questione. L'Ascoli sostiene [illegible] dover pagare [illegible] somma (ritenuta esorbitante) dovuta, pare, a una perdita di acqua nella condotta che rifornisce lo stadio. Di parere diamentralmente opposto, ovviamente, gli amministratori locali.

TOTOCALCIO

[illegible] N. 42

	squadre 1ª	squadre 2ª	1
1	Acireale	Bari	X 2
2	[illegible]	Venezia	1 X 2
3	Brescia	Ravenna	1 X
4	Cesena	Cosenza	1 X
5	F. Andria	Modena	X
6	Lucchese	Ancona	X
7	Monza	Fiorentina	2
8	Padova	Palermo	1
9	Pescara	Vicenza	1 X 2
10	Verona	[illegible]	1 X
11	Carpi	Bologna	[illegible]
[illegible]	Avellino	Lodigiani	1
13	Tempio	[illegible]	X

TOTIP

[illegible] 22

PRIMA CORSA	1 1
Roma (galoppo)	2 1
SECONDA CORSA	2 2
Milano (galoppo)	1 x
TERZA CORSA	x x
Palermo (trotto)	1 x
QUARTA CORSA	1 x x
Montecatini (trotto)	x 1 2
QUINTA CORSA	2 2
Bologna (trotto)	2 1
SESTA CORSA	1 1
Taranto (trotto)	1 x

Per la vera Sacher provate qui sotto.
Formule Euroemozioni Primavera
Vienna
da L. 500.000* a persona
volo a/r
Alitalia
* Volo a/r da Milano. Per la tariffa e i vari livelli della nuova Formula, informatevi in Agenzia di Viaggi.

ALL' IPPODROMO

Libera uscita per i gregari in attesa della prova di domani contro il tempo

Il Giro ha già la crono in testa

Saligari, sprint vincente

CASERTA
DAL NOSTRO INVIATO

Dagli stabilimenti della Fiat alla reggia dei Borboni, dalle linee di produzione alle linee dell'architetto Vanvitelli, dall'ingegner Bandiera a Carlo III: ■ ■■■■ e s'impara più ■ Giro d'Italia che ■■ banchi di scuola. «Notevole - dice Chiappucci, trovando ■ tempo d'ammirare il settecentesco colosso -: l'acquisterei volentieri se non ci fosse il problema di tagliare ogni anno l'erba del parco».

Abbiamo divagato. E perché, non hanno forse divagato i ■■■simi interpreti della corsa? Alla quale diamo comunque un'occhiata. A tre chilometri dalla partenza, il lampista Faresin sente aria di libero uscita e ■ avanza. Lo imita lo svizzero Imboden ■ sua volta imitato ■■ Saligari, Ghirotto e Gotti. I cinque hanno una speranza: che ■ gruppo faccia finta di niente. Speranza fondata. Il gruppo esamina la classifica, ■ più pericoloso dei fuggitivi ha ■■ ritardo di 11'. Faresin e compagni pedalano sereni e acquistano ■■ vantaggio di 7'. Il russo Berzin non obietta, si augura che insistano. So lo augurano anche Indurain che ■■■ ama gli inutili sforzi e Bugno il quale avendo Gotti in avascoperta si astiene dall'importunarlo ■■■ illeciti inseguimenti. I cinque affrontano la salita del passo Cruci e poi quella del Summonte. Nulla discesa che ■■ consegue, fanno a gara ■ chi è più bravo ■ sbagliare ■ ■■■■. Questo fatto rallenta la loro marcia. Il gruppo, avvertito, rallenta anche la ■■■.

Il vantaggio dei quintetto raggiungerebbe punte sconcertanti se ■ corridori della squadra Amore e Vita non saltasse in ■■■■ di mettersi a tirare. E perché mai? Perché sono entrate in funzione ■ telecamere. Conclusa l'esibizione pubblicitario-televisiva, ■ gruppo riprenderebbe subito il suo ordine pigro ■■ ■ velocista Leoni, ■■■■■ da quella situazione, ■■■ esortasse i ■■■ alla controffensiva. Vuole l'aggancio, pretende di partecipare allo sprint e magari di vincerlo. I suoi ■ accontentano per un paio ■ chilometri quindi, invano incitati, si riaddormentano. Soltanto il vento che spira contrario rallenta il già lento procedere dei fuggitivi.

Nel gruppo si conversa. Noi, prendendo licenza dal rispetto per le regole sportive che impongono una distaccata neutralità, tifiamo per Ghirotto che l'altr'anno al Giro dedicò una vittoria di tappa al suo negozio di articoli sportivi. A un negozio. Non era mai accaduto nella storia ■■■ ciclismo. A chi avrebbe dedicato questa volta l'eventuale successo, all'Associazione commercianti? Mentre ■■ lo domandiamo, ■■■■ pattuglia che è al lavoro da oltre 200 chilometri (saranno 212 alla fine) ■ incombe ormai sul traguardo, ■■ lancia Faresin. Come ■ permette? Saligari ■ precipita a uncinarlo. Parte Ghirotto. Parte Gotti. Ghirotto si piazza in testa, ■■■■ ■ sistemare la faccenda con la forza. Ma è ■■ posizione d'agguato

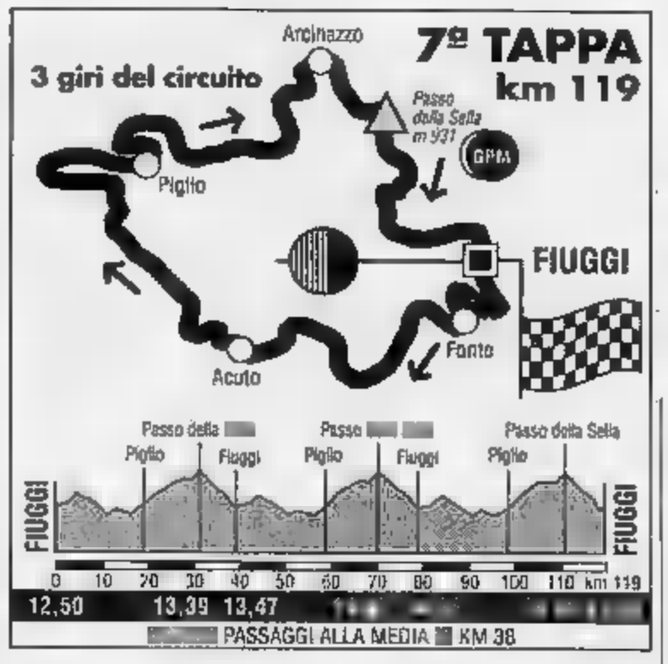

Sul traguardo di Caserta Marco Saligari ha battuto in volata Ghirotto e gli altri tre corridori che con lui hanno dato vita a una fuga di 212 chilometri

Saligari, detto il commissario perché non trova pace ■■ non si occupa dei fatti degli altri, specialista in fughe lunghissime (211 km l'anno scorso per approd■■■ solitario in Valvarata). E Saligari rompe gli argini e vince.

Vogliamo condannare ■ mancati antagonisti? Comprendiamoli, i loro pensieri ■■■ volti all'esame di domani, alla Grosseto-Follonica. Tutti i sentimenti di Indurain già indossano un casco aerodinamico da cronoman. Il duello tra il megliorato ciclistico che trasuda cronometro vinte da tutti i pori e il vora■ Berzin dagli ampi sorrisi, dai gesti gentili, fortissimo a scalto, amabile figurina ■■■ il cui acciaio ■ spalmato di latte ■ miele, accende la febbre di scommesse. E Bugno? La cronometro anziché insinuare in lui la sg■■■■to (cho drammi al Tour), l'infer■■■. Per il ■■■■ intermittente Ettore, la crono di domani non è «una» prova: è «la» prova. Sentendosi guarito, ■■■ dubitiamo che Bugno fantastichi di elargire botte da orbi con prognosi riservata.

Gianni Ranieri

OGGI A FIUGGI

Ordine d'arrivo. 1. Saligari, 215 km in 5h39'38", media 37,982 km/h, abbuono 16" con intergiro; 2. Ghirotto abb. 14" ■■■ intergiro; 3. Imboden (Svi) abb. ■" ■■■ intergiro; 4. Gotti; 5. Faresin s.t.; 6. Pigrobon a 3'01; 7. Abdujaparov (Uzb); 8. Di Basco; ■. Bartoli; 10. Svorada s.t.

Classifica. 1. Berzin in 27h.45'.03; 2. Bugno a 57"; 3. De Las Cuevas a 1'; ■. Indurain a 1'05"; ■. Belli a 1'26"; 6. Giovannetti a 1'31"; 7. Dalla Santa a 1'32"; ■. Pelliccioli a 1'36"; 9. Pantani a 1'43; 10. Hampsten a 1'53"; 16. Argentin s.t.; 27. Chiappucci a 5'43".

Oggi, settima tappa, Fiuggi-Fiuggi, circuito di 40 km da ripetere tre volte. Strada ondulata all'avvio, quindi una lunga salita che porta agli Altipiani ■ Arcinazzo e al Passo della Sella (Gpm, quota 931, ■ 48 chilometri dall'arrivo). Difficoltà altimetriche modeste come si addice a una tappa che precede un'importante crono (Grosseto-Follonica ■ 44 chilometri ■ domani).

Il basket oggi assegna lo scudetto

Fra Bologna e Pesaro la guerra dei nervi

La Buckler favorita, gioca in casa ma la Scavolini ha Myers e grinta

Oggi a Bologna (ore 14.45, tv su Rai) ■ Tmcl si chiude: niente prove d'appello, scudetto alla Buckler o alla Scavolini, ■ chi avrà nervi saldi e riflessi pronti.

Ma avrà dormito, Alberto Bucci, o le sue ultime ■■■tti saranno state popolate ■■gli incubi delle due finali-scudetto perse allorché tutto sembrava giocare a suo favore? Quella dell'89, quando Livorno, pareggiata la situazione a Milano, fu sconfitta in ■■■ nella quinta partita, segnando il canestro del possibile trionfo qualche frazione di secondo dopo la sirena, e quella di due ■■■ fa, quando Treviso violò il campo della Scavolini e chiuse la pratica in quattro match. O avrà continuato a chiedersi se la sconfitta di martedì a Pesaro sia stata provocata da un calo di condizione o solo dall'inconscio timore di reazioni del pubblico marchigiano, in un clima esacerbato per le precedenti polemiche, di fronte all'esultan■■ per il trionfo-scudetto della Buckler? Di sicuro quello di Bucci, mercoledì, ■■■ è stato un festoso compleanno, ma il 46enne coach bolognese ha comunque altri motivi per sperare di chiudere positivamente questa snervante finale: proprio dieci anni fa, 27 maggio '84, visse, lui in panchina e Brunamonti in campo, la giornata più bella della sua carriera, vincendo ■ Milano e conquistando il decimo scudetto Virtus, quello ■■■ stella.

Ricordi, coincidenze, incubi: Bologna ha vissuto la vigilia dell'ultimo decisivo scontro nascondendosi. Al bando giornali ■ tv (meglio evitare di conoscere le ultime «provocazioni» verbali di Bianchini), Bucci ha staccato il cellulare, ieri niente allenamento (ma non è una novità assoluta) e riserbo assoluto sulle condizioni di Brunamonti che, secondo alcune voci, accuserebbe ■■■ contrattura alla coscia sinistra: anche se fosse, perché concedere questo vantaggio psicologico ■ una Scavolini che già arriverà nelle migliori condizioni di spirito, senza aver nulla da perdere?

Sull'altro fronte, quello ■■■ chigiano, i soliti voli pindarici del Vate Bianchini («Passava una ■■■ al largo, ha visto una statua con una fiaccola ■ un pallone sotto il braccio, perché Pe■■■ ha dimostrato di essere la statua della libertà del basket») che sembra lodare i suoi, appagato di quanto già incredibilmente conquistato, ma in realtà vuol convincerli che il bottino totale è lì a portata di ■■■.

Certo, la Buckler recupera Coldebella, mastino ideale per Myers, mentre la Scavolini sarà ■■■■ priva dello squalificato McCloud e ■ zoppo Rossi andrà in panchina per far numero. ■ la Buckler gioca in casa: seimila tifosi scatenati ■ neppure ■■ pesarese a rompere il coro, un bunker dove non perde ■■■ partita di playoff dall'88 (un derby, poi 19 vittorie). E la fati■■ pesa ■ più su chi ■■■ ha alternative ■ panchina. Tutto ■■■■ la ragione ■■■ ammette dubbi, dice Bolo■■■. Ma conta ancora la ragione in una sfida secca, dopo quattro partite equilibrate? O contano cuore, fantasia e la voglia di vincere che ingigantisce l'altrui paura? Bianchini conta anche su queste cose, oltre che ■■ Myers. Da quando esistono i playoff, l'uomo chiave del successo ■ sempre stato ■■■ straniero: da Danilovic e Del Negro a Daye ■ Mc Adoo, ■ Carroll. Questa volta potrebbe essere un italiano: per Carlton, ■■■ stimolo in più.

Guido Ercole

TENNIS

Settimo di nove fratelli, l'australiano è la sorpresa degli Internazionali di Francia

C'è Rafter, in scena lo spettacolo

Supera in 4 set un Muster nervoso e maleducato

PARIGI
DAL NOSTRO INVIATO

Narrano le cronache, raccolte da viaggiatori di terre lontane, che le fanciulle australiane vadano pazze per lui. Ha ventun ■■■ e un fisico possente sotto un volto da ragazzino dispettoso, i capelli a casco ■■■■ da una ■■■ di bianco, l'aspetto ■■ po' arrogante e spaccone, ■ simpatica carogna. Patrick Rafter è un giocatore d'attacco, un artista della volée, ■■■ specialista dell'erba. La terra ■■■■ così cara ai sacri lari del Roland Garros, ■■■ ha mai riempito di fantasie la sua solida mente di agricoltore del Queensland, la terra dove è nato Rod Laver, il migliore di tutti. Eppure Patrick Rafter, come ■■ ciclone, ieri ha spazzato via Thomas Muster, uno che sul rosso ci vive e ■ sguazza: grande sorpresa, grandissima partita.

Patrick Rafter è alto 185 centimetri e pesa 79 chili. E' il settimo di nove fratelli, e tutti giocano a tennis. La famiglia più numerosa del circuito. Il maggiore, Geoff, diplomato in agopuntura, accompagna Patrick per la strada del mondo. Il giovanotto, a lungo ignorato dalla federazione australiana, ha cominciato tardi con il professionismo, nel 1991,

Un ■■■ facile per Sampras che in 3 set si è liberato dell'olandese Haarhuis

ma la sua fortuna con le ragazze è andata di pari passo con la crescita del ■■■ tennis. O viceversa. Un tennis coraggioso, atletico, acrobatico, spettacolare, a tratti persino cattivo. E così il giovane Patrick, giustamente, si è guadagnato un paragone con Pat Cash, il canguro pieno di talento e di fuoco che vinse ■ Wimbledon prima ■ essere piegato da infortuni e sfortune.

Thomas Muster, numero 11 del tabellone e del mondo, forse ■■■ era in giornata particolarmente felice. O forse dopo aver piegato la resistenza di Agassi pensava che il nuovo Cash non possedesse le ali per volare alto fuori dall'erba. Anche se Rafter è il numero 26 nel computer Atp. L'austriaco, che di solito non sbaglia un passante, il suo colpo, ha invece sovente permesso al rivale di scendere a rete senza pericoli, e il gioco al volo di Patrick ha presto spento le sue colpevoli certezze. Rafter ha vinto ■ quattro set, scatenando l'entusiasmo del pubblico per certe volée di rovescio che lasciavano Muster di sale, ma l'incontro avrebbe potuto concludersi anche prima se l'australiano non avesse fallito due ■■■ point nella seconda partita.

Muster, oltre che impreciso nei passanti e in difficoltà nella ribattuta, viste le cannonate di servizio di Rafter, sembrava anche molto nervoso. Era più agitato del solito. Protestava con il giudice ■ sedia, ■ lamentava per l'atteggiamento del pubblico, che faceva un tifo sf■■■■ per l'avversario, sputava per terra in segno di spregio. E Patrick, furbo, gli dava corda mostrando di ■■■ essere carogna soltanto nell'aspetto. Sembrava quasi ■■■ i due avessero vecchi conti da regolare, antiche ruggini da esprimere. Così la partita, peraltro catturante, aggiungeva alla spettacolarità degli scambi anche il pepe dei reciproci dispetti. Ad un certo punto Muster ha fatto anche un gestaccio ■■■■ la folla, toccandosi là dove l'occhio pudico non si posa. E Rafter ghignava, aveva capito che i nervi del rivale stavano cedendo.

Speriamo solo che la caduta di Muster ■■■ sia ■ cattivo auspicio per Gaudenzi, che dell'austriaco ■ amico e sodale, oltre che compagno d'arme. Ieri Andrea ha preferito vedere ■ match in albergo, davanti alla tivù, magari pensando al compito che lo attende oggi sul campo centrale, terzo incontro della giornata. L'italiano dovrà incrociare la racchetta con Arnaud Boetsch, numero 17 al mondo, l'enfant du pais. Sugli spalti farà molto caldo. Gaudenzi può anche vincere, ■ patto che giochi meglio dell'altro giorno ■■■ Gilbert e che ■ francese ■■■ stravolto in testa dal tifo del suo stesso pubblico. Anche Marzia Grossi sarà buttata in pasto ai fans di casa. Incontrerà la piccola francese Alexia Dechaume-Balleret, numero 197. Lei ■ il 110. Ammesso che la classifica conti.

Carlo Coscia

OGGI IN CAMPO ■■■■■■■ ■ ■■■■

Singolare maschile (terzo turno). Courier (Usa)-Bjorkman (Sve) 6-3, 6-1, 6-1; Sampras (Usa)-Haarhuis (Ola) 6-1, 6-4, 6-1; Tillstroem (Sve)-Krajicek (Ola) 7-6, 6-2, 6-3; Delaitre (Fra)-Santoro (Fra) 1-6, 3-6, 7-6, 6-4, 6-2; Eltingh (Ola)-Vacek (Cek) 7-6, 7-6, 2-6, 6-3; Rafter (Aus)-Muster (Aut) 6-4, 5-7, 6-3, ■-3; Bruguera (Spa)-Agenor (Hai) 6-3, 6-3, 6-3; Medvedev (Ukr)-Rusedski (Can) 2-6, 6-3, 6-4, 3-6, 6-2.

Femminile (terzo turno). Graf (Ger)-Kruger (SDaf) 6-0, 4-6, 6-2; Dragomir (Rom)-Richterova (cek) 6-3, 6-4; Spirlea (Rom)-M. J. Fernandez (Usa) 6-4, 6-1; Gorrochategui (Arg)-Sukova (Cek) 7-6, 7-6; Ritter (Aut)-Oremans (Ola) 4-6, 6-2, 6-1; Coetzer (Saf)-Kochta (Ger) 6-0, 6-3; Majoli (Cro)-Kschwendt (Ger) 3-6, 6-3, 6-2; Pierce (Fra)-McNeil (Usa) 6-0, 6-0; Zvereva (Bie)-Wiesner (Aut) 7-5, 7-5;

Oggi. Per ■ terzo turno degli Open di Parigi, sono in programma i seguenti incontri. Maschile: Ivanisevic-Corretja; Boetsch-Gaudenzi; Berasategui-Kafelnikov; Woodforde-Frana; Chang-Yzaga; Larsson-Martin; Dreekman-Reneberg; Vasek-Krijkstein. Femminile: Stafford-Grossman; Fusai-Huck; Grossi-Dechaume Balleret; Schultz-Martinez; Zvereva-Wang; Halard-Davenport; Huber-Meskhi; Rittner-Sanchez.

SPORT ■■■■

La ■■■ dà l'okay ■■■ Grecia in Usa

GINEVRA. La Fifa ha annullato la minaccia ■ squalifica della Grecia per l'intromissione del governo nelle vicende della Federcalcio. Intanto in ■■■ è già stato venduto ■ ■■■ dei 3,65 milioni ■ biglietti: ■■ partite su ■■ registrano il tutto esaurito.

Amichevole: Olanda batte Scozia 3-1

UTRECHT. L'Olanda (senza Bergkamp, Koeman e Rijknard) ha battuto la Scozia 3-1. Il foggiano Roy ha segnato il primo gol della partita (18') su azione di Gullit. A Basilea, la Svizzera ha superato 2-0 il Liechtenstein.

Primavera: ■ Toro ospite dell'Inter

Oggi 2ª ■ ritorno della fase finale del Torneo Primavera. Gir. A: Inter-Torino; Lazio-Palermo. Gir. B: Foggia-Juve; Atalanta-Roma.

Mondiale superbike oggi prove ■ ■■■■

MISANO. Sfida Ducati-Kawasaki-Honda nella 3ª prova del Mondiale superbike. In testa ■ la Kawasaki di Russell (73 punti), seguita dalle Honda di Slight e Polen e dalle Ducati di Falappa e Fogarty. Oggi prove, domani gara.

Motocross: le 500 ■ ■■■■ in Trentino

PIETRAMURATA. Hansson, Smets e Martens, sono le stelle del G. P. d'Italia di ■■■■■■ (classe 500). Oggi e domattina prove, domani pomeriggio le due manches.

Tris: 1.485.000 a 4038 vincitori

Tris di galoppo a Milano. Primo Broughton Bay davanti a Sure Talent e Astravagal. Combinazione vincente 16-13-7. Ai ■■■ vincitori vanno 1.485.000 lire ciascuno.

L'ARMADIO NON E' UN LUOGO COMUNE

assomobili

RIVOLI - Corso Susa 240 - Tel. 958.6334 - 958.9465 - Telefax ■■■■■■

PROPONE

L'ARMADIO AL CENTIMETRO

SOLUZIONI SPECIALI

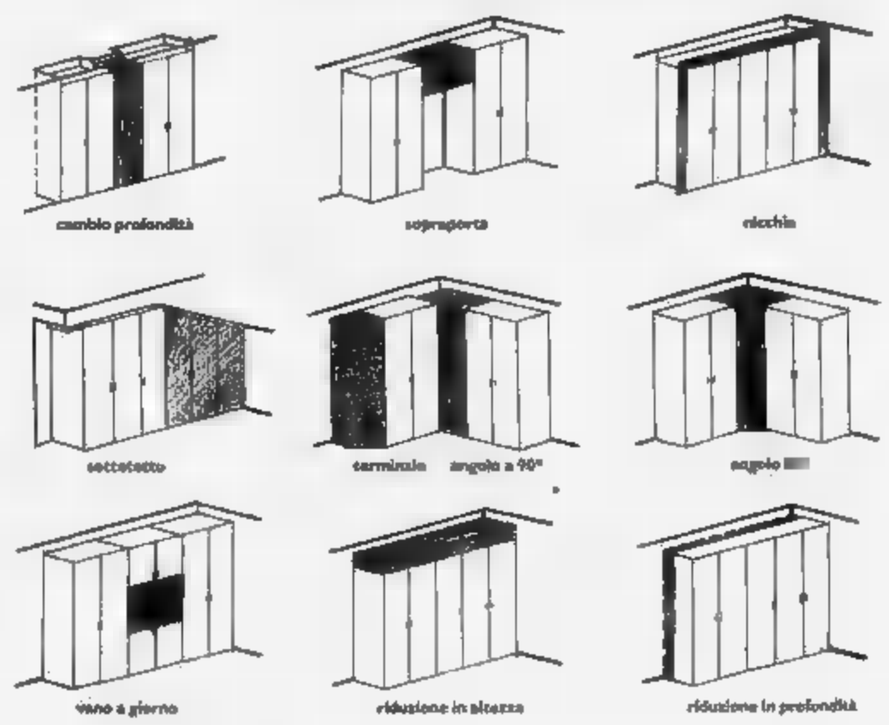

PER CHI AMA LA CASA
SCEGLIERE BENE, PER ABITARE MEGLIO
AL PREZZO MIGLIORE

AUTORADIO

PIONEER MCD-1000 + CASSE AUDIODESIGN PX10Q
SISTEMA AUTORADIO + CD BAULETTO CON
CARICATORE ■ DISCHI - 15W x 4 - 24 MEMORIE
AUTOREVERSE - INGR. RCA - TONI SEPARATI
MONTAGGIO COMPRESO

L.899.000

AIWA CT - X35
FRONTALINO ESTRAIBILE - 20W ■ 4 -AUTOREVERSE
DOPPIA ILLUMINAZIONE - ***MONTAGGIO COMPRESO***

L.422.000

AUTORADIO
FRONTALINO ESTRAIBILE - 25 + 25W
TONI SEPARATI - 24 MEMORIE - AUTOREVERSE
MONTAGGIO COMPRESO

L.210.000

TELEFONIA

CONTRATTO SIP E ATTIVAZIONE IN SEDE

MOTOROLA MICROTAC
GOLD ■ Mod. 7200
Telefono per tutta l'Europa
100 MEMORIE ALFANUMERICHE
MESSAGGI VISUALIZZABILI IN 11 LINGUE
INSERIMENTO AUTOMATICO
DEL PREFISSO INTERNAZIONALE

L.1.164.000

MITSUBISHI MT-8
CARICA/SCARICA
BATTERIA RAPIDO
20 MEMORIE

L.990.000

ASCOM CALYPSO
ULTRACOMPATTO
199 MEMORIE ALFANUMERICHE
BATTERIA ALL'IDROGENO
CARICA BATTERIA

L.1.255.000

TELECAMERE

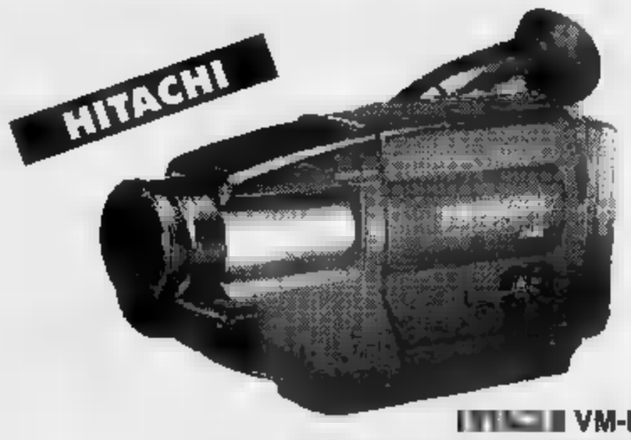

HITACHI VM-E54E
VIDEOCAMERA 8mm CON DSP-II
ZOOM ISTANTANEO
E SISTEMI DI CONTROLLO
AD INTELLIGENZA ARTIFICIALE
TELECOMANDO

L.1.189.000

HITACHI VM-H57E
VIDEOCAMERA HI 8mm - HI-FI STEREO -CON DSP-II
ZOOM ISTANTANEO E SISTEMI DI CONTROLLO
AD INTELLIGENZA ARTIFICIALE - TELECOMANDO

L.1.486.000

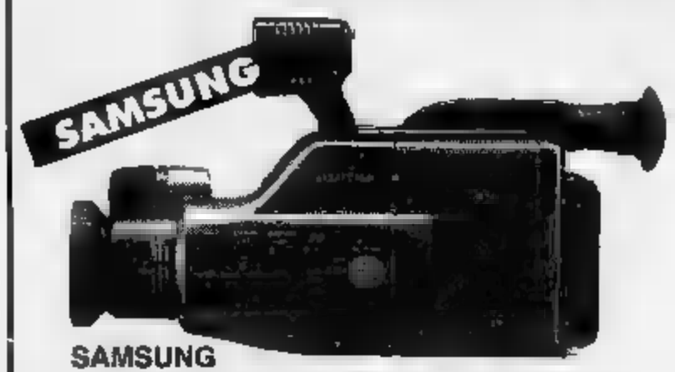

SAMSUNG
VIDEOCAMERA - AUTOFOCUS - ZOOM 8x
MACRO - TITOLATRICE - TELECOMANDO

L.1.230.000

I PREZZI PIÙ BASSI DELLA CITTÀ

ANCHE A L. 50.000 AL MESE

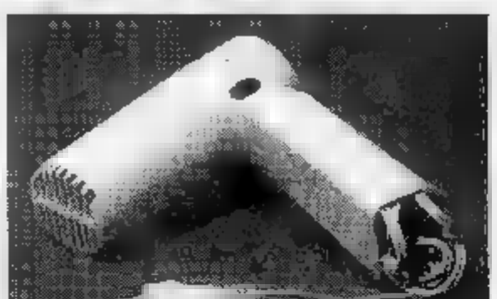

PHON DA VIAGGIO L.6.500

FILMISSIMO
AL PREZZO SPECIALE DI
L. 3.000

OFFERTA FILM VALIDA SOLO DA RADIO AUGUSTA

Radio Augusta

via Carlo Alberto, 47 - piazza Bodoni, 4/1
(ampio parcheggio) Torino

GARDENIA BLU

corso Francia, 155 - uscita tangenziale
Cascine Vica (Rivoli)

GRUPPO BOERO

PREZZI IVATI AD ESAURIMENTO SCORTE SALVO ERRORI OD

Per [illegible] video Hi richiesta ogni videocamera potrà acquistare un solo prodotto in offerta

moniques
VIA MADAMA 93
CHIUDE
SVENDITA TOTALE
sino all'80%

LA STAMPA
TORINO
CRONACA
Sabato 28 Maggio 1994 n. 51
via Marenco 32, telefono 65.681

sport wear
moniques
VIA MADAMA CRISTINA 93
CHIUDE
SVENDITA TOTALE

Il questore Ferrigno alla festa del corpo: «C'è una città da riconquistare»

«Noi, poliziotti in trincea»

Nella mappa delle emergenze e microcriminalità
Premiati numerosi agenti per atti di eroismo in servizio

Un picchetto gli onori prefetto **Lessona** e al questore Ferrigno; sopra la premiazione degli agenti **De Faveri, Battistella e Siciliano**

Lettere al questore. Una decina ogni giorno. C'è protesta, chi ringrazia, chi segnala fatti inquietanti e personaggi sospetti. Una pensionata ha fornito elementi che hanno poi portato all'arresto di due pericolosi rapinatori. Aveva scritto semplicemente quanto visto dalla sua finestra, nelle lunghe notti insonni. L'ha raccontato il questore Carlo Ferrigno, ieri mattina, alla festa della Polizia: «Un dialogo importante con la città».

Una città che sta vivendo, ha ripetuto il questore, «un momento delicato». E «una parola ferma, davanti alle autorità politiche, giudiziarie e religiose, ha tentato «radiografia. Questi i punti più importanti del suo intervento.

Pericolo di un ritorno «stragismo». «Non si possono escludere tensioni sociali, anche gravi, che potrebbero sfociare in manifestazioni di protesta. Qualcuno potrebbe strumentalizzarle per destabilizzare le istituzioni. «dobbiamo dimenticare, in proposito, le ferite lasciate «Torino dagli anni di piombo».

L'usura soffoca le aziende. «I momenti di crisi potrebbero consentire «organizzazioni «fiese di acquisire, con denaro sporco, spazi all'interno dell'economia. La disponibilità di ingenti somme, l'usura, costituiscono gli strumenti per insinuarsi all'interno «una impresa per poi estromettere i titolari, soffocati da interessi insostenibili».

Extracomunitari e microcriminalità. «Il flusso immigrazionale ha assunto dimensioni tali da renderne complessa la gestione. L'espansione della criminalità, furti, scippi, spaccio di droga, ha creato sacche urbane dove è forte la concentrazione «soggetti dediti a traffici illeciti».

Polizia in trincea. «Dobbiamo riconquistare quegli angoli di città. Un piano: più volanti, più uomini, più controlli. Giorno e notte. Dobbiamo "togliere la terra sotto ai piedi" alla malavita che fonda la sua forza sull'omicidio, sul tradimento, sull'intimidazione verso i deboli».

Nel corso della cerimonia sono state consegnate medaglie al valor civile, attestati di benemerenza, promozioni per meriti, encomi. Sessantotto. Ad agenti, sottufficiali, funzionari (tra questi al capo della Mobile, Aldo Faraoni). Anche all'assistente capo Hugo Herrnhof, medaglia d'oro nel pattinaggio alle olimpiadi «Lillehammer: è al gruppo sportivo delle Fiamme Oro, in forza alla polizia di Caselle.

Herrnhof ha abbracciato Michele Russo, «bimbo di 13 anni, ammalato, che giorni «aveva visto esaudire dall'associazione «Albero dei sogni» il desiderio di essere, per «giorno, poliziotto. Ieri Michele «in prima fila, per assistere alla premiazione «tanti poliziotti veri.

Ogni premio una storia. Come quella di Maurizio De Faveri, Giovanni Siciliano, Claudio Battistella, della volante 8: «Lo «settembre la centrale ci mandò in via degli Artisti, un incendio in soffitta». M. rianna Imparato, 88 anni, deve loro la vita: «Mi hanno salvata portandomi via dall'alloggio avvolto dalle fiamme».

Come quella di Costantino, Figliomeni, Mortera, Paderas, Zagato, Borello, sottufficiali della Mobile e dal nucleo volanti. «2 agosto del '91 intervennero per una rapina alla Banca Popolare di Novara, in «Regina Margherita. I banditi erano ancora all'interno. Furono arrestati. Uno di loro puntò la pistola e premette il crilletto: per fortuna non c'era il colpo in canna.

Ezio Mascarino

Vendevano nei night, 4 arresti

Stefania Capelli «la droga sequestrato dalla polizia

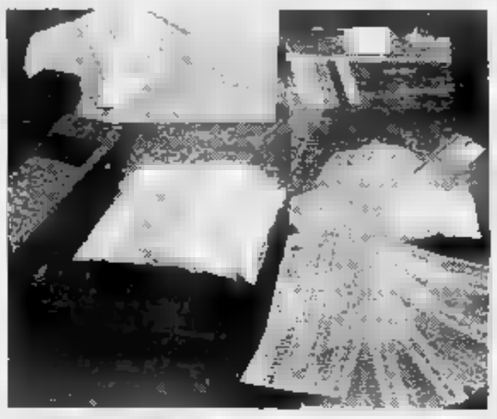

Star a luci rosse spacciava cocaina

Una donna e tre uomini «stati arrestati dagli agenti del commissariato «Paolo, sorpresi con «grammi di cocai«. Farebbero parte «un'organizzazione che smerciava droga «pub e locali notturni.

Gli artefici principali «traffico sarebbero Luca Cavanna, 24 anni, residente a Volvera in strada vecchia Orbassano 57, «fatto domiciliato a Collegno «via Bligny 5 e la «convivente Stefania Copelli, «anni, di Pia«con residenza a Grassobbio, nel «rgamasco. I due «trasformato l'alloggio di Collegno in un punto di spaccio. La donna in particolare è sospettata di ulteriori collegamenti. Grazie «professione, spogliarellista «hard», si spostava nei night del Nord «Centro Italia. Al suo attivo anche alcune apparizioni in programmi televisivi notturni di sesso casalingo.

Gli altri arrestati sono Livio Maspero, 33 anni, corso Cincinnato 68 «Sandro Cirio, «anni, via Gramsci 20, Collegno. Il quartetto di spacciatori è stato sorpreso l'altra sera nell'alloggio di Cavanna davanti a un piatto colmo di cocaina.

Da un paio di mesi il commissario capo Silvia Governa e il commissario Antonio Caricato avevano avviato accurate indagini dopo le segnalazioni «su un aumento del traffico di sostanze stupefacenti in «Paolo. Cocaina, in particolare, che veniva offerta in alcune discoteche e pub molto noti del quartiere. L'inchiesta appurava che ad organizzare lo spaccio era Luca Cavanna, abituato a spostarsi su una Lancia Delta «integrale, spesso in compagnia «Stefania Copelli. Durante l'irruzione nell'alloggio di via Bligny, i poliziotti hanno sorpreso i quattro attorno al tavolo della cucina. Dentro un piatto c'erano 169 grammi «cocaina, accanto «telefonino rubato «assegni per 13 milioni di lire. Altri 50 grammi di cocaina «trovati dietro «mobile. Una più accurata perquisizione faceva scoprire un'intercapedine nella quale erano nascosti altri due telefoni cellulari rubati. [tv. bar.]

Primi truffati dalle lettere inviate da sedicenti funzionari ministeriali nigeriani

«Così mi hanno preso 56 milioni»

Un imprenditore di Moncalieri racconta la sua storia

Non un affare da miliardi, soltanto una truffa. Però colossale. Ha dimensioni inaspettate le manovra di gruppi di sedicenti funzionari ministeriali nigeriani che hanno contattato migliaia di imprenditori piemontesi, nel corso delle ultime settimane (con potenziali rischi penali per gli italiani che «accettato la loro proposte).

La conferma è nel «di un imprenditore di Moncalieri che si è lasciato coinvolgere accettando le richieste «gruppo nigeriano, e accetta (una vi prego di non fare il mio nome») di spiegare la truffa: «Questa storia mi è costata 56 milioni - dice -. Adesso mi ritrovo esposto «le banche, «pasticcio è grosso. Inoltre temo di «denunciato per reati fiscali».

Alla lettera da Lagos, W. A. ha subito risposto, fiutando l'affare. E qualche tempo dopo «uomo, che parlava «ottimo inglese e un italiano approssimativo, gli ha riconfermato l'elenco dei documenti da spedire. Cosa che l'imprenditore ha fatto subito, utilizzando un corriere internazionale. Poi, silenzio per due settimane. Un mistero, al punto che W. A. ha addirittura pensato di essere «vittima di uno scherzo.

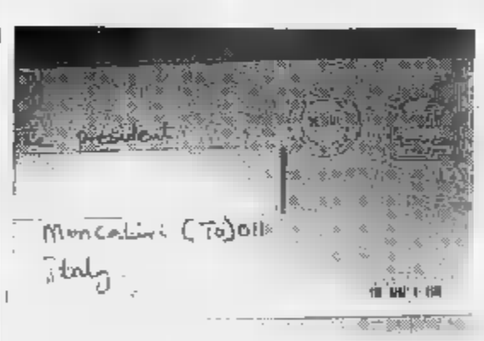

La lettera con il timbro di spedizione dalla Nigeria arrivata all'imprenditore di Moncalieri caduto vittima della truffa

Ma non si trattava «uno scherzo. L'imprenditore «ne è accorto a sue spese, quando ha scoperto un prelievo di ben 56 milioni sul suo conto corrente. Alle «proteste, l'istituto di credito ha controbattuto mostrandogli un ordine di pagamento su carta intestata della sua ditta, «timbro «firma (vera). Tutto regolare: si trattava dei fogli che l'imprenditore aveva spedito in bianco, in Nigeria.

A quel punto W. A. si è rivolto ad un amico avvocato: «Abbiamo considerato i problemi che sarebbero sorti «la banca, con cui ho dei fidi, ma anche alle possibili complicazioni penali. Alla fine abbiamo concordato che era meglio non denunciare nulla».

Ancora una truffa, «portata a termine «modalità diverse, ha coinvolto un altro imprenditore. Con la «carta da lettere e «le sue coordinate bancarie, il solito pool nigeriano «aveva comprato trenta trattori Volvo, «gli sono stati addebitati. Uscire da questo pasticcio è stato molto complicato, anche perché i trattori erano scomparsi, finiti «dove in Africa.

I carabinieri continuano le indagini. «Il «scorso i militari della compagnia di Rivoli avevano cominciato ad occuparsi «questo singolare caso. D'accordo «ingegnere, che «avviato l'offerta, hanno cercato «mandare avanti la loro inchiesta, difficile «perché oltrepassa i confini italiani. E' stato chiesto anche l'intervento dell'Interpol, dal momento che tutte la lettere «il timbro di spedizione dalla Nigeria.

Angelo Conti

Ieri oltre 26°

E' scoppiato il caldo dopo la pioggia

Finalmente il caldo dopo «pioggia. A maggio ne sono caduti 229 millimetri, una punta rispetto alle media mensile (123,2 mm) degli ultimi 75 anni: il maggio più piovoso è stato nel 1917 con 353,5 millimetri. Ieri a Torino il «è salito «26,2 gradi, oltre 4 in più rispetto allo «giorno del '93.

Quella dello scorso anno «una giornata «fredda» in una «di alte temperature: 30,8 gradi il 25, 29,5 il 26, 29,8 il 28, 26,9 il 30 (il record è del 15 maggio «'46 con 32 gradi). Ieri la temperatura sembrava eccessivamente «ta, pur essendo del tutto nella media, perché fino a pochi giorni fa la pioggia aveva costretto molti a indossare «golf: il 18 maggio scorso il termometro segnava soltanto 15 gradi.

Per tutto il fine settimana il tempo dovrebbe rimanere bello «le temperature potrebbero ancora salire. Un'area «alta pressione «asciugando il clima «ieri l'umidità «intorno al 20-30 per cento.

Alla media Meucci in mostra i lavori per finanziare la ricerca e propiziare la guarigione di una compagna

Mille gru per salvare una vita

«Gli origami dei bambini contro la leucemia»

Mille «di carta per salvare una vita. Coloratissime, lunghe quanto un seromodello «scale come una farfalla, tutte realizzate con l'antica tecnica dell'origami. Con quest'arte complessa in Estremo Oriente fin dall'VIII secolo - piegando la carta senza alcun taglio - si «lizzavano fiori, animali, figure religiose. Quasi una filosofia «vita, speranza di gioia colorate che da ieri «appese a leggeri fili «nylon nell'atrio della scuola media Meucci, in via Revel «.

Le hanno costruite in sottigliane di lavoro i ragazzi delle prime A e B e costituiscono il biglietto da visita di una mostra di lavori – disegni, collages, fiabe, magliette serigrafate e pannelli in cartone sullo stile «vetri cattedrale - che servono a raccogliere fondi destinati ad aiutare la ricerca sui tumori infantili presso l'ospedale infantile «Regina Margherita».

Una delle tante iniziative benefiche a fine anno scolastico. Ma dietro a questa mostra c'è «tradizione che viene da Paesi lontani e una storia che acco«a quattrocento bambini.

La vicepreside Patrizia Borio ha un groppo in gola mentre narra la leggenda giapponese, secondo la quale chi «a costruire mille gru in origami conquista l'immortalità: «A Hiroshima esiste un monumento dedicato «una bambina che morì «una leucemia contratta con «bomba atomica: durante la malattia «incominciato «conle mille cicogne «conquistare il suo diritto a vivere. Ma non riuscì «terminarle. Questa statua è sempre ricoperta da migliaia di origami che i bambini di ogni parte del Giappone co«per ricordare «loro compagna».

Ma perché la Meucci? Lo racconta la preside Paola Monaci Bistolfi. C'è un'allieva «terza media che ha bisogno di un «gu«di vita»: lotta contro la leucemia che l'ha colpita d'improvviso e, con l'aiuto dei medici «del Regina Margherita, «uscendo da questo terribile esperienza dopo mesi di ricovero. Serio serio ci racconta la «storia Paolo, «fratellino, che frequenta la seconda: «Mia sorella ora «a casa, si sta preparando per sostenere come privatista gli esami di licenza media. Siamo contenti di aver lavorato per aiutare i bambini malati».

Ieri mattina per i corridoi già girava qualche genitore «portafogli in «. I ragazzi della Meucci sono abilissimi nello strappare 10, 20 mila lire per i loro lavori: «Ci sono già 70 acquisti fatti», dicono orgogliosi. La mostra rimarrà aperta fino a sabato 4 giugno, tutti i giorni dalle 8,30 alle 17,30 (oggi chiusura alle 13,30) e i «meucciniis contano di racimolare molti soldi «per versarli all'Ugi, l'Unione genitori italiani che assegna ogni «borse di studio «giovani medici per la ricerca in oncologia e ematologia.

Secondo un'antica leggenda giapponese chi costruisca mille gru in origami avrà salva la «: nella foto quelle «mostra alla scuola «Meucci di «a O. Revel

La leucemia non è più «malattia incurabile come ai tempi della bomba di Hiroshima o fino alla fine degli Anni 60. Dice il prof. Enrico Madon, direttore della clinica pediatrica «Regina Margherita: «Purtroppo nelle ultime «ore abbiamo avuto «i casi, ma ogni anno in Piemonte sono circa 30-35. Con una accurata diagnosi e le moderne attrezzature che abbiamo si arriva alla guarigione nel 70-80 per cento dei casi, grazie a chemioterapia, radioterapia «trapianto di midollo». La bimba della Meucci ha avuto le cure giuste, ce la farà. Ha dalla «mille gru e 400 piccoli amici.

Gigi Padovani

MX DREAM
ABBIGLIAMENTO
UOMO E DONNA
TEL 8170223 ORARIO CONTINUATO LUN 15.30 / 19.30 MAR-SAB 9.30 / 19 VIA CARLO ALBERTO 9

In piazza Carducci allarme al supermercato: c'era una sostanza tossica?

Sabotaggio contro la Standa

Arrestate 3 ragazze con le siringhe sullo yogurt

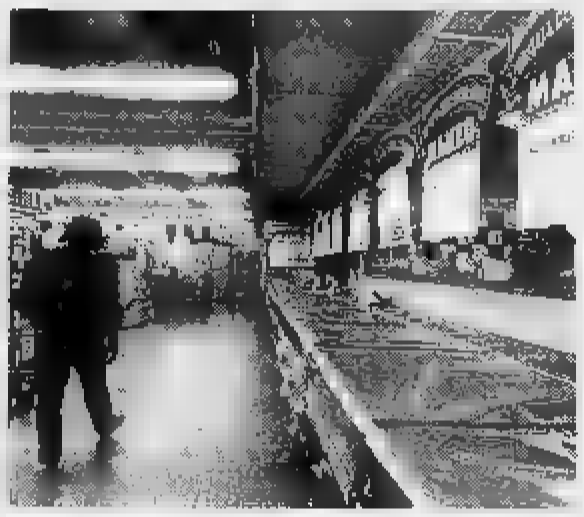

Dopo l'azione di sabotaggio i banconi-frigo della [redacted] nel supermercato sono stati chiusi e sigillati. Alcuni prodotti alimentari non [redacted] stati messi in vendita per precauzione in attesa delle analisi

Con una siringa stavano iniettando una sostanza sospetta in alcuni vasetti di yogurt conservati [redacted] banchi frigoriferi della Standa di piazza Carducci. Scoperte dai sorveglianti, tre ragazze sono state bloccate dagli agenti delle volanti sotto gli occhi attoniti e preoccupati dei clienti. Mentre venivano portate in Questura, per precauzione tutti i refrigeratori self-service del supermercato venivano «sigillati» e vietati al pubblico. «Un guasto tecnico» è stata la giustificazione.

In manette sono finite tre punk-anarchiche: Patrizia Marino, 27 anni; Margherita Primavera, 28, Alda Re, 22. Sono accusate [redacted] adulterazione di sostanze alimentari. Tutte e tre sono state denunciate in passato per occupazione di edifici pubblici (El Paso [redacted] Barocchio). Dopo l'arresto le giovani non hanno voluto dare spiegazioni del loro gesto. Addosso non avevano biglietti o volantini. Della vicenda si sta occupando la Digos torinese che dovrà anche stabilire se c'è qualche connessione [redacted] i recenti attentati contro gli Standa [redacted] Ivrea ed Aosta (sconosciuti diedero fuoco a taniche di benzina appoggiate alle vetrate) [redacted] mai rivendicati. Oggi in mattinata le tre arrestate saranno interrogate dal sostituto procuratore Sandro Ausiello.

L'allarme alla filiale Standa n° 131 di piazza Carducci 169 è scattato verso le 16,10. Una guardia giurata, di servizio nel reparto alimentari, al piano interrato, ha notato le tre giovani, vestite in modo piuttosto eccentrico, sostare per diversi minuti davanti ai banchi frigoriferi self service. Più che comprare e scegliere la merce le ra[redacted]zze continuavano a guardarsi intorno. Una di loro aveva in mano una bustina di plastica.

Inutile sottolineare che i recenti episodi hanno indotto le varie direzioni a intensificare i controlli, seppur in maniera molto discreta, invitando i propri dipendenti a tenere gli occhi b[redacted] aperti.

Insospettito dall'atteggiamento delle ragazze, l'addetto ai controlli ha deciso di seguirle a distanza. Non si sbagliava. Nascosto dietro uno scaffale ha visto le tre ragazze riunirsi accanto a un banco dei latticini. Convinte che [redacted] in quel momento le [redacted] osservando, due hanno fatto ala alla terza ragazza che, d'improvviso, ha [redacted] una siringa dal sacchetto di plastica. Si è chinata sul bancone e con la siringa ha cominciato a bucare alcune confezioni di yogurt iniettando un liquido di cui si ignora la composizione.

Immaginando di non riuscire a bloccarle da solo, la guardia giurata ha risalito le scale dando l'allarme. Pochi istanti [redacted] una volante della polizia [redacted] già sul posto, mentre altre accorrevano.

Le tre ragazze venivano bloccate quando ormai erano convinte di averla fatta franca [redacted] stavano risalendo le scale cercando di raggiungere l'uscita.

Avvertito dell'accaduto, il direttore del supermercato, Carlo Del Grammastro, 30 anni, [redacted] dato subito disposizioni per bloccare la vendita dei prodotti che potevano avere subito contaminazioni, [redacted] essere costretto [redacted] chiudere tutto l'area del supermercato alimentare. L'insolita impacchettatura dei frigoriferi ha suscitato fino all'ora di chiusura la curiosità dei clienti. «Cos'è accaduto?» chiedeva la gente. Per tutti [redacted] risposta diplomatica: «Ci spiace oggi niente latte, polli, carne o formaggi. Purtroppo si sono guastati i banchi frigoriferi».

Ivano Barbiero

Consulente finisce in manette

L'esterno del palazzo dove Giuseppe Pizzone ha il suo ufficio torinese

Con 60 milioni pratica approvata

Giuseppe Pizzone, consulente amministrativo di sessantasei anni, vantava amicizie importanti con i propri clienti, lasciando credere che quei rapporti potessero diventare, all'occorrenza, il passe-partout per aprire molte porte. Diceva che poteva anche contare sugli appoggi di un neodeputato di «Forza Italia», il vercellese Roberto Rosso. Che non [redacted] indagato.

Ieri Pizzone è stato arrestato per [redacted] paio [redacted] pratiche «agevolate» grazie all'«offerta» di 30 milioni per ciascuna. Lui soleva dire: «Conosco gente che [redacted] al Provveditorato Opere Pubbliche...». I titolari di due imprese di Trino Vercellese si [redacted] scati e hanno [redacted] la loro parte per facili[redacted] l'iscrizione delle rispettive ditte all'Albo nazionale dei costruttori. Un'iscrizione necessaria per poi ot[redacted] appalti pubblici, fra cui quelli della centrale Enel [redacted] Tri[redacted] e del supercarcere di Vercelli. C'è da dire che a rendere credibili le millanterie del consulente [redacted] stata la presentazione di Rosso. Il sostituto procuratore torinese Giuseppe Ferrando avrebbe accertato che il neodeputato avrebbe indirizzato i due imprenditori al consulente. Rosso si difende: «Storie di 3-4 anni fa. Quegli imprenditori vennero [redacted] me, ma [redacted] procuratore legale non potevo seguirli [redacted] consigliai loro di parlarne a Pizzone».

Il giudice Giuseppe Ferrando

Le società vercellesi hanno poi ottenuto l'iscrizione desiderata: erano in possesso dei requisiti per averla. Quindi, Pizzone aveva «millantato». Da qui l'accusa e l'ordine di arrestarlo.

Negli ultimi giorni [redacted] erano perse le tracce del consulente di origine novarese. Ieri la Guardia di Finanza l'ha [redacted] per l'in[redacted] mattinata, mentre i suoi uffici di Torino e Pinerolo [redacted] passati al setaccio dagli uomini del maggiore Cerioli [redacted] del capitano Zelano. A Pinerolo c'è la sede legale della Compagnia Nord Occidentale. In città, in piazza Solferino 5, gli uffici [redacted] ministrativi.

Ogni tanto una telefonata [redacted] sostituto procuratore Giuseppe Ferrando: «Pizzone sembra volatilizzato». Fra le tante chiamate [redacted] che si [redacted] quella giusta: «Sono Giuseppe Pizzone, perché state perquisendo i miei uffici?». Il sottufficiale è trasalito: «Ma lei dov'è? Siamo qui per una verifica fiscale, dobbiamo porle qualche domanda. Si faccia vivo subito». Una leggera incertezza, quindi la «proposta» del finanziere che aveva tentato [redacted] trattenere l'interlocutore per non insospettirlo troppo: «Veniamo noi a prenderla [redacted] lei non può raggiungerci». Il consulente ha mangiato la foglia e ha staccato il proprio cellulare, da cui chiamava.

Dove cercare Pizzone? Perché non provare [redacted] Firenze, a casa della moglie? Il capitano Zelano l'ha trovato [redacted]. A metà pomeriggio l'ultima telefonata al dottor Ferrando: «L'abbiamo arrestato». Pizzone verrà interrogato stamane.

Il magistrato ha pure fatto perquisire gli uffici del Provveditorato alle Opere Pubbliche, in corso Bolzano 44. Ferrando vuol verificare se le «pratiche» di Pizzone erano numerose e [redacted] tutte seguivano il medesimo percorso. Per poi risalire alle imprese che avrebbero pagato il [redacted] lente. L'inchiesta entra in una fase delicata: per accordare l'iscrizione all'Albo nazionale dei costruttori si deve avviare un'istruttoria sui requisiti delle imprese richiedenti. Istruttoria che viene svolta dai funzionari del Provveditorato. E da questi accertamenti si potrebbero ave[redacted] interessanti sviluppi. Nei giorni [redacted] il responsabile degli uffici torinesi, l'ingegner Oriani, e [redacted] collaboratore Giuseppe De Masi sono stati indagati per corruzione dal sostituto procuratore Vittorio Corsi: avrebbero ricevuto 30 milioni per l'appalto del carcere di Verbania.

C'è una pista anarchica In settimana due attentati

Il direttore del supermercato in piazza Carducci **Carlo Del Grammastro** [redacted] le tre ragazze dopo l'arresto in questura

Presi di mira altri magazzini a Ivrea e Aosta Mascia, del Bo.Bi.: «Noi non siamo violenti»

Il «sabotaggio» tentato ieri dal «commando» anarchico nel supermercato [redacted] piazza Carducci permetterà forse di scoprire i responsabili di altri due attentati compiuti ai danni della Standa di Ivrea ed Aosta lunedì notte. Sconosciuti [redacted] piazzato taniche di benzina contro le porte [redacted] vetri dei due supermercati e incendiato il contenuto.

I danni erano stati modesti e nessuna traccia si è rivelata utile, fino ad oggi, per risalire ai responsabili. Solo i carabinieri di Ivrea parevano orientati verso una [redacted] meglio chiarita «pista anarchica». Quanto accaduto [redacted] pomeriggio alla [redacted] di piazza Carducci sembra confermare la loro ipotesi. Le tre ragazze provengono dagli ambienti punk-anarchici, con precedenti per occupazione di edifici pubblici.

Se gli attentati di lunedì e il sabotaggio di ieri sono stati compiuti dalla stessa mano [redacted] probabile che [redacted] movente [redacted] politico: colpire una delle più evidenti attività del neo-presidente [redacted] Consiglio Silvio Berlusconi il cui impero economico-televisivo comprende anche la Standa. «Ma noi [redacted] ci sogneremmo mai di compiere [redacted] violenza, rispettiamo la libertà di tutti» dice da Ravenna Gianfranco Mascia, consigliere verde e fondatore del «Bo.bi», cioè «Boicottiamo il Biscione». «Mentre [redacted] ero "fuori-gioco", in qualche parte d'Italia, non ricordo dove, è stato bruciato un'altra Standa e già allora ho dovuto difendere i "Bo.bi"» dice Mascia, recentemente rimasto vittima di una bestiale aggressione di sconosciuti che non gradiscono la sua battaglia. «Siamo nonviolenti e non siamo antiberlusconiani - spiega Mascia - siamo contro [redacted] partito-azienda [redacted] ci battiamo per riportare la legalità in Italia».

Esclusi i «Bo.bi», resta la militanza anarchica di Patrizia Marino, Margherita Primavera [redacted] Alda Re, un passato di aderente alla Fgci, l'ex-organizzazione giovanile del pci. Un fatto che però [redacted] consente di criminalizzare un'intera area che da anni fa parlare [redacted] sè soprattutto per le occupazioni, alcune delle quali «storiche», come quella dell'ex-asilo di via Passo Buole 47 ribattezzato «El Paso», che nel [redacted] vembre scorso ha compiuto 6 anni. L'ex-asilo ospita laboratori artigiani, una biblioteca, una [redacted] per prove [redacted] concerti.

L'altro punto [redacted] riferimento dell'area anarco-punk [redacted] della cultura alternativa in genere sono i «Murazzi», grande deposito che si affaccia sul Po [redacted] dal Comune a un gruppo di giovani nell'89: [redacted] iniziative di lotta contro droga e razzismo, ospita i concerti delle «posse» più celebri. Ai due centri [redacted] poi aggiunti [redacted] «Prinz Eugen», nell'ex-«Buon Pastore»; l'«Isabella» nell'ex-asilo «Principessa Isabella» di via Verolengo. Sono poi venuti il «Delta house» di via Stradella e il «Kinoz» [redacted] via Bruno.

Beppe Minello

BOLLETTINO [redacted]

Sabato 28 Maggio

[redacted]

su Piemonte e Valle d'Aosta cielo sereno o poco nuvoloso, salvo sviluppo [redacted] nubi cumuliformi sui rilievi [redacted] buona. Temperature in lieve aumento [redacted] deboli variabili.

[redacted] IN CITTA'

MASSIMA	26,2
MINIMA	14,8
UMIDITA' (ore 14)	24%

PRECIPITAZIONI

FINO ALLE ORE 19	0 mm
TOTALE DI QUESTO MESE	229,8 mm
MEDIA (1913-[redacted])	123,2

Osservatorio Meteo Piazza d'Armi

AEROPORTO DI [redacted]

MASSIMA	24,9	MINIMA	10,2
PRESSIONE (ore 20)			[redacted] hPa

RECORD del mese ultimi 50 anni

MASSIMA	32,4	15 maggio 1945
MINIMA	3,5	23 maggio 1987

UN [redacted] FA

MASSIMA	22,9	MINIMA	[redacted],5

OGGI

IL SOLE: sorge alle ore 5 e 48 minuti, tramonta alle [redacted] 21 e 5 minuti

LA LUNA: levata alle ore 23 e 27 minuti, calata alle ore 9 e 13 minuti

[redacted] quarto 2 maggio ore 17
Luna nuova 10 maggio ore 19
Primo quarto 18 maggio ore 15
Luna piena 25 maggio ore 6

MERCURIO: passa dalla costellazione [redacted] Toro in quella [redacted] Gemelli. [redacted] riconoscibile come la stella più brillante del [redacted] serale

MARTE: sorge in direzione Est-Nord-Est un'ora e 35 minuti prima [redacted] Sole

GIOVE: con le stelle Arturo e Spica forma un triangolo isoscele

SATURNO: luminoso quanto una stella di 1ª grandezza, dalla luce ferma

IL FENOMENO: alle ore 16 la Luna calante passa 4 gradi a Nord di Nettuno. 6 ore più tardi viene a trovarsi in [redacted] con Urano

Specchio dei tempi

«Lo Stato non deve varare leggi a favore di chi ignora la stessa legge» - «Ancora [redacted] torto [redacted] danno dei precari» - «Mio figlio handicappato, [redacted] 17 [redacted], escluso da Estate Giovani» - «L'Ippopotamo e la pace serale»

Un lettore ci scrive:

«Con tutta la pietà che [redacted] caso di Ciro Bergamo, il tossicodipendente malato di Aids in fase terminale, può infondere in qualunque animo, anche quello meno sensibile, mi sia [redacted] di fare alcune considerazioni:

«Nelle [redacted] parole si leggono pentimento, tragedia umana, isolamento sociale, sogni infranti o mai vissuti, speranze deluse [redacted] tutto ciò che di peggio la vita possa offrire ad un giovane. Però, il pentimento e la vergogna, se accompagnati da [redacted] sequela di crimini nella consapevolezza di non poter essere incarcerato, mi [redacted] piuttosto falsi [redacted] perlomeno comodi. Perché [redacted] società si [redacted] in do[redacted] di aiutare un giovane malato e destinato [redacted] triste fine deve anche avere l'opportunità di non ricevere danno dallo stesso.

«Regalatemi un sorriso, chiede il giovane! Ben venga [redacted] sorriso regalato [redacted] un malato di Aids, per qualsiasi motivo abbia contratto la tremenda malattia, ben venga la [redacted] "criminalizzazione" dell'individuo [redacted] lo stesso a [redacted] "criminalizzarsi" continuando a commettere reati que[redacted] volta [redacted] il permesso della legge!!

«Ha vissuto la sua vita e, purtroppo, troppo presto dovrà chiuderla [redacted] ha anche arrecato danno a persone che di sorridere hanno poca voglia, impauriti [redacted] minacciati dai tanti Ciro della situazione e posso dirlo a ragion veduta dal momento che abito a Porta Nuova e uscire per [redacted] diventata [redacted] lotteria.

«Che lo Stato, [redacted] Società (questa volta [redacted] termine è più ampio) faccia poco o nulla per i malati di Aids [redacted] cosa risaputa [redacted] la [redacted] rabbia [redacted] il [redacted] rancore sono da me condivisi, ma che lo Stato [redacted] la Società varino in continuazione leggi a tutela di chi la legge ignora, bè, questo mi sta molto stretto e non me ne [redacted]. Tu le scuse a [redacted] tutti, invece, dovresti farle».

Stefano Leonetti

Un lettore ci scrive:

«Mi [redacted] laureato a 28 anni [redacted] da quattro inseguo [redacted] lavoro stabile e [redacted] sono ancora a carico dei familiari. Scrivo per denunciare [redacted] torto a danno della categoria dei precari.

«L'anno scorso ho ricevuto l'incarico di supplenza temporanea presso un Istituto Tecnico Industriale di Torino. Quest'anno ho ricevuto il mod. 101 con le detrazioni d'imposta per lavoro dipendente da calcolare (secondo la normativa antecedente al 31 marzo '94) sulla ba[redacted] dell'intero anno scolastico. Con la nuova normativa, invece, si calcolano le detrazioni in base al [redacted] di giornate lavorative. Occorre quindi presentare il mod. 740 pagando l'adeguamento variabile dalle 500 alle 700 mila lire.

«Occorre quindi stare attenti quando si accettano incarichi brevi di supplenza temporanea. Inoltre, per coloro che si trovano nelle medesime condizioni, sarebbe giusto rispedire al mittente le raccomandate che in questo periodo provengono dalle scuole [redacted] cui si è prestato servizio, sperando che un decreto legge così iniquo [redacted] venga convertito in legge dal Parlamento».

Segue la firma

Una lettrice ci scrive:

«Sono la mamma di un ragazzo portatore di handicap che intende esprimere la sua delusio[redacted] in merito [redacted] programma [redacted] soggiorno "Estate Giovane '94". Negli anni precedenti mio figlio ha varie [redacted] usufruito dei soggiorni estivi nei quali si trova[redacted] insieme ragazzi normodotati [redacted] ragazzi [redacted] problemi, per svolgere attività ludiche e sportive, con notevoli risultati dal punto di vista dell'inserimento sociale.

«Tali ragazzi erano seguiti da validi assistenti [redacted] disposizione dall'Anffas. Il giorno 19 maggio ho iscritto mio figlio; il giorno dopo l'assessorato alla qualità della vita mi ha comunicato che contrariamente agli anni precedenti la partecipazione è vietata agli handicappati ultradiciassettenni».

Anna Formentin

Un gruppo di lettori ci scrive:

«Siamo cittadini abitanti lungo le rive destra e sinistra del Po in corrispondenza del parco Michelotti. Anche quest'anno siamo in attesa di sapere se gli amministratori pubblici intendono salvaguardare [redacted] nostro sacro[redacted] diritto al riposo notturno [redacted] alla libertà di poter aprire le finestre per un po' d'aria nella stagione estiva. Non chiediamo che di vivere in pace.

«Ribadiamo la netta opposizione al mantenimento nell'ex zoo del punto verde cosiddetto "Ippopotamo" che come più volte segnalato turba notevolmente la quiete pubblica sia per l'alto volume della musica che si protrae sino a notte inoltrata, sia per l'invasione di circa 1400 auto per sera. La manifestazione "Fuori Orario" di corso Moncalieri è stata sospesa per gli stessi motivi. Forse noi siamo cittadini di serie B?».

Seguono le firme

Uno dei dipendenti denunciati ammette: «Quasi tutti i colleghi ricevono regalie»

Mazzette al Catasto, coinvolti 20 notai

Bustarelle agli impiegati per snellire le pratiche
Lunghe code agli sportelli per favorire chi «ungeva»

Le pratiche degli degli impiegati infedeli procedevano spedite intoppi burocratici che rallentano il cammino delle domande cittadini entrature costretti spesso a lunghe code davanti agli sportelli

Sono almeno una ventina i notai coinvolti nell'inchiesta del sostituto procuratore Vittorio Corsi sulle pratiche «pilotate» al catasto. esistessero delle preferenziali per chi faceva scivolare nelle tasche degli impiegati piccole zette è certo una novità: colpisce piuttosto la dimensione del fenomeno. Uno dei tre dipendenti denunciati per abuso in atti d'ufficio ha ammesso candidamente davanti al pm: «Era una pratica molto diffusa, lo facevano tutti, almeno il 70 per cento dei colleghi arrotondava lo stipendio con regalie che arrivavano dai notai. Anzi c'era una sorta di concorrenza, di rivalità per accaparrarsi i professionisti che davano le mance più sostanziose». Le pratiche degli «amici» procedevano spedite, senza gli intoppi burocratici che rallentano cammino delle domande dei cittadini entrature. E così, mentre davanti agli sportelli si allungavano le file di chi aspettava da mesi una risposta ad una richiesta, negli uffici l'impegno era rivolto soprattutto a favorire chi sottobanco faceva arrivare mazzetta. Non erano grosse somme, pervenivano cadenza regolare. Quasi si trattasse di un secondo stipendio. Un impiegato riusciva ad aggiungere alla busta-paga un extra che variava da mezzo milione ad un milione al mese. A quanto pare, solo pochi riuscivano a dire all'indennità «fai da .

L'accusa per i tre impiegati Giuseppe Canfora (difeso dall'avvocato Elena Negri), Maria Grazia Del Bosco (assistita dall'avvocato Riccardo Mazucchetti) Elisabetta Baggio (avvocato Luca Marta) è, almeno per ora, di abuso in atti d'ufficio e corruzione, ma è escluso che la loro posizione diventi più complessa. Anche se i difensori oggi dicono categoricamente: «In fondo si tratta lavoro

c'è il sospetto che qualcuno (non detto si tratti di persone già sentite dal magistrato) negli uffici di corso Vinzaglio non si sia limitato a favorire gli notai, nell'iter burocratico di volture, visure altre pratiche catastali. In via Tasso non si scarta l'ipotesi che possano essere state manomesse una parte delle informazioni inserite nella banca-dati dell'ufficio che si riferiscono alle caratteristiche di alloggi e terreni.

Modificando la superficie la zona censuaria un immobile, si può incidere in modo sensibile anche ai fini fiscali. Se, ad esempio, il posto di alloggio di 150 metri quadrati, nel cervellone risultano soltanto 70 metri, il proprietario pagherà metà delle tasse che gli toccano. Per gli impiegati scatterebbe in questo caso l'imputazione di falso. Su questa possibile seconda tranche delle indagini si è però solo all'inizio.

Molto può emergere nei prossimi giorni dopo che il sostituto procuratore Corsi e gli uomini nucleo polizia giudiziaria della Guardia di Finanza, al comando del maggiore Rizzo, avranno preso visione di tutto il materiale acquisito durante le perquisizioni avvenute in alcuni uffici, tra cui gli studi di certi notai.

L'inchiesta sta entrando ora nel vivo. Il dottor Corsi convocherà nei prossimi giorni altri dipendenti del Catasto e alcuni notai. Finora le ammissioni, almeno da parte dei dipendenti, sono piuttosto ampie. Qualcuno ha cercato di spiegare: «Facevo questo lavoro nero, ma a casa mia, dopo l'orario d'ufficio. Non ho danneggiato

Il magistrato ha accertato però che la maggior parte delle pratiche sotto accusa andavano invece fatte in ufficio, con i computer, e che era possibile, per gli impiegati, portarsi tabulati documenti a

Nino Pietropinto

L'agente scrisse carta della Digos una lettera per accusare di terrorismo il marito della sua ex amica

«Patrizia torna» e fa carte false

Alla sbarra poliziotto innamorato

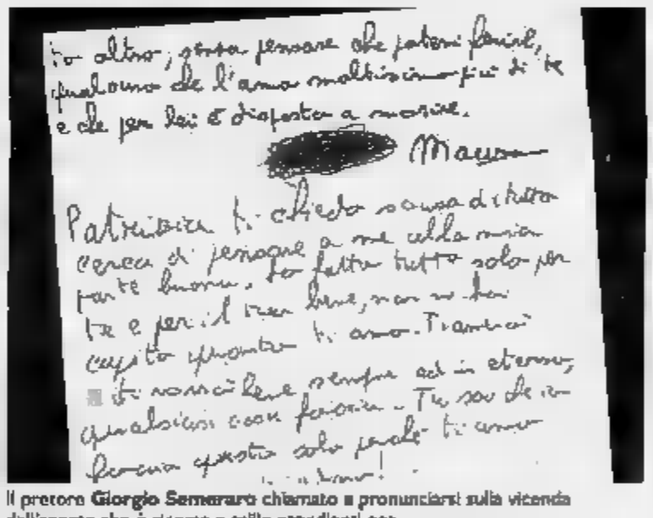

Il pretore **Giorgio Semeraro** chiamato a pronunciarsi sulla vicenda dell'agente che è ricorso a mille espedienti per riavere l'amica, compresa una lettera quasi minatoria al

Un poliziotto è accusato di aver fatto carte false per convincere l'ex amica Patrizia, che nel frattempo si è sposata con un francese, a ritornare a vivere lui. Ha implorato sotto la finestra della loro abitazione lanciando sassolini. Ha fatto telefonare da un'amica che si faceva passare per una fiamma del francese, per ingelosire Patrizia. Ha minacciato di uccidersi. pistola puntata alla testa, sotto alla loro abitazione. Ha offerto 10 milioni al francese perché lasciasse Patrizia. Alla fine, il poliziotto avrebbe (il processo è corso) confezionato un falso per mettere fuori gioco il rivale.

Nel gennaio '90 il francese fa domanda di assunzione alla Olivetti. Il 22 gennaio, l'ufficio personale dell'azienda di Ivrea riceve una lettera dalla Digos: «L'Interpol Bruxelles comunica di aver appreso che il cittadino francese, tale Seraki Charles, che risulta aver sostenuto colloquio per assunzione presso vostra società, risulta inquisito in Francia. Sarebbe legato all'organizzazione terroristica Action rrecte e con esponenti del terrorismo piemontese.

Il francese, convocato dalla società, cade dalle nuvole: un controllo alla questura di Torino si scopre che la lettera è falsa. Il 25 gennaio Charles presenta denuncia contro il presunto autore del falso, Maurizio Miano, 30 anni, un poliziotto che avuto una relazione sentimentale con la futura moglie, Patrizia. Miano (ora sospeso dal servizio) prestava servizio questura, ufficio rubate.

Ieri, il pretore Giorgio Semeraro ha sentito come teste Patrizia. Bella, alta, bionda, ed un po' seccata, la giovane ha confermato le accuse del marito: «Maurizio non ha mai saputo accettare la fine della nostra relazione. E' ritornato a tutto pur di riavermi». E' stato risentito anche il marito, che ha consegnato al magistrato due lettere a firma Maurizio Miano. Il pretore ha affidato al perito Spigo di stabilire le lettere sono scritte dal poliziotto (difeso dall'avvocato Zancan).

«Sono Maurizio - si legge in una delle missive -. Se a scriverti è perché sono a pezzi, un giorno o l'altro mi troverete in qualche posto al buio, forse morto nel giardino dietro a casa tua. Forse per te Patrizia non poi così tanto, ti interessa una qualsiasi ragazza portare a letto e basta. Per me rappresenta tutta la vita, persa lei ho perso la vita».

«Tu sai quante volte ho preso in mano la mia pistola dicendomi: "Maurizio, tra due condì è finito tutto". Tu forse l'hai capita, ha un carattere particolare: bisogna geloso anche le si vuole bene, perché è fatta così. Quando ha voglia di fare qualcosa e con qualcuno, lo fa anche se sta insieme a qualcuno. L'ha fatto quando insieme a me e l'ha fatto adesso quando era con te. Io mi passo sopra perché le voglio bene da morire. Ricordati che abbiamo fatto l'amore poco tempo fa, quando voi due già vi vedevate. Eccoti 10 milioni, se li accetterai lo saprò Patrizia e da allora ogni mese ti lascerò sotto la porta mila lire. Ti prego, lasciala, l'amo, l'adoro e non puoi uccidermi».

Claudio Cerasuolo

Le elezioni sindacali negli stabilimenti Fiat: oggi altri risultati da Mirafiori

Iveco e Teksid, duello Fim-Fiom

Gli operai per la Cgil, gli impiegati per la Cisl

Proseguono le votazioni per le rappresentanze sindacali unitarie negli stabilimenti Fiat. Dopo le carrozzerie di Mirafiori (dove ha vinto Fiom-Cgil davanti a Uilm-Uil Fim-Cisl) ieri sono stati resi noti i risultati all'Iveco e alla Teksid. L'affluenza è stata altissima solo tra gli operai, ma anche fra gli impiegati. All'Iveco sono andati alle urne, mercoledì e giovedì, 3509 lavoratori, pari all'82,2% del totale. Gli operai che hanno votato sono stati 3.074 (80,9%) e gli impiegati 435 (93,3%). Complessivamente fra gli operai e gli impiegati la Fiom ha ottenuto 1.425 voti (42,1%), la Fim 994 (29,4%), la Uilm 964 (28,5%). Tra gli operai la Fiom ha ottenuto 1.351 voti (45,4%), la Fim (26,5%), la Uilm (27,8%). Tra gli impiegati i voti dalla Fiom sono 74 (17,7%), quelli della Fim 206 (49,4%), quelli della Uilm 136 (32,6 %). I rappresentanti sindacali eletti sono 11 per la Fiom, 7 per la Fim e 7 per la Uilm-Uil. Considerando anche il dei delegati designato direttamente dalle tre organizzazioni sindacali, i rappresentanti sono 17 per la Fiom, 11 per la Fim e 11 per Uilm.

«Anche all'Iveco - dice Fiom - siamo il primo sindacato. Si tratta nel complesso un buon risultato, mentre in questo non è soddisfacente per noi il voto degli impiegati» che hanno preferito l'organizzazione della Cisl a quella della Cgil.

La Fim dà un giudizio positivo del voto. «In particolare - sostiene Franco Salvaggio, responsabile del settore - è decisamente importante la grande partecipazione, a differenza di altre realtà Fiat, degli impiegati i quali la Fim ha ottenuto un grande successo sfiorando il 50% dei consensi».

Alla Teksid Ghisa di Carmagnola l'organizzazione sindacale che ottenuto più voti nelle elezioni delle rappresentanze sindacali unitarie è stata la Fim (324 voti, pari al 43,3%), seguita Fiom (253, il 33,8%) e dalla Uilm (172, il 22,9%). Sono andati alle urne 749 lavoratori (75%). La Rsu comprende complessivamente (compresi i designati) delegati della Fim, 5 della Fiom, 3 della Uilm.

La Fiom è invece la prima organizzazione alla Teksid Alluminio-Alutek di Carmagnola dove ha ottenuto 431 voti (46,9%), seguita dalla Fim 327 (35,6%) e dalla Uilm con 161 (17,5%). Alla Teksid Fucine di Mirafiori hanno votato 423 lavoratori su 550 (79%). La Fiom ha ottenuto 285 voti (70%), Fim 57 (14%), la Uilm 65 (16%). Alla Teksid Borgaretto la Fim e la Uilm hanno ottenuto 36 voti, la Fiom 98. Complessivamente i voti validi stati 2222: 1067 alla Fiom (48%), 744 alla Fim (33,5%), 411 alla Uilm (18,5%). Oggi resi noti i dati delle votazioni alla Presse di Mirafiori.

La richiesta del pm: corruzione di minorenne

«Processate le nigeriane per quei riti voodoo»

Corruzione di minore, induzione all'uso di stupefacenti, tentativo spingerla a prostituirsi: i reati su cui si basa l'accusa del pm Elena Daloiso, che ha concluso l'inchiesta su Hasa Onou, anni, e Joy Osagaar, 21 anni, le due donne nigeriane che avrebbero irretito una ragazzina di 11 anni. Il pm ha chiesto al gip il rinvio a giudizio: nei prossimi giorni il giudice deciderà se mandare a processo le nigeriane, che sono tuttora in stato di arresto alle Nuove. Riti voodoo, uomini nudi, polverina sospetta: nella casa di via Argentera 4 succedevano cose strane, ha raccontato la bambina. L'inchiesta poggia in gran parte sulle sue dichiarazioni: «Andavo tutti i pomeriggi a trovare mie amiche». Le due donne, che si facevano chiamare Cinzia e Diana, avrebbero compiuto in sua presenza rituali voodoo base di candele bianche e nere, bambole con gli occhi infilzati da spilloni, crocefissi e teschi.

Ma la bambina aveva aggiunto anche altri particolari: «Una volta mi hanno fatto entrare in da letto, e c'erano degli uomini nudi». Un racconto che il magistrato ha considerato «attendibile», soprattutto dopo il sequestro di alcuni oggetti, tra alcune fotografie: una con un uomo nudo sdraiato a letto, e un'altra che ritrae ragazzina assieme una amichetta, a uno delle due nigeriane. Sono elementi che rafforzano l'accusa, provando che in quello la ragazzina c'è stata davvero. Dalle perquisizioni sono saltati fuori anche crocefisso i teschi, candele, bambola infilzata. E alcune polveri bianche che il perito pm ha to: niente droga, solo fecola di patate, e altre sostanze organiche. Ma per l'accusa, la bambina avrebbe detto la verità: «Era Natale, ho visto sniffare ina».

Soltanto gli occhiali* da sole Marvin hanno in Regalo un magnifico zainetto!

* di importo superiore a L.40.000

Grande marvin
Piazza Lagrange - Torino

Promossa da Città di San Mauro
Organizzazione Exibit s.r.l.
San Mauro Expo
27 maggio / 5 giugno 1994 - Piazzale Gramsci
Mostra mercato commerciale, industriale, artigianale agricola
Orario: Feriali: 17/24 - Sabato e Festivi: 15/24
Ingressi: Feriale: gratuito - Sabato e Festivi: 5.000 - ridotto 3.000

«IL TUO SOGNO POTREBBE
La società
MARC MATOIS INVEST
con sede a Nizza 8 Av. Felix Faure - 06000 NIZZA
Tel. 0033 - 93809111 - Fax 0033 - 93920727
E' LIETA DI INVITARTI
ALL'HOTEL TURIN PALACE
VIA SACCHI, 8 TORINO
TEL. 011/5625511
VENERDI' 27 MAGGIO dalle ore 11 21
SABATO 28 MAGGIO dalle ore 10 alle 21
per proporti le ultime novità immobiliari COSTA AZZURRA.
MONOLOCALE NIZZA 200 MT. DALLA PROMENADE DES ANGLAIS 415.000 FF.

COIFFEUR ANTONIETTA
UOMO-DONNA
E COLORI NATURALI PER UOMO
SOLARIUM-MANICURE
Via Lagrange 16 - Torino - Tel. 562.552.1

SOGEA
DA 22 ANNI AL SER DEI ALFA

PK Per la pubblicità su LA STAMPA
publikompass
Direzione: Corso Massimo d'Azeglio
Sportelli: Via Roma 80 - Via Marenco 32
Telefono 011 65.211 - Fax 6521500 - 10126 TORINO

ABBIGLIAMENTO
prandi
UOMO

CONVENIENZA...
CORTESIA...
COMPETENZA...
VASTO ASSORTIMENTO
DELLE MIGLIORI MARCHE
...COS'ALTRO PER
PROVARE?

ABBIGLIAMENTO
UOMO
prandi
TORINO - Tel. 562.14.62
C.so PALESTRO 7 ang. via JUVARRA
APERTURA POMERIDIANA - SABATO TUTTO IL GIORNO

Il Comune presenta il preventivo '94 ad uso delle famiglie

Un bilancio «a fumetti»

L'assessore Donna: «I conti del Palazzo dovranno essere comprensibili a tutti»

Operazione trasparenza: il cittadino deve sapere che cosa accade nel Palazzo. Deve capire [redacted] quali entrate può contare per impostare la spesa, come accade in una qualsiasi famiglia. Allo scopo nelle [redacted] settimane dal labirinto municipale [redacted] scattata la prima tappa dell'iniziativa: l'«Informacittà». Componendo su un telefono a [redacted] il numero 5765.576 chiunque può conoscere gli impegni del sindaco, degli assessori, delle commissioni consiliari: tutto ciò che accade nella civica amministrazione.

Ieri la seconda tappa. L'assessore alle Finanze Giorgio Donna [redacted] presentato un opuscolo [redacted] fumetti sul bilancio 1994, [redacted] pareggio su 1702 miliardi. Il libretto (250 mila copie), realizzato dall'agenzia Mixad, costa 150 milioni quasi interamente [redacted] perti con le inserzioni pubblicitarie. Sarà anche diffuso [redacted] allegato ai quotidiani «La Stampa» e «La Repubblica».

L'assessore: «I cittadini con quest'opuscolo (che non vuol essere propag[redacted] saranno in grado di fare i conti con [redacted], il libretto, arricchito [redacted] illustrazioni e tabelle, sintetizza la manovra di «risanamento finanziario» e, nei fatti, accusa le precedenti amministrazioni: i preventivi del '93 erano in pareggio, perché non tenevano conto del disavan[redacted] '92. Il commissario Malpica aveva ridotto spese e sopravvalutato entrate, allargando il «buco» [redacted] oltre [redacted] miliardi. Problema che la giunta Castellani ha dovuto affrontare [redacted] metà '93, recuperando una prima tranche [redacted] 40,5 miliardi.

Eppure, [redacted] spiegato nel libretto, nel 1988 il Comune [redacted] cumulato un fondo cassa di 69 miliardi che, «ridotto anno dopo anno, nel 1992 si trasformò in un deficit di 121,5 miliardi». Conclusio[redacted]: in cinque anni furono bruciati più di 190 miliardi.

Nel formulare [redacted] preventivo '94 la giunta dice di aver operato scelte precise: invece di effettuare i tagli più facili su cultura, verde, giovani, sport, manutenzione, formazione professionale, ha venduto le azioni Italgas, ha liquidato il Cofsp (Consorzio intercomunale acquisto farmaci) e ha ceduto immobili per 18 miliardi. Cifra insufficiente a raggiungere il pareggio. E allora la mannaia [redacted] è abbattuta sull'Amiat che ha [redacted] 18 miliardi [redacted] meno di contributi e sull'Aem che ha dovuto versare al Comune i 23 miliardi dell'utile '92. Sono stati inoltre risparmiati 8 miliardi di spese per luce, acqua e telefoni. Altri 37 miliardi sono stati depennati dalla [redacted] «personale» con prepensionamenti e rinvio [redacted] assunzioni.

Terza tappa dell'operazione trasparenza: un periodico pubblicato dal Comune che per ora [redacted] in fase di studio.

Giuseppe Sangiorgio

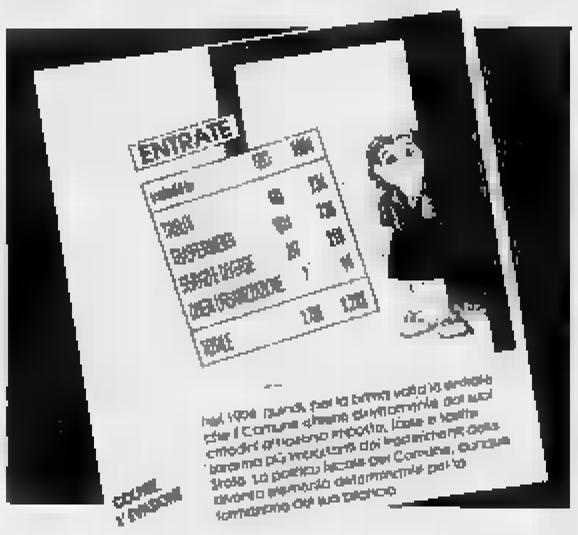

[redacted] disegno il prospetto delle entrate. Quest'anno i trasferimenti dallo Stato si riducono di 278 miliardi: per la politica [redacted] della lesina e perché il Comune può contare sull'intero ricavato [redacted]'Ici

I taxi vanno sotto i portici

Via da piazza Palazzo di Città trasformata in isola pedonale

Risolto il problema del posteggio taxi davanti al Municipio: [redacted] auto bianche del servizio pubblico potranno sostare sotto il porticato che da via Milano immette nella piazza Palazzo di Città, isola pedonale dalla scor[redacted] settimana.

«Con la chiusura [redacted] traffico la zona antistante il Municipio non può ospitare i [redacted], anche se si tratta di un servizio pubblico» aveva detto la giunta ai rappresentanti sindacali della categoria.

Trasferimento dunque. Dove? A metà di via Palazzo di Città, [redacted] 200 metri dal vecchio posteggio. «Siamo nascosti al pubblico» avevano ribattuto i tassisti che lunedì scorso si sono fermati in sciopero generale culminato in una manifestazione davanti al Comune.

Il «braccio di ferro» tra amministrazione [redacted] tassisti pare però che si sia concluso [redacted] un compromesso che ha soddisfatto [redacted] le parti: 4 taxi alla volta potranno sostare sotto [redacted] portico, a 10 metri dal precedente posteggio.

Un arresto

Recupero crediti con minacce

Lo chiamano recupero credito, in realtà può diventare un'estorsione. I carabinieri della compagnia San Carlo hanno arrestato uno specialista genovese e [redacted]enunciato due suoi complici. Hanno [redacted] per [redacted] un imprenditore fallito, minacciandolo di morte e facendosi consegnare [redacted] centinaia di milioni.

Vittima è Francesco Milano, 46 anni, Druento, via Almese 5, ex titolare della Sfa, di via Pomba 47. La Sfa era una spa di intermediazione mobiliare. Dopo il crack, al Milano si sono presentati centinaia [redacted] creditori. [redacted] questi un carrozziere di Genova che ha ingaggiato, per «sostenere» le sue richieste, un certo Filippo Benevolenza, [redacted] anni, Genova, via Bat 57. L'uomo riesce a recuperare [redacted] credito, e ottiene così ingaggi da altri creditori. Il Benevolenza comincia [redacted] assillare il Milano, ottiene ancora 100 milioni ma l'assegno successivo viene protestato. La sua furia [redacted] e a [redacted] dell'imprenditore arrivano minacce di morte. Milano cambia [redacted] telefonico, che diventa riservato. In poco [redacted]po il Benevolenza riesce a reperirlo, lo minaccia, gli chiede «quattro milioni spesi per ottenere il numero segreto» e altri 12 per le spese. E aggiunge: «Sei responsabile della morte della mia ragazza, farai la stessa fine». La morte della donna [redacted] una tragica realtà: qualche mese [redacted] è uscita di strada mentre per[redacted] l'autostrada, diretta a Torino [redacted] Benevolenza.

BIANCA & [redacted]

Arrivano Occhetto [redacted] Bossi

Entra nel vivo la campagna elettorale per [redacted] voto europeo e per le amministrative del 12 giugno. Oggi alle 16 il segretario del pds Achille Occhetto parlerà in piazza Castello. Alle 18 il leader della Lega Nord, Umberto Bossi sarà [redacted] Grugliasco e alle [redacted] Asti. Nel pomeriggio (hotel Concord, via Lagrange) si svolgerà il congresso dell'Unione di Centro, al quale parteciperanno i ministri Raffaele Costa e Alfredo Biondi.

Ripresa [redacted] passo di lumaca

La ripresa c'è, [redacted] avanza a passo di lumaca. L'ufficio studi economici dell'Unione Industriale sottolinea che nei primi sei mesi del '94 si intravvedono sintomi [redacted] ripresa anche per quanto riguarda l'occupazione, [redacted] si tratta di sintomi che hanno bisogno di una conferma. Nel primo trimestre [redacted] aumentati gli iscritti al collocamento, alle liste [redacted] mobilità e il [redacted] cassa integrazione. Fra gli industriali è comunque aumentata la percentuale di ottimisti.

Inchiesta firme elettorali false

La magistratura ha scoperto una decina di firme false, su 200 esaminate, della lista di Rinnovamento presentatasi alle ulti[redacted] elezioni politiche. L'inchiesta del pm Daloiso è partita il mese scorso con l'arresto del cancelliere Giuseppe Santoro della pretura, accusato di aver intascato 9 milioni e 950 mila lire per autenticare, senza essere personalmente presente, le 4 mila firme [redacted] Rinnovamento. Era stato [redacted] leader [redacted] Rinnovamento, Rodolfo Marusi Guareschi, a denunciare quella che, [redacted] suo dire, è una prassi diffusa: sveltire l'iter di autenticazione delle firme grazie a qualche bustarella. Santoro avrebbe ammesso di [redacted] ricevuto 1 milione per autenticare, senza seguire [redacted] procedure regolari, firme della Lega, 1 milione e mezzo per quelle [redacted] Pensionati e 300 mila lire per quelle della Rete.

Folla per «Torino pulita»

[redacted] ieri a To-Expo per il convegno su «Torino pulita» organizzato dai Lions torinesi. Relatori l'assessore Vernetti, il comandante dei vigili urbani Manna, i direttori dell'Amiat, Silvestro, [redacted] dell'Ascom, De Maria.

Condanna [redacted] 4 anni per Caggiula

Si è concluso [redacted] la condanna a 4 anni di reclusione l'udienza davanti al gip per l'architetto Bruno Caggiula, 61 anni, che doveva rispondere dell'imputazione di bancarotta delle sue società, [redacted] capogruppo Cabos, la Prime Parking e la Moncalieri Leasing, con una esposizione debitoria di circa [redacted] miliardi. Il pm Gian Giacomo Sandrelli [redacted] chiesto [redacted] anni di carcere, ma [redacted] gip Luigi Acordon ha concesso le attenuanti prevalenti sulle aggravanti. L'architetto Caggiula, progettista di importanti opere di restauro nel centro storico di Moncalieri [redacted] del maxiparcheggio, nel luglio scorso [redacted] vittima di [redacted] sequestro [redacted] fine di estorsione. Secondo il difensore Tartaglino, sarebbero stati i prestiti a tassi usurari a provocare le difficoltà finanziarie che poi avrebbero portato l'architetto al fallimento.

Ruba un trapano, preso

Gian Franco Villella, [redacted] anni, via Fornaci 25, Settimo, è stato arrestato dai carabinieri per il furto di un trapano elettrico presso il locale Brico Center.

Grugliasco, riapre l'oratorio

S'inaugura domani, alle 15,30, l'oratorio [redacted] della comunità di San Cassiano, in via Giustetti 12, [redacted] Grugliasco. Alle 16,30 sarà celebrata [redacted] messa dal [redacted] ausiliare mons. Micchiardi. L'oratorio [redacted] stato completamente ristrutturato con il contributo [redacted] tutta la comunità parrocchiale.

Pro Natura contro [redacted] caserma

La costruzione di [redacted] alloggiamento truppa accanto all'eliporto dell'Esercito a Venaria nell'area [redacted] parco regionale della Mandria finirà davanti ai giudici. La Pro Natura ha inviato un esposto ai magistrati perché aprano un'inchiesta sul questo caseggiato di 22 mila metri cubi. Secondo i protezionisti [redacted] zona ha un vincolo paesaggistico, essendo nell'area tutelata del parco. La Pro Natura e l'associazione «Tutela dell'ambiente» [redacted] Venaria hanno inoltre diffidato l'autorità militare dal proseguire [redacted] lavori.

Rapina [redacted] mercato del pesce

In quattro hanno rapinato ieri verso le 12,20 la filiale del San Paolo che si trova all'interno del mercato ittico di corso Ferra[redacted] 46, in zona Vallette. Da una prima stima il bottino supera i 200 milioni. I banditi dapprima hanno [redacted] e immobilizzato [redacted] guardia giurata e un vigile urbano all'ingresso carraio. Quindi mentre uno dei malviventi teneva a bada nella guardiola i due sorveglianti, gli altri tre hanno sollevato la sbarra [redacted] accesso e [redacted] una Fiat Uno rubata sono penetrati all'interno del cortile arrivan[redacted] fino in prossimità dell'ingresso della banca. Con il volto parzialmente coperto, minacciando con le armi una decina di impiegati, i rapinatori si sono fatti consegnare i soldi dai cassieri. Quindi la fuga, ripassando dal cancello carraio dove hanno caricato il quarto complice, rimasto ad attenderli tenendo a bada i due ostaggi. Le indagini sono affidate [redacted] carabinieri [redacted] Nucleo Operativo.

Inaugurato reparto di terapia intensiva

Nuova cardiologia al Maria Vittoria

Il Maria Vittoria ha una nuova unità di terapia intensiva cardiologica. L'apertura del reparto (8 posti per «acuti», 4 per «sub-intensivi» affidati al primario Rita Trinchero) è [redacted]nuta ieri. «L'inaugurazione rappresenta un momento finalmente positivo per l'Usl rima[redacted] per troppi anni in mano a persone che pensavano solo [redacted] ladrocinio e alle tangenti» ha detto l'assessore regionale alla Sanità, Bianca Vetrino. «Oggi, con questa prima realizzazione, dobbiamo avere [redacted] coraggio di guardare avanti per costruire un progetto globale».

Nonostante le quotidiane difficoltà al Maria Vittoria prevale lo spirito di sacrificio e di servizio. «Sentimenti che hanno consentito al reparto di cardiologia - spiega Rita Trinchero - [redacted] assicurare in un anno 37.000 prestazioni e [redacted] ricoverare 730 malati [redacted] una degenza media di [redacted] giorni e mezzo». C'è da chiedersi sino [redacted] quando medici e infermieri metteranno [redacted] gioco la professionalità in una struttura poco gratificante. Grazie al finanziamento dell'Istituto Sanpaolo la cardiologia adesso può contare su uno spazio attrezzato [redacted] un impianto completo di monitoraggio dei letti e non ci saranno più pazienti sistemati come nel passato [redacted] altri reparti.

Dietro il compiacimento per la nuova unità [redacted] la speranza che [redacted] ci [redacted] una [redacted] inversione [redacted] tendenza restano i problemi che da anni assillano il Maria Vittoria. Li ha elencati [redacted] commissario straordinario dell'Usl 4, Alessandro Braja: il pronto soccorso; la lungodegenza; le sale chirurgiche; la palazzina E da mettere a norma; il Birago di Vische (i lavori [redacted] fermi per un contenzioso con l'impresa edile); l'apertura del reparto per handicappati gravissimi (bloccato da oltre due anni); la rianimazione; il reparto [redacted] ortopedia (giudicato indecente); la creazione dell'unità coronarica. Inoltre grava sempre sull'ospedale un'indagine della Procura per l'inosservanza delle norme antinfortunistiche.

DOMANI AL VIA LA STRATORINO

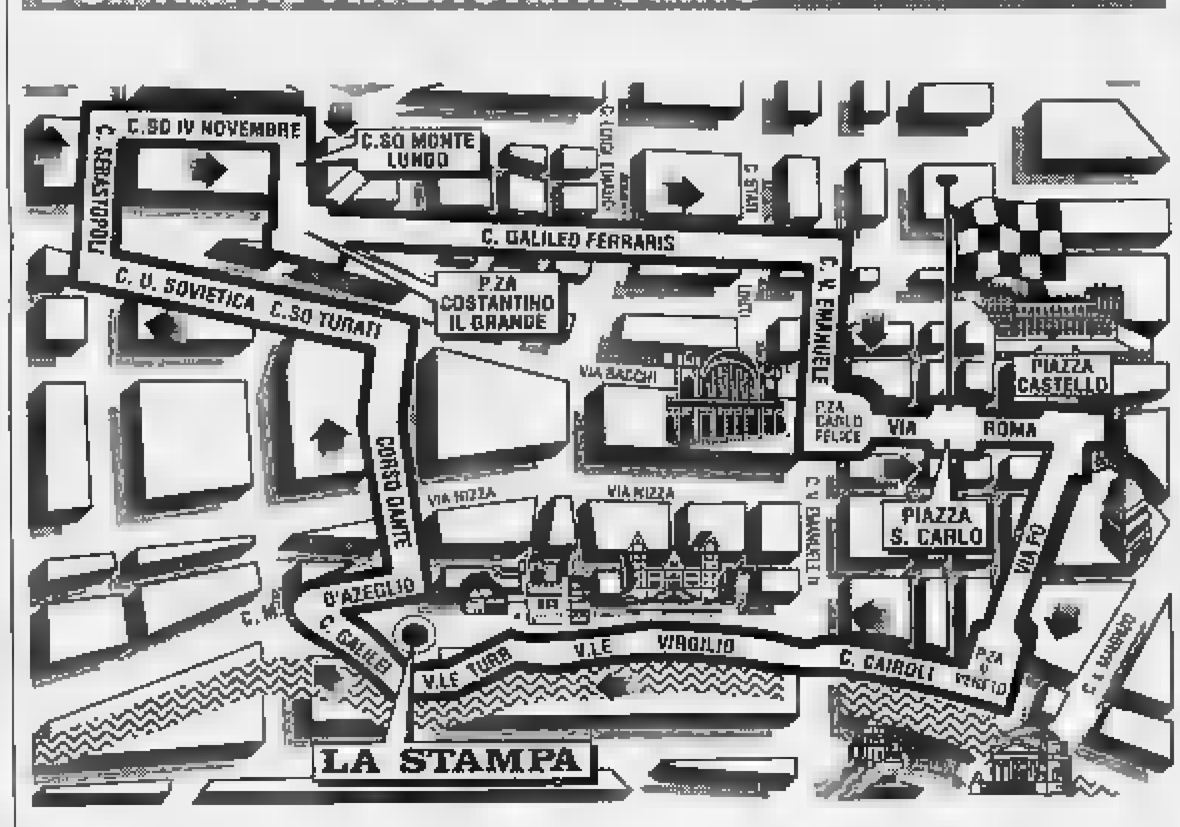

Centro bloccato, bus [redacted] tram deviati

Ultime ore per iscriversi alla Stratorino, la classicissima corsa lungo 12 chilometri, promossa da *La Stampa* [redacted] organizzata dalla Joyful Promotion (informazioni al tel. 562.96.75). Le iscrizioni per i concorrenti che par[redacted]ipano alla sezione [redacted] agonistica (8 mila lire) si raccolgono anche domani nello spiazzo riservato alla partenza, prima delle 9,30, in piazza San Carlo.

L'Atm comunica che dalle 7,30 alle 13 alcune [redacted] che attraversano [redacted] coincidono con il percorso [redacted] gara (nella cartina) subiranno [redacted] interruzioni. Le variazioni, regolamentate dai vigili, riguarderanno via Roma, via Po, Lungopò Diaz, corso Cairoli, [redacted] Massimo d'Azeglio, corso Dante, corso Turati, [redacted] Unione Sovietica, perimetro di piazza d'Armi, [redacted] Ferraris, corso Vittorio Emanuele.

Maggio Y10. Prendete l'iniziativa.

2.000.000 di supervalutazione sul vostro usato* per una nuova Y10.

Oppure

Finanziamento di 10.000.000 in 24 mesi a interessi zero.

Importo da finanziare L. 10.000.000 - Rata mensile (per 24 mesi) L.416.667
TAN (Tasso annuo nominale) 0% - Spese apertura pratiche L.250.000 - TAEG 2,43% (art. 20 legge 142/92).

SAVA

PATTO CHIARO

È un'iniziativa dei Concessionari Lancia-Autobianchi del Piemonte, Liguria e Valle d'Aosta.
Valida fino al 31 maggio 1994.

L'on. Fumagalli delude cittadini e amministratori

Ombretta Fumagalli Carulli, sottosegretario alla Protezione Civile, si è fermata a Chivasso

«Roma ci dimentica la frana avanza»

Sgarbo a Baio Dora

Il sottosegretario non si vede

L'aspettavano tutti con impazienza, ieri mattina a Borgofranco d'Ivrea, la visita del sottosegretario alla protezione civile, Ombretta Fumagalli Carulli: «L'ha promesso l'assessore regionale Ugo Cavallera; finalmente lo Stato si sta interessando di noi». Erano pronti anche i temi da discutere: la frana che dieci giorni fa è venuta giù in cima Cavalleria, l'evacuazione, per 24 ore, degli abitanti della frazione Baio Dora, la necessità di interventi mirati per evitare futuri disastri.

E la giornata torinese del neoresponsabile della protezione civile è finita all'hotel Europa di Chivasso dove ha incontrato qualche sindaco e assessore. I Comuni che hanno subito i danni più gravi durante l'alluvione della scorsa settimana non li ha visti e con la gente non ha parlato. «Non è stato per disinteresse ma per colpa dei suoi mille impegni», hanno subito fatto sapere quelli del suo entourage.

Per alla gente di Baio Dora quella visita mancata è proprio andata giù. «Si dimenticano di nuovo di noi; era già successo subito dopo le frane precedenti», tuona Michele Allera, 70 anni, geometra del paese. «In passato - spiega - ci siamo dimenticati Comune ed la Regione; ora lo fa anche lo Stato». La posizione polemica che il sindaco di Borgofranco non condivide affatto. «Se la Carulli fosse venuta - dice Claudio Ferrando - ci avrebbe fatto molto piacere. Comunque, anche noi, il Comune ha già attivato tutti gli enti preposti per risolvere la questione». Monitoraggi della zona franosa, relazioni e sopralluoghi di autorevoli geologi sono gli impegni già concordati.

Ciò che manca è un progetto vero per difendere la frazione con massi in caso di nuovi smottamenti e i soldi per realizzare eventuali opere di protezione. La popolazione di Baio Dora queste cose le spera nella visita della Fumagalli Carulli per ottenere assicurazioni e impegni precisi da parte del governo. «Quest'assenza è un fatto che non si deve assolutamente sottovalutare», dice Quirino Prefetti, presidente della sezione canavesana della Italia Nostra. «Comunque - aggiunge - questa volta faremo tutto il possibile per evitare che i problemi di Baio cadano ancora una volta nel dimenticatoio».

Con o senza la Carulli, Perfetti intende obbligare Regione e governo ad assumere impegni precisi per fermare lo smottamento dei 20 milioni di metri cubi di terra e pietre che incombe l'abitato della frazione. «Faremo presentare interrogazioni alla Camera».

Intanto nei prossimi giorni si recheranno a Roma i 61 sindaci dei Comuni canavesani colpiti dall'alluvione di settembre '93. Solleciteranno la conversione in legge del decreto per il risarcimento dei danni. Chiedono però che il provvedimento sia modificato. Vogliono che nel decreto siano indicate risorse economiche adeguate alle esigenze, che preveda una semplificazione delle procedure e che siano indicati termini perentori per definire i progetti e il loro finanziamento.

[L. pol.]

Fornitore anche dell'Olivetti dai tempi del grande Adriano

L'ultimo killer di talpe

Da mezzo secolo gira in Canavese

I «tagli» al personale e fornitori, effettuati dall'Olivetti negli ultimi tempi, non lo hanno neppure sfiorato. Lui, Emilio Amione, 64 anni, di Vische, di professione talpaio, continua a disinfestare i prati dello stabilimento di Scarmagno e di Palazzo Uffici, a Ivrea. E, in passato, lo stesso Adriano Olivetti si era servito della sua preziosa opera per uccidere le talpe che, periodicamente, gli devastavano il giardino con gallerie sotterranee e fastidiosi mucchietti di terra.

«Fino a pochi anni or sono - ricorda Amione - avevo in appalto praticamente tutti i Comuni della zona, oltreché alcune cooperative agricole. Adesso ho dovuto lasciarne perdere parecchi, ma il lavoro continua a non mancare».

E' da quasi cinquant'anni che Emilio Amione campa facendo il cacciatore di talpe, professione di certo anomala, ma esercitata in piena regola: «Pago le tasse fino all'ultima lira», ci tiene a precisare. Il suo mestiere, però, sta rischiando l'estinzione. «In tutto il Canavese - dice - ma forse anche in tutta la provincia, siamo rimasti soltanto più in due e mio fratello Bartolomeo, che però ha 74 anni e comincia a sentire il peso dell'età». E aggiunge: «Ho tanti giovani iniziare seguendo il nostro esempio; però, ha avuto la costanza di continuare».

Lui, «Col dal bonet bianc», come lo chiamano in paese, per via del berretto bianco che, nel tempo, è diventato una specie di divisa, non ha alcuna intenzione di smettere: «Fino a qualche anno fa - spiega Amione - lavoravo per vivere. Ogni è diventato una passione alla quale non riesco a rinunciare».

Emilio Amione, anni, di Vische, di professione talpaio, nonostante i tagli ai fornitori Olivetti, continua a disinfestare i prati stabilimento di Scarmagno e di Palazzo Uffici, a Ivrea

Il metodo usato è semplice, ma efficace. Uno sguardo al «campo di lavoro» è sufficiente per capire dove potrebbe la galleria più frequentata dalle talpe. Dopo aver praticato un buco nel terreno, Amione (utilizzando una pinza che lui stesso ha costruito) cala un lombrico imbottito di veleno. Inghiottito il verme, di cui è golosissima, la talpa muore nel giro di pochi secondi. «E' soprattutto non soffre», osserva il cacciatore che, in fondo, rispetta i suoi avversari di sempre. «Non potrei sopportare l'idea di una lenta agonia».

Un killer dal cuore tenero, quindi, abbia trascorso l'esistenza a uccidere talpe. I suoi due figli li ha fatti studiare fino alla laurea: «Perché possano fare una vita più bella della mia, sempre in giro per i campi dalla mattina alla sera», spiega Amione. Poi, però, sorride. E nei suoi occhi non c'è traccia di rimpianto.

Mauro Revello

Arresto a Volvera

Bilancino elettronico per la droga

I carabinieri di None, in collaborazione con i colleghi di Moncalieri, hanno arrestato Pietro Terrazzo, anni, abitante a Volvera in via Airasca. In un armadio della sua abitazione hanno trovato 16 grammi di eroina, numerose bustine per confezionare le dosi e un bilancino elettronico.

Con l'accusa di concorso in spaccio di sostanze stupefacenti i militari hanno denunciato a piede libero anche la sua convivente, Antonella Ravaioli, 27 anni.

In un cassetto è stata trovata un'agenda con numerosi numeri di telefono di presunti clienti di Terrazzo.

A Castellamonte

Guerra al per il ristorante trasformato

Guerra a colpi di carta bollata tra i titolari del ristorante «da Davide» di Castellamonte e il Comune. Al centro delle polemiche un presunto e la destinazione d'uso di una parte dello stabile dov'è ospitato il ristorante. «E' stato fatto - spiega Davide Carla - a nostra insaputa». Per questo i coniugi Carla hanno denunciato l'ex sindaco, Giacomo Mascheroni e un ex assessore, Giovanni Bracco. «Noi - dicono - chiediamo solamente giustizia. Questo locale è registrato come ristorante fin dal secolo scorso. Cambiarne destinazione d'uso a una parte facendola diventare residenza abitativa era possibile».

PANORAMA RADDOPPIA!

2 GALLERIE, TANTE PROMOZIONI!

Al Centro Commerciale Panorama la convenienza aumenta sempre più! Cerca i simpatici salvadanai segnaprezzo e troverai i grandissimi affari di primavera! Non mancare all'appuntamento con l'allegria domani, 29 maggio, dalle 15 alle 19 in compagnia di irresistibili animatori: un divertente clown con la "bicicletta fantastica" e i suoi trucchi magici, tre trampolieri giocolieri con le loro spettacolari acrobazie.
E ancora: venerdì 3 e sabato 4 giugno, dalle 16 alle 20, il simpatico clown ti accompagnerà nei tuoi acquisti con i suoi divertenti giochi!

DAL 23 MAGGIO ALL'11 GIUGNO

APERTO DOMANI DOMENICA 29
ORARIO DI APERTURA 9.30 - 19.30

CENTRO COMMERCIALE PANORAMA

BRICO CENTER Gruppo Rinascente · GOCCI sport · MAXAUTO · TRONY Gruppo Rinascente

IPERMERCATO E 50 NEGOZI SPECIALIZZATI

STRADA PER SETTIMO, N. 371 - SAN MAURO TORINESE - TEL. 011.2238121

Torino, zona "Lingotto"
via Nizza 249.

Un nuovo sportello del Credito Italiano, un nuovo esempio di praticità.

Veniteci a trovare.
Vi accorgerete subito che, al di là della sua dimensione, il nuovo sportello di via Nizza 249 rappresenta un innovativo punto di riferimento per chi cerca, con senso pratico, servizi bancari qualificati, agilità operativa, grande competenza.
Anche qui, come negli altri sportelli già presenti in Torino, riconoscerete lo stile e la serietà professionale della banca in doppiopetto grigio.

Il Credito Italiano
la banca in doppiopetto grigio

CENTRALE e MASSIMO 1

Il film più osannato dalla critica, più amato e applaudito dal pubblico di Cannes e dal pubblico italiano
«L'AMORE AL PRIMO SGUARDO...»

«"Film Rosso" è bellissimo, un'opera perfetta» (L. Tornabuoni - La Stampa)
«Un film incantevole, il più bello» (T. Kezich - Il Corriere della Sera)
«Grande cinema con "Film Rosso"» (F. Perretti - Il Messaggero)

EMPIRE IN ESCLUSIVA

Quando il tarlo della gelosia si insinua nella mente dell'uomo, si aprono le porte dell'inferno.

«...Grande regia, due grandi attori, un incubo coniugale al microscopio». (Corriere della Sera)

OLIMPIA e STUDIO RITZ

SUCCESSO ALL'AMBROSIO

STORIA DI UNA VERTIGINE AMOROSA

«E' un film bellissimo!» (Corriere della Sera)
«In sala esplode l'applauso: è un film che tocca l'anima!» (La Stampa)

CHARLIE CHAPLIN 2

«Il talento immaginifico e registico di Marco Bellocchio è davvero grande». (L. Tornabuoni - LA STAMPA)
«"Il sogno della farfalla" è il sogno del cinema» (E. Ghezzi - FUORI ORARIO)

FESTIVAL DI CANNES 1994 - SELEZIONE UFFICIALE

Il sogno della farfalla
un film di MARCO BELLOCCHIO

TORINOsette
guida settimanale alla vita della città

TRIONFO A CANNES!
«Gran Premio della Giuria» - «Palma d'Oro per il miglior attore»

ROMANO

LEGA PER L'OSTEOPOROSI PIEMONTE
con il patrocinio della Regione Piemonte
con la collaborazione de: La Stampa
Centrale del Latte di Torino, Acqua S. Bernardo

In bicicletta e a piedi al Parco della Mandria

Sabato 4 giugno 1994

ISCRIZIONI

Biglietto*: L. 20.000, in vendita dal 23 maggio al 3 giugno presso:

- Salone de LA STAMPA - Torino, via Roma 80
- My Sport - Torino, via Gorizia 135
- Sportivati My Sport - Torino, largo Francia 113
- Sport e Sport - Torino, via Tripoli 30
- Monticone Sport - Torino, via Goito 1

il 4 giugno tra le 8.45 e le 9.45 all'ingresso del Parco della Mandria (Ponte Verde)

*Il ricavato netto delle iscrizioni sarà destinato alla donazione di una apparecchiatura diagnostica in una struttura sanitaria pubblica piemontese.

Lega per l'Osteoporosi Piemonte
Via Lamarmora 39 - 10128 Torino
Tel. 011/50.12.00 (ore 15.00-17.30)

DELLA ROCCA
CASA D'ASTE s.r.l.

Interessante vendita all'asta in due tornate, di mobili, dipinti e oggetti XVIII e XIX sec., tra cui collezione d'argenti e rami ed una curiosa raccolta bastoni da passeggio

ESPOSIZIONE

da Sabato 28 Maggio a Mercoledì 1 Giugno 1994
orario: 10 - 12,30 e 15,30 - 19,30 (festivi compresi)

ASTA

Giovedì 2 Giugno 1994 ore 15,30 e ore 21

Torino - Via della Rocca, 33
Tel. (011) 812.3070 - 88.82.26 - Fax 83.62.44

GRANDE SUCCESSO AL VITTORIA

...È VERO CHE LEI RECITA BENISSIMO?

Prima di andare al cinema consulta le recensioni telefoniche di **Lietta Tornabuoni:**
chiama il
144-66-0919
Tutti i giorni su La Stampa nella pagina del cinema trovi il "**telefonino**" ☎ accanto ai film recensiti.

C'E' SEMPRE UN FILM CHE VALE LA PENA DI VEDERE

CHE CINEMA, AL CINEMA!

Luca Ronconi presenta «Identità e differenza»

Teatro delle diversità

La rassegna si svolgerà dal 3 al 12 giugno in vari spazi cittadini
Spettacoli allestiti da detenuti, temi etnici, gruppi amatoriali

Il volto nuovo [redacted] una città [redacted] rassegna. S'intitola **Identità [redacted] differenza** la manifestazione organizzata dall'assessorato per le Risorse Culturali e la Comunicazione del Comune (telefono 576.537.40) in collaborazione con il Teatro Stabile, che si svolgerà dal 3 al 12 giugno in [redacted] spazi cittadini. L'iniziativa [redacted] stata presentata ieri con l'intervento di Luca Ronconi, curatore artistico della rassegna, [redacted] dell'assessore Ugo Pero[redacted]. Fitto il cartellone teatrale - corredato di manifestazioni collaterali - che accosta spettacoli allestiti da detenuti [redacted] performances di sapore etnico, star della scena come Piera Degli Esposti e gruppi amatoriali. «Il programma - spiega Ronconi - è un omaggio al teatro come bisogno di espressività di situazioni diverse».

Plurivocità, dunque, per sondare «incontri [redacted] scontri» della metropoli nuova. Intento dichiarato, quello di esplorare la «profonda trasformazione che Torino [redacted] attraversando: la sua identità, frutto di [redacted] storia di migrazioni, lavoro, convivenza tra mondi diversi e costituita attraverso [redacted] rapporto e conflitto con differenze religiose, cultura[redacted], etniche». Via dunque a un «evento globale» che «inviti la cittadinanza alla riflessione e al confronto». [redacted] comincia, il [redacted] appunto, alle 13,30, con [redacted] appuntamento riservato al pubblico della [redacted] Circondariale «Le Vallette»: in scena, «Embargos Recital» con Enzo Moscato (replica, aperta a tutti, il 4 alle 22,20 al Piccolo Regio).

Sempre il 3, seguirà, al Piccolo Regio «L'armata Brancaleone» con la Piccola Compagnia del Giglio (ore 21). Il 4 alle 20,30, spettacolo itinerante (da piazza Carlo Felice a piazza Castello), con l'Associazione Pro [redacted] Momoiada in «Mamuthones»: dalla Sardegna, maschere, riti e tradizionali danze de «passu torrau» e [redacted] sartiu». Alle 22, nel cortile di Palazzo Reale, il Teatro Artigiano propone «Edipo a Colono». Tra gli appuntamenti del 6: «Cabaret yddish» con Moni Ovadia, nel cortile di Palazzo Reale alle 22 e, alle 23,30 all'Arsenale della Pace, «Nelle buone notti di giugno» con il Teatro delle Trasmigrazioni. Il giorno seguente, al Carignano alle 21, la Compagnia della Fortezza - Carte Blanche - Volterra Teatro presenta «Marat Sade» [redacted] Peter Weiss allestito, appunto, da detenuti del carcere di Volterra. La [redacted] alle 22, nel cortile di Palazzo Reale, «I 22 infortuni [redacted] Mor Arlecchino» di Ravenna Teatro. Altri spettacoli in cartellone, «Alzare le vele» della Compagnia Prometeo - Casa Circondariale «Le Vallette» [redacted] Torino [redacted] giugno alle 21, teatro Carignano), «Stabat mater» con la Degli Esp[redacted] (10 e 11 giugno alle 21, teatro Carignano). Coinvolte, pure compagnie come Stalker, Gransorraglio [redacted] Tangram Teatro. Il 12, in piazza San Carlo, dalle 16 alle 24, festa non-stop conclusiva. Molte le manifestazioni collaterali, tra cui proiezioni, incontri [redacted] dibattiti. Il [redacted] alle 17, al Piccolo Regio [redacted] parlerà di «Torino, quali energie per il futuro?» (presenti il sinda[redacted] Castellani e Gad Lerner), mentre il 7 alle 22, nel cortile [redacted] Seminario Metropolitano, «Sera[redacted] con il conservatore della Casa degli schiavi dell'isola di Gorée (Senegal) [redacted] un [redacted] galese».

L'attrice Piera Degli Esposti

Silvia [redacted]

Tastar de Corda

Piacciono le melodie medioevali

Moresca, timbrel, tabor, tintinnabula, ciaramella, symphonia: nomi strani ai [redacted]li corrispondono strumenti musicali a fiato, [redacted] pizzico e [redacted] percussione altrettanto singolari e per lo [redacted] no caduti da secoli in disuso. Insieme con altri - anch'essi di origine antica ma ancora presenti nella pratica concertistica come il liuto, l'arpa, [redacted] flauto, la ribecca - saranno proprio loro i protagonisti del concerto che l'Associazione Contrattempo propone questa sera alle 21,30 per **Tastar de Corda** nella Chiesa dei Batù di Giaveno.

Gli esecutori, specialisti in musica dal XII al XIV secolo, [redacted] i Clerici Vagantes, il cui nome stesso evoca [redacted] fascino del Medioevo. [redacted] tratta di Anna Siccardi, che si esibisce anche [redacted] cantante solista, Lo[redacted] Girodo, Stefania Priotti e Davide Rebuffa.

Il programma si snoda su una serie di temi e itinerari culturali che rinviano l'ascoltatore indietro nei secoli: «La corte di Navarra e Champagne», «La corte [redacted] Alfonso X», «I pellegrini sulla strada di Monserrat», «Una festa italia[redacted] all'epoca di Boccaccio». Musica da ascoltare un po' con gli occhi chiusi, per tentare di rivivere suggestioni ormai irripetibili, e un po' a occhi aperti: perché, diciamolo, non accade tutti i giorni [redacted] vedere suonare un tintinnabulum o una ciaramella.

[l. o.]

Si apre oggi il festival musicale

Chieri: campane suonano a festa

Con una suggestiva manifestazione all'aperto prende il via oggi il primo festival **Chierinmusica**, che [redacted] dodici giorni ricchi [redacted] appuntamenti e novità intende valorizzare l'atmosfera e gli spazi urbani di una città dalle antiche tradizioni culturali.

Sono due i concerti della giornata inaugurale, entrambi nella centrale piazza Cavour: il primo, alle [redacted] 16, vede la partecipazione di quattro bande musicali - quelle di Cambiano, Poirino, Chieri e Pecetto - impegnate in [redacted] programma accattivante, in bilico tra il classico [redacted] derivazione sinfonica e il repertorio leggero [redacted] evergreen; mentre per il secondo concerto, programmato per le 21, è stata chiamata l'orchestra francese di fisarmoniche Avenir du Limousin, che sarà affiancata dalla gemella Fisorchestra del Chierese.

Il festival proseguirà fino al 12 giugno [redacted] permetterà l'ascolto di tutti i generi musicali, dalla cameristica del Trio di Zagabria (martedì 31, San Filippo) al jazz di Gianni Basso (1° giugno, piazza Cavour), al folk dei francesi Eau Forte [redacted] degli andini Umami.

Spicca per originalità il concerto di campane che, seguendo un'antica [redacted] ormai perduta usanza, domenica 5 giugno unirà [redacted] un'ideale partitura i campanili del Duomo, di San Giorgio [redacted] San Domenico. Tel.011 / 94.281.

Un'altra manifestazione, questa volta organizzata presso [redacted] santuario di San Pancrazio [redacted] Pianezza, inizierà sabato 4 giugno alle 21,15: utilizzando lo splendido organo, Bruno Bergamini e i trombettisti Franco Baudo e Angelo Antoniani eseguiranno alcune pagine rinascimentali [redacted] barocche. Informazioni allo 011/967.53.38.

Alfredo Ferrero

DOVE ANDIAMO

a cura di Rocco Moliterni

AMATORIALE. La rassegna di Teatro Amatoriale in programma [redacted] Piccolo Regio vede di scena questa sera, [redacted] partire dalle 21, la compagnia della Scuola di teatro Sergio Tofano in «Le trombe [redacted] Eustachio» di Vitaliano Brancati, [redacted] la regia di Santo Versace. Seguiranno i gruppi Brodo-Way e «Io non fumo [redacted] tu?» rispettivamente in «Ecce fungo!» e «Ravvedimento». Chiuderà la serata la [redacted]pagnia Gatto in tasca con «Tredici a tavola» di Sauvajon, [redacted] la regia [redacted] Mario Fasano.

MASSIMO. [redacted] Massimo [redacted] propone oggi, in via Montebello, un confronto fra «Fino all'ultimo respiro» di Jean-Luc Godard (in programma alle 18,30 e alle 22,30) [redacted] Jean-Paul Belmondo e Jean Seberg e il remake americano dello stesso film firmato da Jim McBride con Richard Gere e Valerie Caprinski (alle [redacted] 16,30). Alle 20,30 sarà invece proiettato «loulou» di Maurice Pialat.

[redacted] «Souvenir» [redacted] il titolo del[redacted] spettacolo di fine anno del Centro [redacted] perfezionamento alla danza in programma all'Alfieri, questa sera alle 21. La coreografie [redacted] di Daniela Chianini con [redacted] collaborazione di Maria Elena Fernandez, i costumi di Antonio Della Monica. La prima parte è dedicata [redacted] Ciajkovskij, la seconda a musiche e danze da celebri operette.

MANGIAR [redacted]

a cura di Edoardo Ballone

Borgo Vanchiglia

Nuova gestione [redacted] [redacted] locale che [redacted] il sonno

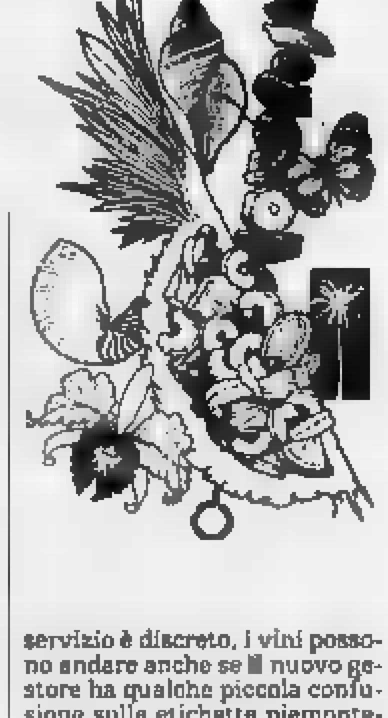

Neppure [redacted] mese [redacted] nuova gestione [redacted] [redacted] qualche giorno [redacted] apre il dehors. Queste le due novità per il ristorante-pizzeria **La Brace** in [redacted] Napione. Dopo [redacted] anni [redacted] fornelli a Bologna, il calabrese Raffaele Ponzo è ora qui a Torino.

Locale molto frequentato negli anni passati [redacted] un sacco [redacted] persone che volevano pranzare e [redacted] sino [redacted] ore tarde e dove tanto [redacted] pizza quanto un piatto di carne e di pesce non costavano eccessivamente. Poi il cambio di proprietà e adesso l'arrivo [redacted] Ponzo. Le pizze [redacted] fezionate nel f[redacted] a legna mentre la carne domina sul pesce anche se c'è possibilità (meglio prenotare) di gustare un branzino alla griglia [redacted] una tran[redacted] di pesce spada. Intendiamoci, questo locale di 150 posti su due piani vuole [redacted] più che altro un luogo d'incontro per clienti che [redacted] stare [redacted] tavoli senza troppi condizionamenti d'orario. Alle 15 [redacted] pranza anco[redacted] e sino alle 2,30 o 3 si fa cena.

Le pietanze non sono male, il servizio è discreto, i vini possono andare anche se [redacted] nuovo gestore ha qualche piccola confusione sulle etichette piemontesi. Ma non [redacted] mai troppo tardi per apprenderle, vero?

[redacted] Napione 23
Servizio pizzeria
e ristorante sino [redacted] 3
Sulle 40-45 mila con vino
Chiuso martedì
Tel. 011/812 66.80

Domani si pedala al Lingotto e a Cavour

Come divertirsi con la bicicletta

Fine settimana [redacted] appuntamenti en plein air. A Torino è in programma per domani la **Pedalata ecologica cittadina** organizzata dalla Circoscrizione 9 Nizza-Lingotto. [redacted] tratta di un'informale passeggiata aperta ad amatori [redacted] tutte le età con ricchi premi a [redacted]ggio (in palio anche due mountain bike) e spaghettata finale.

La partenza [redacted] prevista alle ore 9,30 da corso Spezia, sul lato del mercato. La partecipazione è gratuita. In caso di maltempo l'iniziativa verrà rinviata al 5 giugno. Altra manifestazione ciclistica, sempre per domani, a Cavour, dove si corre (ore 14,30 davanti alle scuole medie) la tradizionale «Pedalacavour», 14 km di percorrenza su strade pianeggianti con [redacted] gastronomica [redacted] metà percorso e merenda all'arrivo. Iscrizioni 5000 lire; informazioni telefonando allo 011/980.00.82.

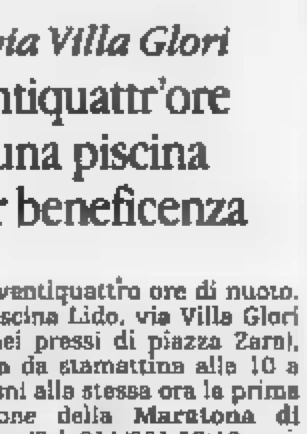

Ancora domani [redacted] svolge a Pianezza la «2ª caccia al tesoro [redacted] automobilistica», curata da Comune e Pro Loco, che impegnerà gli equipaggi in prove [redacted] abilità, ricerca di oggetti curiosi e domande di cultura generale. Ritrovo alle 8,30 in piazza Vittorio Veneto.

A Torino le iscrizioni (50 mila lire per auto) si ricevono da Mantuetto Sport in via Asiago [redacted]. Musica e folclore nel parco-stazione di Monta[redacted] Canavese, dove si sta svolgendo (fino a lunedì 30 maggio) la «4ª sagra del canestrel», che è la tipica cialda locale; [redacted] alle ore [redacted] s'inaugura la mostra di filatelia, modellismo e scultura. [e. d. a.]

Parco Colletta

Solidarietà per i bimbi ora profughi

E' il **Karaoca della solidarietà**: un percorso di 27 caselle di [redacted] metro quadrato predisposte nel Parco della Colletta (lungodora) per giocare a [redacted] originale gioco dell'oca. Domani dalle 10 alle 12 i ragazzi delle scuole elementari [redacted] medie torinesi parteciperanno all'iniziativa del Focsiv, la federazione che raccoglie 50 organismi di volontariato e che ha promosso [redacted] campagna di solidarietà «Le radici da ritrovare», [redacted] raccolta per un anno di scolarizzazione dei bimbi profughi di Paesi dove sono in corso guerre e conflitti etnici.

La [redacted] manifestazione si svolgerà contemporaneamente in 25 città italiane: nei parchi i ragazzi giocheranno a superare prove di sopravvivenza e abilità, [redacted] avranno anche l'occasione di conoscere le realtà del Sudan, Burundi, Ruanda, Kenya, Croazia, Salvador e Perù. Sono questi i sette Paesi dove il Focsiv è attivo e dei quali offre immagini con la mostra fotografica «Le radici da ritrovare», che sarà esposta [redacted] Parco della Colletta. Tel. 011/899.38.23.

Da oggi a Giaveno

La Terza Età si fa conoscere in una mostra

Da oggi a lunedì, duecento lavori di pittura, disegno, ceramica, scultura, fotografia, composizione floreale [redacted] pittura [redacted] stoffa [redacted] esposti all'Istituto Pacchiotti di Giaveno (in via Pacchiotti 51). Autori gli iscritti, da almeno un anno, [redacted] corsi artistici dell'Unitrè di Beinasco, Giaveno, Orbassano, Piossasco, Rivalta [redacted] Sangano, che hanno chiamato questa manifestazione «Crea-Tre». Rappresenta [redacted] momento conclusivo [redacted] una stagione di creatività, dove non sono previsti premi, selezioni o graduatorie, ma soltanto un semplice riconoscimento.

E' la prima edizione organizzata dalle sedi piemontesi, con il sostegno dell'Università della terza età nazionale nata [redacted] Torino nel 1975, [redacted] sono naturalmente tre i pensieri a cui si è ispirata: «Creare per un'età libera e liberata, creare per un'avventura che seduca le ore, creare per un'emozione da dire e da provare». La mostra sarà aperta oggi dalle 15 alle 18,30, domani dalle 9 alle 13 e dalle 15 alle 18 e lunedì dalle 9 alle [redacted].

NOTTE GIOVANE

a cura [redacted] Gabriele Ferraris

FOLK. Al «Folk Club» (via Perrone 3 bis, ore 21) gli inglesi Fish Head & Rice. A Pinasca (piscina coperta, ore 21) il Gruppo Emiliano di Musica Popolare. Alle 22: l'afoxé dei Pau de Arara al «Cocoloco» (via S. Quintino 2); il merengue di Cosmo de la Fuente al «Sabor Tropical» di Villardora; ritmi latini con Cico Moreno all'«Armadillo» (via Nietzsche 165); Dino Pelissero al «Riflessi» (c. Ferrucci 42); la ghironda di Silvio Orlando alla «Sagoma» di Almese; il blues dei Meglio Soul al «Balla coi lupi» di Cesana.

[redacted] Li'l Darling al «Capolinea» (via Maddalene 42 bis); Camarca-Ponissi quartet alle «Ginestre» (via Valprato 15); Leri Boogie Band al «Leri» (c.so Vittorio 64); Macario-Nuovaterra all'«Augustus» (via [redacted] 86). Ore 22.

[redacted] Crime & Passion al «Dracma» (via Banfo 24/c); I Don't Know [redacted] «Manhattan» (via Giachino 46); Fifty-Fifty al «Riverside» (murazzi Diaz 35); Fuori [redacted] Festa al «Green River» (v.le Cagni 7); Showbiz al «Protheus» (via Calandra 10); Eridania al «Sacripante» [redacted] Ala di Stura; Trombe di Falloppio al «Karibù» (Rivoli, c.so Susa 381); Medusa al «Sotto la scala» (Ivrea, c.so D'Azeglio 66); Giano Bifronte all'«Acqua Gaia» di Valdellatorre. Tutti alle 22.

Dalle [redacted] alle 24 il negozio «Zee Dee A» (piazzetta Corpus Domini) ospita un «happening» multimediale: poi la festa si trasferisce al «Crossover» (str. Settimo 154).

Concerti anche allo Scambiadischi e a Ivrea

Dentro i centri sociali si ascoltano pop e rock

Passa dai centri sociali la miglior musica della serata: e al[redacted] proposte interessanti [redacted]gono dallo «Scambiadischi» e da Ivrea, dove oggi in Piazza di Città c'è un maxiconcerto per propagandare le iniziative del locale Informagiovani, che ha da poco ripreso l'attività.

Davvero ricca la nottata all'«**Isabella Occupato**» (via Verolengo 210, ore 22): arrivano i Piombo a Tempo (ovvero la Lion Horse Posse del Leonkavallo), Nando Popu e Donna Rica, ben nota, quest'ultima, per la sua attività con la Torino Posse.

Al «**Paso**» (via Passo Buole 47, [redacted] 22) due punk band presentano i loro dischi: sono i bresciani Waka Waka e i pesaresi Eversor.

Al «**Csa Murazzi**» (murazzi Diaz, ore 22) stasera suonano i grandi Truzzi Broders, con i Mirafiori Kidz e i Mondo Obliquo: il rock torinese al suo top, insomma. E domani alla Lega dei Furiosi il centro organizza un concerto dei Bisca (che non andranno quindi al «Mivida») e della 99 Posse.

E veniamo alla giornata dello «**Scambiadischi**»: in viale Medaglie d'oro al Valentino alle 15,30 suonano i Discanto, alle 16,30 i fiorentini Rockgalileo; alle 18 i Southern Stell. Alle 21, infine, i Ceddo e i Tribà in un concerto di presentazione di un album - curato da Radio Torino Popolare - che s'intitola «Mosaico» (come l'omonima trasmissione) [redacted] raccoglie brani di alcune fra le migliori band etniche attive [redacted] Torino.

Infine, Ivrea: [redacted] Piazza di Città oggi dalle 16 in poi si esibiscono Elefunky, Gipsy Sunny Rainbows, Fight, Insidia, Stonatus, Nuvolablu, Patelavax [redacted] Dusty Garrets; alle 21 saranno di scena Trauma, Autodistruzione Blues, Meld e Black Flying Mayals. [g. fer.]

In via Villa Glori

Ventiquattr'ore in una piscina per beneficenza

Una ventiquattro ore di nuoto. La piscina Lido, via Villa Glori 21 (nei pressi di piazza Zara), ospita da stamattina alle 10 a domani alla stessa ora la prima edizione della **Maratona di Nuoto**. Tel. 011/661.52.10.

L'iniziativa, organizzata dall'A.S. [redacted] Nuoto con il [redacted] della Circoscrizione 8, è a scopo benefico: iscriversi costa 7 mila lire o [redacted] a offerta libera (maglietta in omaggio per chi spende più [redacted] 15 mila), l'incasso sarà devoluto al comitato piemontese per la Ricerca [redacted] Cancro. Settecento sino ad ora i concorrenti iscritti, padrino della maratona il primatista italiano dei 100 metri delfino Luis Laera. Numerosi i premi in palio per i partecipanti.

La manifestazione presenta anche momenti [redacted] spettacolo: la musica e l'animazione [redacted] Radio Veronica One stasera dalle 21,30, all'una il «pasta party», dalle 3 [redacted] «Notte brasiliana».

GLI [redacted]

Donatori di sangue

Oggi alle 15,30 al Teatro Colosseo, in via Madama Cristina 71/a, s'incontrano i donatori del Fidas (Federazione nazionale associazioni donatori di sangue). Verranno premiati i donatori [redacted] gruppo Fidas torinese e gli allievi delle scuole elementari e medie di Torino che hanno partecipato al concorso sul tema «Sensibilizzazione alla donazione [redacted] sangue».

Sul tram

Alle ore 14,20 parte il tram-ristorante per una gita «del desiderio» organizzata dalla Chiesa di Scientology. Raccolta [redacted] siringhe in alcuni punti della città durante il tragitto. Per ulteriori informazioni, occorre telefonare allo 011/24.81.400.

Il lavoro

Alle 15,30 nel Salone Valdese, [redacted] Vittorio Emanuele 23, dibattito su «Il lavoro: valore o necessità?», [redacted] gli interventi di Adriana Luciano e Bruno Rostagno. Organizza il Centro Evangelico «Arturo Pascal».

A confronto

Alle 17,30 all'Abbazia Fruttuaria di San Benigno Canavese, in piazza Cardinal delle Lanze 12, inaugurazione della mostra benefica «Artisti europei a confronto». Fra gli autori selezionati: Picasso, Paulucci, Sassu, Treccani, Brindisi, Cascella. Prosegue sino al 5 giugno.

Al Colosseo

Alle 21 [redacted] Teatro Colosseo, in via Madama Cristina 71/a, [redacted] Lions Club Torino Host organizza lo spettacolo «Gran Varietà», a favore dell'Associazione amici dei bambini cardiopatici. [redacted] palco Betty Curtis [redacted] Tony Dallara, Romano Mussolini e i suoi solisti. Informazioni allo 011/59.91.23.

Cento [redacted]

S'inaugura oggi alla Galleria «La Torcia», di Corio, in via Cavour 84, la mostra «Pranzo d'onore»: cento menù raccontano la storia del Piemonte. E' curata da Maria Luisa Tibone e Domenico Musci. Prosegue sino al 19 giugno, tutti i giorni 9,30-12,30 e 16-19,30 escluso il mercoledì.

Invalidi

Domani alle [redacted] al teatro Carignano, [redacted] piazza Carignano 6, «Giornata del mutilato e invalido di guerra» [redacted] «Cinquantennale dell'anniversario della Resistenza», promossi dall'Associazione nazionale mutilati e invalidi di guerra.

Sarajevo

Alle 18,30 alla Biblioteca Civica [redacted] Grugliasco, piazza Matteotti 39, viene inaugurata [redacted] mostra «Sarajevo, urgente: manifesti e fax per Sarajevo, capitale culturale dell'Europa». Saranno esposti i lavori grafici degli studenti dell'Albe Steiner e dell'Istituto europeo di design [redacted] Torino, 40 manifesti francesi e realizzazioni di grafici italiani e stranieri. Fino al 10 giugno.

Questione di pelle

Alle 16,30 al Centro Bios Piemonte, via XX Settembre 68, incontro sul tema «Vogliamo bene alla nostra pelle?». Ne parla Sergio Bettini.

Occitani

Alle 11,30 nella palestra dell'Istituto tecnico industriale «Avogadro», in corso San Maurizio 8, concerto di «Musica tradizionale occitana». Esibizione dei gruppi «Ratauere blues» e «Kalenda Maya» e la Compagnia di danza del Biruo.

[redacted] Rivarolo

Alle 21 [redacted] Castello [redacted] Malgrà [redacted] Rivarolo Canavese primo con[redacted] della rassegna interregionale [redacted] musiche sacre e profane dall'Alto Medioevo al XVI secolo «Il [redacted] delle pietre». L'Ensemble Sine Nomine, di Bologna, eseguirà musiche dell'Ars N[redacted].

CHIEDETELO A LA STAMPA
...COME CUCINARE SANO:
TELEFONA AL 144 66 0968

RITROVI

AL BAGATELLE: Sala Rossa: discoteca. Blu. Anni 60. L. 14.000.
AMERICA MUSIC via Frejus 27, tel. 447 7171: ore ,30 Gruppo La Troupe.
ARLECCHINO: 15,30 e 21 E. Puma.
BEVERLY (Santhià): questa sera liscio con Barbetti Mirko. Apertura maxi giardino estivo. Tel. 0161-935,243.
CHALET VALENTINO 868.9777): ore 15,30 liscio. Ore 21 I Ragazzi del .
CLUB : per coppie aperto tutti i giorni, no domenica, 15-19 e dalle 22 in poi Tel. 497 1832.
CLUB 84: ore 15,30 e 21 Rocky. (c. Vinzaglio 3, t. 562.1736): grandi casino giochi ricchi premi, tanta musica con l'orchestra . Dalmonte. spuntino a metà .
PEPITA (None t. 986.5286) 22/4.30 night life animation solo . Chiuso domen.
PARC ESTIVO: una favolezza di colori, luci e fiori. Ore 21 Reporter Band.
EXTREME CLUB DANZE (via Genova , tel. 605 0817): nil vero liscio si balla da noi-... e solo... liscio. Orario Vito e L'Odissea.
FRENZY (via Gobetti 9, Ivrea): ballo liscio. **DANZE** 660.3443: Ore 15,30 - 21 gran divertimento e omaggi alle dame con Orch. Luciano Fantino.
INVIDIA + PATIO: le sere ore 22 discoteca. Sabato ore 16-19, domenica' pomeriggio non stop dalle 15,30 a notte inoltrata Tel. 861.4841 - 861.5166
K. 11 (To). Ore 21 orchestra Giorgio e gli Azzurri
LA LUCCIOLA tel. rinnovata la conosci? (c. Taranto 206, tel. 200.097): ore orch. I Simpatici A passo di danza. Ore 21 I Simpatici.
LE RDI: ore 21 non è solo il nostro slogan: Noi ci rinnoviamo sempre. Lunedì.
SALA DANZE 2 RITMI da Givoletto 24, San Gillio, tel. 864.0293 - 1976): questa sera 21 orchestra Smeraldo.
ox Borgaro pizzadanza 606 1056: Non solo latino. Inga, libero.
TANGO SALA : Sera ore 21 settimana apertura.
! Philadelphia anni 60, 70 e liscio, Pren. 552.09.58.
WHISKY NOTTE EXTRA: tutte le sere ore 22.30 Sabato e domenica ore 15,30. Prenotazioni 568.7563.
RENZO GALLO: a cena danzante a Tel. 613.860.
CA' Revigliasco, Moncalieri, 647.2809): ex- .
RIST. LE Mappano tz. Caselle (To): cena con musica, gradita prenot. 996 8473, v. Fontanili 2.
SAN GIORGIO - Rist. Piano Bar - Ballo «La Piana's e Albertina» (tel. 859.2131).

GALLERIE E

ARTE (L') (via Volta 9, tel. 549.041): Lucas incisioni. V centenario della nascita. Or.: 12,30 e 16-19,30.
ARTE CLUB (via della Rocca 39, tel. 836.331): Cesare Bruno.
ARTE MODERNA SALAMON via San Quintino 4, 5° piano, tel. 561.3170: Graham Sutherland, acquetarti e litografie.
80 via Cornalia 19, Savigliano (Cn) tel. 0172-712,822: Carlo Pirotti (Maggio/Giugno '94).
JUVARRA - PALAZZINA STUPINIGI (p. Pr , t. 011 358.0930): **ARMONIA D'EPOCHE** - mobili e dipinti dal XVII al XX sec. Orario: 15,30-18,30, a domenica.
ARTISTICO E CULTURALE (v. Roma : Giuliano Emptin. Fer.: 16-19,30, fest. 10-12,30 e 16-19,30.
DELLE ARTI (Collegno, via Torino : Il mito di Perseo. Gay, Giuliano, Grosso, R. Dal 27/5 orario 16/19.

ASSOCIAZIONE PIEMONTESE ARTE MODERNA

ARTEINCORNICE: Angelo Fornaciari.
BERMAN: Venanzio Zolla. Olii e disegni.
BERMAN 2: Scultura e scultura. Arman, Alchugarry, P. Borghi, Cherchi, Colanzi, Cordero, Ciulla, Mastroianni, Meinolfi, Mondazzi, Milotaj, Melotti, A. Pomodoro, G. Pomodoro, Pisaroti, Rivà, Scavolino.
BIASUTTI: Autori .
: Valasco.
GALLERIA AREA via della Rocca 14, 883.855: Adriano Parisot.
GALLERIA AVERSA (via C. Alberto 24, tel. 532.652): '800 e '900 italiano.
LE IMMAGINI: Nella Marchesini (p.zza 10) Ion Koman.
: Il mondo figura nel sico precolombiano.
PIRRA (c. V. Emanuele 82, tel. 543.393): cento opere di piccolo formato.

TBO MINI! Al liscio anche JOSE ROSSE Tel. 865.78 92

«La più stravagante e divertente commedia dell'anno»
NAZIONALE
GIOVANNI DI CLEMENTE presenta
LA BANCA DEL SEME PIÙ PAZZA DEL MONDO
CDI

eliseo
UN . UN CAPO. UNA LEGGENDA.
JASON PATRIC - ROBERT DUVALL GENE HACKMAN e WES STUDI
GERONIMO

eliseo
BRUCE WILLIS
IMPATTO IMMINENTE
«STRIKING DISTANCE»

«Ha dato una mazzata in al Festival... essenziale, brutale, realistico...» (L. Tornabuoni - LA STAMPA)
NAZIONALE UNO
MARCO RISI e MAURIZIO TEDESCO presentano
le buttane
un film diretto da AURELIO GRIMALDI

VOLA AL CINEMA SULLE ALI DELLA FANTASIA

UNITED INTERNATIONAL PICTURES
CHARLIE CHAPLIN 1
MICHAEL KEATON GLENN CLOSE MARISA TOMEI RANDY QUAID e ROBERT DUVALL
in un film di
CRONISTI D'ASSALTO

IDEAL e CRISTALLO
UNA PALLOTTOLA SPUNTATA
33 1/3
L'INSULTO FINALE

LUX
RICHARD GERE SHARON STONE
TRAPPOLA D'AMORE

OLIMPIA
CANDIDATO A 3 DAVID DI DONATELLO
GIORGIO LEOPARDI RENATO IZZO RICKY TOGNAZZI presentano
RICKY TOGNAZZI BARBARA DE ROSSI ALESSANDRO BENVENUTI
MANIACI Sentimentali
un film diretto da
distr.

ARLECCHINO
lilliput
VINCITORE DI 7 PREMI OSCAR
STEVEN SPIELBERG
SCHINDLER'S LIST
LISTA

AMBROSIO
Orso d'Oro Berlin 1994
FESTIVAL DI BERLINO
DANIEL DAY - LEWIS EMMA THOMPSON
IN THE NAME OF THE FATHER
(NEL NOME DEL PADRE)
un film di JIM SHERIDAN
Distr. UNIVERSAL

UNITED INTERNATIONAL PICTURES

STREPITOSO AL DORIA
Quello che senti potrebbe ucciderti!
ASSOCIATI
OCCHI PER SENTIRE

WARNER BROS ITALIA
REPOSI : BELLISSIMO!!!
RCS TIM ROBBINS JENNIFER LEIGH PAUL NEWMAN
MISTER HULA HOOP

GRANDE SUCCESSO AI CINEMA
AMBROSIO e FIAMMA
DUE IRRESISTIBILI BRONTOLONI

AL CAPITOL
RCS
VOLA VERSO UNA MERAVIGLIOSA AVVENTURA INSIEME A NEMO, IL PROFESSOR GENIUS, LA PRINCIPESSA CAMILLA E LO SCOIATTOLO ICARUS
PICCOLO NEMO
nel mondo dei sogni
REGIA di MASAMI HATA e WILLIAM HURTZ
distribuito dalla WARNER BROS ITALIA

2° MESE DI PROGRAMMAZIONE
ETOILE IN ESCLUSIVA
AMARE E' IL MODO MIGLIORE PER CAPIRE LA VITA
CREATORI DI
MICHAEL KEATON
NICOLE KIDMAN
MY LIFE
(Questa mia vita)

IN ESCLUSIVA
eliseo
GRAN DIVERTIMENTO!
PAUL HOGAN
PAUL HOGAN
JACK COLPO DI FULMINE

ODEON
IN ESCLUSIVA
RCS . KEVIN COSTNER presenta
RAPA NUI

WARNER BROS ITALIA

PRIME VISIONI

Adua 200 — c. Giulio Cesare 67, Tel. 856.521. Or.: 16,15 18,20/20,25/22,30. Ingr. 10.000 Alace 7000
Caro diario — di N. Moretti, con N. Moretti, R. Carpentieri, J. Beals (Italia '93) — Nanni Moretti racconta un anno della sua vita, tra malattie, salute ritrovata, quarantenni di sinistra che sostituiscono l'ideologia con parenole vane N. V. 1h 40' Commedia

Adua 400 — c. Giulio Cesare 67, Tel. 856.521: Or.: 15,40 17,20/19/20,40/22,30. Ingr. 10.000 Alace 7000
Troppo [redacted] — di G. Bertolucci, con S. Guzzanti (Italia '94) — Una giornalista per «girare» il ritratto di una rockstar cerca le persone che la conoscono: una galleria di volti interpretati dalla trasformista Sabina Guzzanti, mattatrice di «Tunnel». N. V. 1h 42' Comico

Alfieri — p. Solferino 4, Tel. [redacted]
VEDI TEATRI

Ambra — v. Chiesa della Salute 77, Tel. 210.985
VEDI TEATRI

Ambrosio Multisala — Cin. 5 (Sala 1) T. 547.007, c. V. Emanuele 52. Or.: 14,30 16,30/18,30/20,30/22,30. Ingr. [redacted]
Due irresistibili brontoloni — di D. Petrie, con J. Lemmon, W. Matthau, A. Margret (Usa '94) — Due vicini di casa, litigiosi e in perenne ostilità tra di loro, ne combinano di tutti i colori per conquistare il cuore di un'affascinante vedova. N. V. 1h 44' [redacted]

Ambrosio Multisala — Cin. 5 (Sala 2) T. 547.007, c. V. Emanuele 52. Or.: 14,30 16,30/18,30/20,30/22,30. Ingr. 10.000
[redacted] pelle — di A. D'Alatri, con K. Rossi Stuart, A. Galiena, M. Ghini (Italia '93) — Una famiglia di modeste condizioni sociali è turbata dalle lettere alla moglie di un ammiratore anonimo: il «disturbatore» è un ricco ragazzo psicotico N. V. 1h 30' Comm.

Ambrosio Multisala — Cin. 5 (Sala 3), T. 547.007, c. V. Emanuele [redacted]: 14,30 17,10/19,50/22,30. Ingr. 10.000
Nel nome del padre — di J. Sheridan, con D. Day-Lewis, E. Thompson, P. Postlethwaite (G.B. '93) — La storia vera di quattro irlandesi, accusati di terrorismo, usciti dopo 15 anni di carcere per la tenacia di un'avvocatessa N. V. 2h 13' Drammatico

Arlecchino — c. Sommeiller 22, Tel. 5817.190, Or. 14,30/18/21,30. Ingr. 10.000
Schindler's List — di S. Spielberg, con L. Neeson, B. Kingsley, R. Fiennes (Usa '93) — La vera storia di un industriale tedesco che riuscì a [redacted] dalle camere a gas oltre 1100 prigionieri ebrei. Dal libro di Keneally. N. V. 3h 15' Drammatico

Capitol — v. S. Dalmazzo 24, Tel. 540.605 Or.: 15,15 17,05/18,55/20,45/22,35. Ingr. 10.000
Piccolo [redacted] — di M. Hata e W. Hurtz (Giappone '94) — Il giovanissimo Nemo deve salvare il re di Sonnolandia rapito dal terribile Signore degli Incubi. Al suo fianco, la principessa Camilla. Dal fumetto di McCay. N. V. 1h 30' Cartoni animati

Centrale — v. Carlo Alberto 27, Tel. 540 110 Or.: 15 16,50/18,45/20,40/22,30. Ingr. 10.000 Alace 8000
Film rosso — di K. Kieslowski, con I. Jacob, J. L. Trintignant (Polonia) — Lei è un'indossatrice bella e inquieta, lui un giudice in pensione ferito dal passato. Insieme riusciranno ad aiutarsi e scoprire qual è il loro vero destino. N. V. 1h 45' Dramm.

C. Chaplin 1 — v. Garibaldi 32/E, [redacted]: 15,45/18/20,15/22,30. Ingr. 10.000
Cronisti d'assalto — di R. Howard, con M. Keaton, [redacted] Close, R. Duvall (Usa '94) — Il cronista d'assalto di un quotidiano popolare deve affrontare una nuova capo, il parto della moglie, e ordinarie storie di malaffare cittadino. N. V. 1h 52' Commedia

C. Chaplin 2 — v. Garibaldi 32/E, Tel. 436.0723. Or. 16,15/18,20/20,20/22,30. Ingr. 10.000
Il sogno della farfalla — di M. Bellocchio, con T. Blanc, S. Cavalieri, B. Andersson (Italia '93) — Un ragazzo per resistere al conformismo sceglie il silenzio, fa l'attore per parlare senza parlare, e comunicare solo attraverso l'arte N.V. 1h 50' Drammatico

Cristallo — v. Gorio 5, Tel. 650.7100. Or.: 15,40 17,20/19/20,40/22,30. Ingr. 10.000
Una pallottola spuntata 33 1/3 — di P. Segal, con L. Nielsen, P. Presley, G. Kennedy (Usa '94) — Il tenente Drebin, pensionato e casalingo, viene richiamato in servizio per una nuova avventura demenziale. [redacted] Oscar e killer mercenari N. V. 1h 14' [redacted]

Doria — v. Gramsci 9, Tel. 542.422. Or.: 15,15 17,05/18,55/20,45/22,35. Ingr. 10.000
Occhi per sentire — di R. Greenwald, con M. Matlin, D. B. Sweeney (Usa '94) — Una ragazza sordomuta è la scomoda testimone di un delitto che coinvolge poliziotti corrotti: dovrà lottare contro tutti e tutto per salvare la vita. N. V. 1h 40' Thriller

Eliseo Grande — p. Sabotino, Tel. 447.5241. Or.: 16/18,10/20,20/22,30. Ingr. 10.000
Geronimo — di W. Hill, con J. Patric, R. Duvall, W. Studi (Usa '94) — Arizona 1886: cinquemila soldati danno la caccia al valoroso capo apache Geronimo, che lotta per la sua libertà con 34 uomini, donne e bambini N. V. 1h [redacted]

Eliseo [redacted] — p. Sabotino, Tel. 447 5241, Or.: 16/18,10/20,20/22,30. Ingr. 10.000
[redacted] colpo di fulmine — di S. Wincer, con P. Hogan, C. Gooding Jr., B. D'Angelo (Usa '94) — Jack, la pistola più micidiale e misconosciuta del West, capisce che deve usare gli occhiali o trova un socio muto per le sue imprese N.V. 1h [redacted] Western comico

Eliseo Rosso — p. Sabotino, Tel. 447 5241, Or.: 16/18,10/20,20/22,30. Ingr. 10.000
Impatto imminente — di R. Harrington, con B. Willis, S. J. Parker, D. Farina (Usa '94) — Un poliziotto, in rotta con il dipartimento, e contro il regolamento, dà la caccia a un serial-killer convinto che c'entri con l'assassinio di suo padre N. V. 1h 40' Thriller

Empire — p. Vitt. Veneto 5, Tel. 817.1642. Or.: 16,30 18,30/20,30/22,30. Ingr. 10.000 Rid. 7000
L'inferno — di C. Chabrol, con E. Béart, F. Cluzet, M. Lavoine (Francia '94) — Pedinamenti, liti, scenate; un uomo perde il controllo di sé quando viene travolto dalla gelosia ossessiva per la bella e inquietante moglie. N. V. 1h 37' Dramm.

Erba — c. Moncalieri 241, Tel. 661.5447, Or.: 17,30/20/22,30. Ingr. 10.000 Rid. 7000
Quel che resta del giorno — di J. Ivory, con A. Hopkins, E. Thompson, C. Reeve (Ingh./Usa '93) — Un maggiordomo ricorda i suoi anni di fedeltà servizio con l'ex padrone durante i quali ha sacrificato tutto, inutilmente, anche il cuore. Da Ishiguro. N. V. 2h 13' [redacted]

Etoile — c. Buozzi, ang. v. Roma, Tel. 530.353. Or.: 15,15 17,40/20,05/22,30. Ingr. 10.000
My life — di B. J. Rubin, con M. Keaton, N. Kidman, B. Whitford (Usa '94) — Colpito da un male incurabile, un uomo gira un video sulla propria vita, omaggio al figlio che sta per nascere e che non potrà conoscere il suo papà. N. V. 2h 01' Dramm.

Faro — v. Po 30, Tel. 817.3323. Or.: 16,45 18,40/20,30/22,30. Ingr. 10.000
L'innocenza del diavolo — di J. Ruben, con M. Culkin, E. Wood, D. Morse (Usa '93) — Doppia personalità per Henry, undicenne all'apparenza adorabile, ma capace di azioni spietate, da vero baby-killer. Solo un amico intuisce la verità. V.M. 14 1h 25' Thriller

F[redacted] — c. Trapani 57, Tel. 385.2057. Or.: 16,15 18,20/20,25/22,30. Ingr. 10.000
Due ir[redacted] — di D. Petrie, con J. Lemmon, W. Matthau, A. Margret (Usa '94) — Due vicini di casa, litigiosi e in perenne ostilità tra di loro, ne combinano di tutti i colori per conquistare il cuore di un'affascinante vedova. N. V. 1h 44' Commedia

[redacted] — c. Beccaria 4, Tel. 521.4316. Or.: 15,40 17,20/19/20,40/22,30. Ingr. 10.000
[redacted] pallottola spuntata 33 1/3 — di P. Segal, con L. Nielsen, P. Presley, G. Kennedy (Usa '94) — Il tenente Drebin, pensionato e casalingo, viene richiamato in servizio per una nuova avventura demenziale, tra Oscar e killer mercenari N. V. [redacted] 14' [redacted]

King Kong — v. Po 21, Tel. 812.5996. Or.: 14,30 16,30/18,30/20,30/22,30. Ingr. 10.000 Rid. 8000
Caro diario — di N. Moretti, con N. Moretti, R. Carpentieri, J. Beals (Italia '93) — Nanni Moretti racconta un anno della sua vita, tra malattie, salute ritrovata, quarantenni di sinistra che sostituiscono l'ideologia con parenole vane N. V. 1h 40' [redacted]

Lilliput — v. XX Settembre 15 bis, Tel. 537.100, Or.: 14,30/18/21,30. Ingr. 10.000
Schindler's List — di S. Spielberg, con L. Neeson, B. Kingsley, R. Fiennes (Usa '93) — La vera storia di un industriale tedesco che riuscì a salvare dalle camere a gas oltre 1100 prigionieri ebrei. Dal libro di Keneally. N. V. 3h 15' Drammatico

Lux — Galleria S. Federico, Tel. 541.283. Or.: 16 18,55/16,50/20,45/22,40. Ingr. 10.000
Trappola d'amore — di M. Rydell, con R. Gere, S. Stone, L. Davidovich (Usa '93) — Diviso tra moglie e amante, un architetto sa di dover dare una svolta decisiva alla propria vita. Sulla bilancia pesa anche l'affetto per la figlia. Viet. 14. 1h 40' Drammatico

Massimo Uno — v. Montebello 8, Tel. 817.1048. Or.: 16,30/18,30/20,30/22,30. Ingr. 10.000 Alace 8000
[redacted] — di K. Kieslowski, con I. Jacob, J. L. Trintignant (Polonia '93) — Lei è un'indossatrice bella e inquieta, lui un giudice in pensione ferito dal passato. Insieme riusciranno ad aiutarsi e scoprire qual è il loro vero destino. N. V. 1h 45' Dramm.

Nazionale I — v. Pomba 7, Tel. 812.4173. Ore 15,30 17,15/19/20,45/22,30. Ingr. 10.000
Le buttane — di A. Grimaldi, con I. Di Benedetto, G. Jelo, L. Sardo (Italia [redacted]) — Le storie quotidiane di un gruppo di prostitute e un travestito a Palermo, con qualche sorriso, violenze, poco amore. Dal libro di Grimaldi. V. M. 14 1h 25' Drammatico

[redacted]ale 2 — v. Pomba 7, Tel. 812.4173, Or.: 16/18,10/20,20/22,30. Ingr. 10.000
La banca del seme più pazza... — di G. Miller, con S. Long, C. Bernsen, L. Miller (Usa '94) — Un dirigente in trasferta scopre di dover raddrizzare le sorti finanziarie di un istituto di raccolta del seme. Il giovane escogita un insolito concorso. N. V. 1h 39' [redacted]

Nuovo Odeon — v. Vanalzio 8, Tel. [redacted], Or.: 20,20/22,30. Ingr. 10.000 Rid. 7000
Rapa Nui — di K. Reynolds, con J. S. Lee, S. Holt, E. Morales (Usa '94) — Nell'isola di Pasqua del 1680 la sfida di una giovane coppia al tabù dell'amore e la gara mortale degli abitanti in onore dell'antenato Hotu Matu'a. N. V. 1h 46' Dramm.

Olimpia 1 — v. Arsenale 31, Tel. 532.448. Or.: 14,50 16,45/18,40/20,35/22,30. Ingr. 10.000
[redacted] — di S. Izzo, con R. Tognazzi, B. De Rossi, A. Benvenuti (Italia '93) — Ospiti nel casale di periferia di una coppia in crisi, amici e parenti si trovano a dover fare i conti con incertezze d'amore, frustrazioni e passioni. N. V. 1h 35' Comm.

Olimpia 2 — v. Arsenale 31, Tel. 532.448. Or.: 15,30 17,50/20,10/22,30. Ingr. 10.000
Una pura formalità — di G. Tornatore, con G. Depardieu, R. Polanski, S. Rubini (Italia/Francia '93) — Un famoso scrittore, sospettato di omicidio e forse colpito da amnesia, viene interrogato da un commissario suo ammiratore. N. V. 1h 48' Drammatico

Reposi — v. XX Settembre 15, Tel. 531.400, Or.: 15,45/18/20,15/22,30. Ingr. 1[redacted]
Mister Hula Hoop — di J. Coen, con T. Robbins, J. J. Leigh, P. Newman (Usa '93) — Un neo-laureato, ignaro pedina di un complotto di potere, quando viene messo a capo di un gruppo industriale sorprende tutti con un'idea geniale... N. V. 1h 52' Comm.

Romano — Galleria Subalpina, Tel. 562.0145. Or.: 15,30 17,50/20,10/22,30. Ingr. 10.000
Vivere! — di Z. Yi Mou, con Gong Li, Ge You, Niu Ben (Cina-Hong Kong '94) — Il destino di una famiglia cinese che attraversa cinquant'anni di errori e orrori grazie a un'incrollabile volontà di sopravvivenza. N.V. 2h 05 Drammatico

[redacted] — v. Acqui 2, Tel. 819.0150. Or.: 16 18,10/20,20/22,30. Ingr. 10.000 Alace 8000
Una pura formalità — di G. Tornatore, con G. Depardieu, R. Polanski, S. Rubini (Italia/Francia '93) — Un famoso scrittore sospettato di omicidio e forse colpito da amnesia, viene interrogato da un commissario suo ammiratore. N. V. 1h 48' Drammatico

Vittoria — v. Roma 336, Tel. 562.1789. Or.: 15,15 17,05/18,55/20,45/22,35. Ingr. 10.000
Killer Machine — di R. Talalay, con K. Allen, C. Mulkey (Usa '94) — Un serial killer muore in un incidente, si trasforma in un virus di computer e semina il terrore nelle case insinuandosi nella rete elettrica e negli elettrodomestici. Viet. 14. 1h 35' Horror

ALTRE VISIONI

Agnelli — Via P. Sarpi 111/A, Tel. 612.138 — Oggi chiuso. Domani **Mrs. Doubtfire**, con Robin Williams, [redacted] 16,15-18,30. **Film bianco**, [redacted] 20,45, lunedì ore 21. Ogni [redacted] L. 6000/4500, Alace 4500.

Cuore — [redacted] Nizza 56, Tel 658 7668 — **Mrs. Doubtfire (Mammo per sempre)**, con Robin Williams, Sally Field. Ore 16-18-20-22,15.

Drive In — V. Sansovino ang. v. Venaria, Tel. 226.5313 — **Perdiamoci di vista**, con Carlo Verdone, A. Argento, A. Maccione. Ore 22-24.

Fregoli — Piazza S. Giulia 2 bis, Tel. 812.2312 — Dal 29 maggio al 16 giugno. Mini Rassegna cinematografica. Non solo per il pubblico selezionato ma anche per un pubblico di famiglie e giovani. L. 5.000.

Lanteri — C. G. Cesare 50, Tel 284.134 — **Beethoven 2**, con Charles Grodin. Colori. Or.: 15; 16,40. 18,20; 20; 21,40.

Cardinal Massaia Barghiera — Via C. Massaia 104, Tel. 257.881 — RIPOSO. Vedi teatro.

CHIEDETELO A LA STAMPA
– COSA SI DICE DI QUEL FILM: le recensioni di Lietta Tornabuoni [redacted] film in prima visione — TELEFONA AL 144 00 0019 (lire 952 al minuto + iva)
– COME FARE I DOCUMENTI senza perdere tempo: patente, passaporto, pubblicazioni di matrimonio — [redacted] AL 144 00 0021 (lire 952 al minuto + iva)
– QUALI FARMACIE SONO APERTE in Torino con orario continuato, di notte, nei giorni festivi — [redacted] 144 00 0065 (lire 444 al minuto + iva)

TEATRI

Teatro Regio — Piazza Castello 215, [redacted]. 88.151 — Stagione d'Opera 1993/94. Vendita biglietti per **La Cenerentola** di Gioachino Rossini, in cartellone dal 14 al 30 giugno. Bruno Campanella direttore [redacted] Rockwell Blake, Enzo Dara, Jennifer Larmore. Reg. Roberto De Simone. [redacted] glietteria ore 13/18,30. Tel. 88[redacted].241/242.

Piccolo Regio — Piazza Castello 215, Tel. 88.151 — Ore 21 V rassegna di teatro amatoriale. Sergio Tolano in **Le trombe di Eustachio** di V. Brancati; Brodo-way in **Ecce fungo!**; Gatto in tesca in **Tredici a tavola** di M. G. Sauvajon. Ingressi L. 10.000 dalle ore 20,30. Org. ufficio teatro amatoriale. Tel. 5765.5812.

Adua — Corso G. Cesare 67, Tel. 248.2276/7871 — RIPOSO

Alfa [redacted] — Via Casalborgone 16/A, Tel. 819.35.29 Bus 3 — Il Club Stella Alpina di Castelmagno (Cn) nell'intento di sponsorizzare la decorazione interna della chiesetta alpina S. Anna di Chiotti di Castelmagno propone questa sera ore 21,15 la comp. Gli Istrioni nella commedia **Mio figlio, avvocato difensore** di A. Zampieri. Ingr. L. 15.000.

Ambra Teatro — Via Chiesa Salute 77, Tel. 210.985 — Saggio di danza della Palestra Libertas M. Ferrero

Alfieri — Piazza Solferino 4, Tel. 562.3800. Tram [redacted], Bus 14/14s/50/58/58s/67 — Stasera ore 21 e domani ore 16,30 **Souvenir** musiche e danze dalle più celebri operette, coreografie di Daniela Chianini e Maria Elena Fernandez, musiche a cura di Michele Facchuto, costumi Antonio della Monica con la Compagnia di danza Teatro Nuovo. Bigl. tutti i giorni 9/13 - 15/19.

[redacted] — V. Chiomonte 3, T. 331.764. Tram 15/16, Bus 33/42/55/58/64 — Circoscrizione 3: Primavera insieme domenica 29 maggio ore 16 La Picciondla presenta: **I 22 infortuni di Arlecchino**. Spettacolo di commedia d'arte. Martedì 31 maggio ore 16 la compagnia del Bagatto presenta: **Amore**. Posto unico L. 6000.

Auditorium Rai

Carignano — Piazza Carignano 6, Tel. 53.79.98 [redacted] — Stag. in abb. Teatro Stabile Torino: ore 20,45 il T.S.T. e il T.S. dell'Umbria presentano **Nella gabbia** di H. James con A. Guarnieri, a cura di L. Ronconi. Bigl. T.S.T. v. Roma 49 - ee. 12/18 lunedì riposo. Tel. 517.62.46 - 544.562. Repliche fino a domenica 5 giugno.

Colosseo — Via M. Cristina 73, Tel. 669.60.34, Tram 16/9/18, Bus 67 — Ore 21 il Lions Club Torino Host presenta uno spettacolo di **Gran Varietà con Betty Curtis e Tony Dallara, Romano Mussolini e i suoi solisti.** Per informazioni tel. 569.123.

Erba — Corso Moncalieri 241, Torino, Tel 661.5447 — Spettacoli e saggi di danza e teatro. Informazioni e pr[redacted]zioni per Vignale danza '94. Biglietteria: oggi ore 16-23, domani ore 17-23.

Gianduia Teatro — Museo della [redacted], Via Santa Teresa 5, Tel (011) 530.238 — Prenotazioni scolastiche per **Pietro Micca e Peter Pan.** Spettacoli con le Marionette Lupi. Da lun. al ven. ore 9-13. Tel. 530.238.

Cons. «G. Verdi» — Orchestra Filarmonica di Torino. Stagione Sinfonica 1993-1994. Martedì 31-5-1994 ore 21 **5° concerto musiche di L. v. Beethoven sinfonie n. 3 e 8** dir. Horia Andreescu. Prevendita dal 24-5-1994 presso Uffici dell'Orchestra. Tel. 581.7653 - 530.963.

Juvarra — Via Juvarra 15, [redacted]. 540.675 — Ore 11-22 Progetto Desiderio tram spettacolo: partenza in p. Castello. Ingr. libero. Ore 21 L'Istituto di Bioenergetica e terapia della Gestalt presenta: **Non conosco il mare ma lo sogno** con il gruppo di ricerca su movimento e creatività di Roma. Regia Norberto Silvia Nitza. Ultima replica.

Fregoli — Piazza S. Giulia 2 bis, Torino, Tel. 812.2312 — Questa sera ore 21,15 il Teatro delle Dieci presenta **Affo-storia della giarrettiera** con il centro di formazione teatrale A. Blandi, regia S. Chionno.

[redacted] — Corso M. D'Azeglio 17, Informaz. tel. 655.552 — **Anno accademico '94-'95.** Teatro Alfieri 28/5 ore 21 e 29/5 ore 10. Spettacolo di fine anno **Souvenir** con Compagnia di danza Teatro Nuovo. Centro di Perfezionamento della danza. **VignaleDanza '94**, sono aperte le iscrizioni presso la segreteria del Teatro Nuovo

[redacted] Agnelli — Tel. 437.8230 — RIPOSO. Per informazioni relative all'attività estiva della compagnia Assemblea Teatro rivolgersi al 437.8230 in orario d'ufficio 10/17.

Card. Massaia — Ore 20.30 l'Associazione Musicale Valentino Studio propone **Saggi musicali dei propri allievi.**

[redacted] di Torino — piazza Massaua 9, Tel. 779 5803 — Compagnia di danza - iscr. anno accademico 1994/95 ins. Prokorowa (Kirov): Lugno: 1/8 Maximova. Acqui Terme: Martal (7/9), Bosioc (10/12), Calderini Bellezza (13/16), Weaver (17/24), Renaudo (jazz 4/7), Galardo (Béjart 12/14), Wolfe (contemp. 18/18). Inf. e iscr. tel. 011-473.0109.

[redacted] — Via Umberto I, Giaveno — **Teatar de corda.** Ore 21,30 Ensemble Clerici Vagantes, strumenti medioevali, musiche di autori del XIII e XIV secolo. Biglietti L. 12.000 dalle 21. No prevendita, per inf. Ass. Contrattempo tel. 011/341.198.

[redacted] — via Real Collegio 3?, Tel. 642.820, Moncalieri — Stagione '93-'94 Teatro Stabile Torino. Circuito teatrale regionale. Dal 23 al 28 maggio ore 21,15 Teatro degli Illuni in **Cenci** di P. Curti con R. Petrolini, G. Ricca, E. Tafuri. Scene E. Cervellera. Regia di P. Curti

Dravelli — via Praciosa 11, Moncalieri, Tel. 682.2122 - 606.1334 — Sala Badula ore 23 I Soggetti presentano **Gustavo e Gustava** ovvero gli imperfetti in **Strappi** ingresso gratuito. Per informazioni tel. 606 1334

ASSOCIAZIONI CULTURALI

C. Cult. Français — Via Pomba [redacted], Tel. 562.33.13 — Chiuso. [redacted]tra **Vita e opera di Saint-Exupéry**, fino al 30 giugno [redacted] lunedì [redacted] venerdì [redacted] 15,30/20

Massimo Due — Via Montebello 8, Tel. 817 10.49 — «Le collezioni del Museo del cinema»: Autori del cinema francese. **Divà** di Jean-Jacques Beineix [redacted] Andrei, Roland Bertin (F. 1981, 115'). Ore 16,30-18,30-20,30-22,30.

Massimo Tre — Via Montebello 8, Tel. 817.10.48, Tram 15 — «Le collezioni del Museo...». **All'ultimo respiro (Breathless)** di J. Mc Bride con R. Gere, V. Kaprisky. H 16,30 **Loulou** di M. Pialat con I. Huppert, G. Depardieu H 20,30. **Fino all'ultimo respiro (A bout de souffle)** di Godard con J. Seberg, J. P. Belmondo H 18,30-22,30 Ing. 7000

LUCI ROSSE

ALEXANDRA v. Sacchi 18, tel. 562.1293. **Le signore e il marinaio**, con T. Stallone, P. Simon [redacted] Viet. 18. Ap. 14,30; ult. 22,30.

ARCO PUSSICAT c. Principe Oddo[redacted] 31, tel. 484 621. **Roma luxury**, con E. Brandao, Veronica. V. 18. Ap. 15; ult. 22,30.

HOLLYWOOD c. R. Margherita 108, tel. 521.2385. **Taboo senza limiti**, con Paula Sanches, Andrev Soler. Col. Viet. 18. Ap. 10; ult. 24.

MAFFEI via P. Tommaso 5, tel. 656.334. **Saggio a 4 mani**, con Samantha Fox, Bobby Astir. Ap. 10,30, ult. 22,30.

MAJOR lg. G. Cesare 105, tel. 248 7874. 1ª visione, **Possessioni ingorde**, con Rocco Siffredi e Miss Pomodoro. Colori Viet. 18. Ap. 15, ult. 22,30.

METROPOL via P. Tommaso 6, tel. 650.5470. **Special transex - Porno schiavit[redacted] viale** Ap. 14,30; ult. 22,30.

[redacted] c. R. Margherita 123, t. 438.2092. 1ª vis. **La casa dei piaceri**. Ap. 10; ult. 22,30.

ROMA BLUE via S. Donato 40, t. 487.766. **Giochi carnali turbolenti**, con Kay Parker. Ap. 15; ult. 22,30. Ingr. L. 7000.

SPEZIA v. Nizza 170, tel. 598.3817. **Mogli insoddisfatte n. 2**, con Amber Lynn, Josy Silvera. Ap. 15; ult. 22,30.

ZETA SEXY MOVIE via Cibrario 88, tel. 749 2907. 1ª vis. **Sceneggiata napoletana per femmine formose**, con Selena, V. Amberi. Viet. 18. Apertura 15; ult. 22,30.

FUORI CITTA'

AVIGLIANA
CORSO: Mister Hula Hoop
BARDONECCHIA
SABRINA: Coppia d'azione
[redacted]NO
NARCISO: Impatto imminente
C[redacted]
MARGHERITA: Una pallottola spuntata 33 1/3
CASCINE VICA
DON BOSCO: riposo
CESANA TORINESE
S. SICARIO: riposo
CHIERI
MARILYN: Due irresistibili brontoloni
SPLENDOR: My life
CHIVASSO
CINECITTA': Getaway
MODERNO: Geronimo
POLITEAMA: Una pura formalità
CIRIE'
NUOVO: Jack colpo di fulmine
COLLEGNO
PRINCIPE: Senza pelle
REGINA UNO: Una pura formalità
REGINA DUE: Anche i commercialisti hanno un'anima
STAZIONE: Incubo d'amore
STUDIO LUCE: Beethoven 2
CUORGNE'
MARGHERITA: Una pura formalità
PERONA: Una pallottola spuntata 33 1/3
GIAVENO
CINE TEATRO S. LORENZO: Quel che resta del giorno
GRUGLIASCO
ROMA: Coppia d'azione
LEINI'
AUDITORIUM: riposo
IVREA
ABICINEMA: Geronimo
[redacted] riposo
[redacted] Mister Hula Hoop
MONCALIERI
KING KONG [redacted] Life
MONT[redacted]
VITTORIA: Il sapore del piacere
NONE
EDEN: riposo
ORBASSANO
MODERNO: riposo
PIANEZZA
ORFEO: riposo
PINEROLO
HOLLYWOOD: Due irresistibili brontoloni
MULTISALA ITALIA 5 CENTO: Una pallottola spuntata 33 1/3
MULTISALA ITALIA 2 CENTO: Mister Hula Hoop
RITZ: Una pura formalità
[redacted]
GIOIELLO: Il rapporto Pelican
SAUZE D'OULX
SAYONARA: riposo
SESTRIERE
FRAITEVE: riposo
SETTIMO TORINESE
PETRARCA: My life
SUSA
CENISIO: Jack colpo di fulmine
TORRE PELLICE
TRENTO: Rapa nui
VALPERGA
[redacted] L'innocenza del diavolo
[redacted]
AUDITORIUM: [redacted]

LE TV PRIVATE

TELESTAR: 19,30 Mr Baseball; 20,05 Paper Moon, telefilm; 20,30 Prof. poliziotto: Hollywood beat, telefilm; 21,30 Prof. poliziotto: Enos, telefilm; 22,30 Adam 12; 23,30 Le pazze storie di Dick Van Dyke, telefilm; [redacted] Light Show, varietà; [redacted],30 Fausto Terenzi sexy show, varietà; 1 Uno scoriito contro tutti, telefilm.
TELECUPOLE: 19,25 Tg4; 20,30 Ivanhoe, film; 22,30 Tg4; 23 Speciale con noi; 2 Tg4
VIDEOGRUPPO: 19,30 Videonotizie; 20 L'editoriale; 20,10 [redacted] notes; 20,30 Notte e dì, film; 22,30 Videonotizie e editoriale; 24 Le frontiere dell'odio, film; 2 Mtv speciale.
TELECITY: 19,30 Alice, telefilm; [redacted] Beany [redacted] Cecil, cart.; 20.30 Gli ultimi giorni [redacted] Salem, miniserie; 22,15 Una [redacted] piena di pioggia, film; 0,15 F.B.I., telefilm.
PRIMANTENNA SUPERSIX: 19,10 Tgg; 20,30 Fuoco fatuo, film; [redacted] Superex motori; 22,30 [redacted] per il liscio, varietà musicale
QUARTA RETE TV: 19,45 Oceani; 20,15 Skazzacka mania; 20,30 Notte di terrore, film tv; 22,30 Vizi privati; 0,15 La lampada di Aladino; 2,15 Princess academy, film.
QUINTA RETE: 19,30 Microida e Microsuperman, cartoni animati; 2[redacted] Sasuke, cartoni animati; 20,30 L'albero della cuccagna, tras. folk, 23,30 Telefilm; 0,30 New Excelsior.
QUADRIFOGLIO ODEON: [redacted] Birimbao, trasmissione per ragazzi; 20,30 Presunto violento, film; 22,30 Pink Pink, varietà; 22,45 Mitico weekend, magazine sul cinema; 23,15 Crazy love, film; 1,30 Sexy Stark, varietà.
RETE 9 TAI: 20,25 Telegiornale 9; 20,50 Due minuti per te; 20,52 L'Ala di Islamoca; 21,15 Scusi lei che ne pensa?; 21,30 Ok [redacted]; 22 Telegiornale 9 flash; 22,15 Speciale ok motori; 22,58 Due minuti per te; 23 Telegiornale 9.
TELECAMPIONE: 20,30 Il prigioniero, film; [redacted] Pallacorda, talk-show; 23,45 Bravo Dick, talk-show; 1,30 Pallacorda, replica; 2,30 Il silenzio [redacted] d'oro, film; 4 Le spie - [redacted] madre [redacted] una spia, telefilm; 4,50 L'Ucraina, documento.
[redacted]P.: 19 Grp monitor; 19,30 Speciale ok motori; 20,30 Tutti gli uomini del re, film; 22,30 Charlie, telefilm; 23 Grp monitor, replica; 0,30 Avventure in alto mare, telefilm; 1 La strada scarlatta, film; 2,30 L'innocente Casimiro, film.
RETE CANAVESE: 19,30 Canavese notizie; [redacted] Telenovela; [redacted] Video shop; 22 Ciak; 22,45 Canavese notizie; 24 Notturno.
[redacted] 19 Il colloquio con l'arcivescovo; 19,15 Il giorno del Signore, commento [redacted] Vangelo; 19,25 Domani celebriamo; 19,30 Il regionale; 20 Cartoni animali; 20,30 Re di Roma - Aquila imperiale, film; 22,30 Grissini reali, T come Torino; 23 Il regionale; 23,30 Documentario.
RETE 7 PIEMONTE: 20,40 Colpo fatale, film; 22,40 Informa 7; 23 I classici dell'erotismo; 23,40 Informa 7; 24 Un gangster venuto da Brooklyn, film; 0,35 I classici dell'erotismo.
TELE ALPI: 14 Colorina, telenovela; 18 Jo Forrester, telefilm; 20,30 Piazza Montecitorio.
[redacted] 9: 19,40 Tg9; 20,10 Le stelle stanno a guardare...; 22,30 Le auto della settimana; 0,45 Sexy party.
TELE VOX: 19,40 Videogiornale; 21 Il canzoniere Nord-Sud; 23,10 La Casa Bianca dalla porta di servizio, telefilm; 24 Cristianesimo oggi, replica.
SESTA RETE: 20 [redacted] il guerriero, cartoni animati; 20,30 City limits - I cavalieri del futuro, film; 23,30 La [redacted] glie matta; I [redacted] voglie matta.
[redacted] Tg Time; 19,30 Sesto senso, telefilm; 20,30 Thejar, film; 23,15 Tg time; 1 Telefilms by night.
TELESTUDIO: 19,30 Skyways, telefilm, 20 Torilon, cartoni animali; 20,30 L'ultima conquista; 22,30 Telefilm; 0,30 I colori della notte; 1,30 Notte sexy.

● **Eventuali errori e variazioni nei programmi sono causati dalla non tempestiva comunicazione delle emittenti.**

MUSEI

Archivio di Stato (piazza Carlo Mollino, 1): lunedì-sabato ore 9-18.
Armeria Reale (telef. 543.889): mar. e giov. 14,30-19,30, altri giorni 9-14. Lunedì chiuso.
Basilica di Superga e Tombe di Casa Savoia (tel. 898.0083): visita alle tombe. Or.: 10-12; 15-16
Biblioteca Reale (p. Castello 191, tel. 543.855). Lun. e merc. 8,30-17,45; mar., giov., ven. e sab. 8,30-13,30
Borgo Medioevale (tel. 669.9372): dal lunedì alla domenica 9-20.
[redacted] Moderna e Contemporanea (v. Magenta 31, inf. e visite guid. tel. 562.9911): mar., merc., ven. e sab.: 9-19; giov. 9-13 e 15-21. Dom. e fest. 9-13; 14-19. Chiuso lunedì. Piccola Gall.: disegni e fotografie di Ettoro De Fornaris. dal 24/5 al 24/7. Sala mostre «Da Migliara a Saffo da Boccioni a Paolini». Fino al 25/6.
Galleria Sabauda (v. Acc. delle Scienze 6, tel. 547.440): da mar. a dom. 9-14 (domenica visite guidate 9,45-12). Lun. chiuso.
La Casa delle Marionette (Alfa Teatro v. Casalborgone 16/1, 011 812.6114). Dal lun. al [redacted] 9-13 e 14-18; sab. e dom. 16-19. Ingr. gratuito.
Mole [redacted] (v. [redacted] 20, [redacted] 817.20.80): Or.: 10-19; fest. 10-13 e 14-18. Lun. chiuso.
Museo della Stampa (via dell'Ospedale 45, Fi[redacted] per visite su prenotazione telefono ai numeri 011 562.09.18 - 556.15.92. Mostra «Energie per l'ambiente» (fino al 15/5). Or. [redacted]
Museo dell'Automobile «C. [redacted]» di [redacted] (c. Unità d'Italia 40, tel. 011 677 666). Tutti i giorni ore 10-18,30.
Museo di Antichità (corso Regina Margherita 105, tel. 521 2251): ore 9-19 martedì, [redacted] ledì, giovedì, venerdì, sabato, domenica. Chiuso lunedì. Domenica pomeriggio visite [redacted] dalle 15,30
Museo Civico di Numismatica - Etnografia Arti Orientali (via Bricherasio 8, telefono 541 557). da mar. a sab. 9-18, giov. 9-13 e 14-19. Dom. e fest. 9-13 e 14-19. Chiuso lunedì
Museo Egizio (tel. 561.7776 - 561.2677): da mar. a sab. 9-14/15-19; dom. 9-14. Chiuso lun.
Museo d'Arte contemp. - Castello di Rivoli (958.7256). Mostra d'Arte di Keith Haring. Fino al 15/5. Or.: mar.-ven. 10-17, sab. e dom. [redacted] 19. Chiuso lunedì
Museo Naz. della Montagna «Duca degli Abruzzi» (via Giardino 39 - M. Cappuccini 66.04.104). Orario: sab., dom. e lun. 9-12,30 e 14,45-19,15, [redacted] mar. a ven. 8,30-19,15. Mostra: «K2 Millenovecentocinquantaquattro». Fino all'11/9. Sala Video: La Vallée des Insoumis fino al 5/6
Museo Naz. del Risorg. Italiano (P. Carignano, p. C. Alberto, tel. 562.1147): fer. 9-18,30; dom. 9-12,30; lun. chiuso. Dom. ore 10 visita guidata gratuita. Dal 21/3 al 21/6 mostra storica «Il Mosè degli ungheresi. L. Kossuth e la sua epoca» (1802-1894).
Museo Marionette Teatro Gianduja (via S. Teresa 5, tel. 530 238): da lun. a ven. ore 9-13.
Museo di storia Naturale Don Bosco (viale Thovez 37, tel. 660.1066): gratuito [redacted] 14,30-18,30; feriale: scuole su prenotazione
Museo Martini di Storia dell'Enologia - Pessione [redacted] Chieri (tel. 94 191): or.: mar. ven. 14-17, sab. e dom. 9-12 e 14-17
Museo Pietro Micca (via F. Guc[redacted]dini 7, tel. 546.317): Da mar. a sab. 9-19; giov. 9-13 e 15-21. Dom. e fest. 9-13 e 14-19. Chiuso lunedì.
Palazzina Mauriziana di caccia - Museo d'arte e di ammobiliamento (Stupinigi, tel. 358.1220): or.: 9-12,30 e 14-18. Chiuso lun.
Palazzo Reale (tel. 436.1455): aperto tutti [redacted] 9-19. Chiuso lunedì
Promotrice Belle Arti (Parco del Valentino). Or.: 10-12,30 e 15-19. Chiuso lunedì

I SERVIZI

NUMERI UTILI

Vigili del Fuoco	115
Carabinieri	112
Sede centrale	55.191
Polizia	113
Questura centrale	55.881
Prefettura	55.891
Vigili urbani	26091
Polizia stradale	56.401
pronto intervento	54.16.33
Corpo Forestale	
incendi boschi	1678/07.091
Eliambulanza	118
[redacted]	
Guardia medica	
Gr[redacted] notturno	57.47
Croce rossa, serv. generico e pediatrico, 24 ore su 24, a pagamento	[redacted]3
Croce verde Serv. pediatrico a pag.	56.21.606-54.90.00
Securitel, medico a pagamento	434.74.47-434.74.55
Cesad	768.811 - 752.685
Centro antiveleni	663.76.37
Pronto soccorso dentistico, Molinette, (20-23)	
Guardia ostetrica perm. S. Anna, 63981, Maria Vitt., 43.93.111 50.801	[redacted]

AMBULANZE

Soccorso urgente	118
Croce Rossa	[redacted]
Croce verde	[redacted]
Croce bianca	329.01.96
[redacted]	
Aeldo	54.04.69
Aeb	[redacted]
Al	619.18.20
[redacted]	63.01.56

Aeldo	33.13.01
Assist. infermi	839.75.25
Aidsi	50.23.96 - 56.83.265
Ausilia	749.59.50
Arec	0337.220.250
Ass. inform. torin.	220.42.32
Sgt	242.19.04
Croce bianca	317.71.27
Piccolo serve dei malati poveri	660.32.63 - 438.33.22
Stadio	437.17.30 - 437.17.98

FARMACIE DI NOTTE
Servizio dalle 19,30 alle 9

c. V. Emanuele 66	538271
via Nizza 65	669.92.59
[redacted] Massaua 1	779.83.08

SOLIDARIETA'

Fed. Sport Disabili	31.72.550
Tel. Amarro (051)	22.25.25
Telefono amico	319.52.52
Stranieri Ciscal	53.39.62
La Tenda (Acc. stranieri)	[redacted]
Bartolomeo & C.	53.48.54
Sermig	436.85.66
Amnesty Int.	741.27.02
Idonmagay	43.65.000
Gruppo Abele	814.27.11
Apice (epilessia)	31.60.623
Arapace (assistenza ammalati cancro)	436.03.52
Mov. consum.	262.54.67
Lotta AIDS	43.61.043
Gruppo solid. AIDS	43.64.749
Città insieme	561.7181
Telefono Rosa (lunedì, mercoledì, giovedì)	562.8014
[redacted]	
Municipio	57651
Certificati e domicilio	438.01.68

Inf. documenti	[redacted]
Telefono Viola	436.77.00

TABACCHI di sera: P. Nuova; Belgio 4; Fiadella 57, Cibrario 19, Rivoli 11, Sabotino 8; Rochetto 23; [redacted]lucci 28; Nizza 193; Napione 31; Dorma 238/c; G. Cesare 81; Ormea [redacted].

ANIMALI

Canile munic.	262.12.16
Lega dif. gatto	650.2718
Protez. animali	812.28.94
canile	262.03.97
Lega diritti [redacted]	262.09.02
Uai servizio volontario	660.39.46-660.40.26

AUTO E STRADE

Soccorso stradale Aci	116
Europ assistance	[redacted]

AEROPORTI
Caselle

inf.	56.76.361 - 56.76.362
Bigl.	56.76.372
Terminal	433.25.25
Milano-Linate e Malpensa	02.74.851

BENZINAI Serv. notturno
Agip, p. S. Gabr. da Gorizia, Ip, C. Cesare 220 c. Casill[redacted] 292, l.go Palermo, str. Altessano 160, Agip, Vercelli-ponte Stura, Oil, G. Cesare 276. Esso corso Vittorio Emanuele 125. Moncalieri: Tresso

EDICOLE
Carlo Felice, hotel Ligure (ore 1), Nizza 1, V. Emanuele-via Lagrange; V. Emanuele-Carlo Felice; Statuto 15

J.P TOD'S - DISTRIBUZIONE ITALIA - Tel.027600983

HAND MADE ENTIRELY
J.P TOD'S
BY EXPERT SHOEMAKERS

AMERICA' S CUP CHALLENGERS

BOAT COMPETITION

COUPÉ FIAT. BENTORNATO COUPÉ!

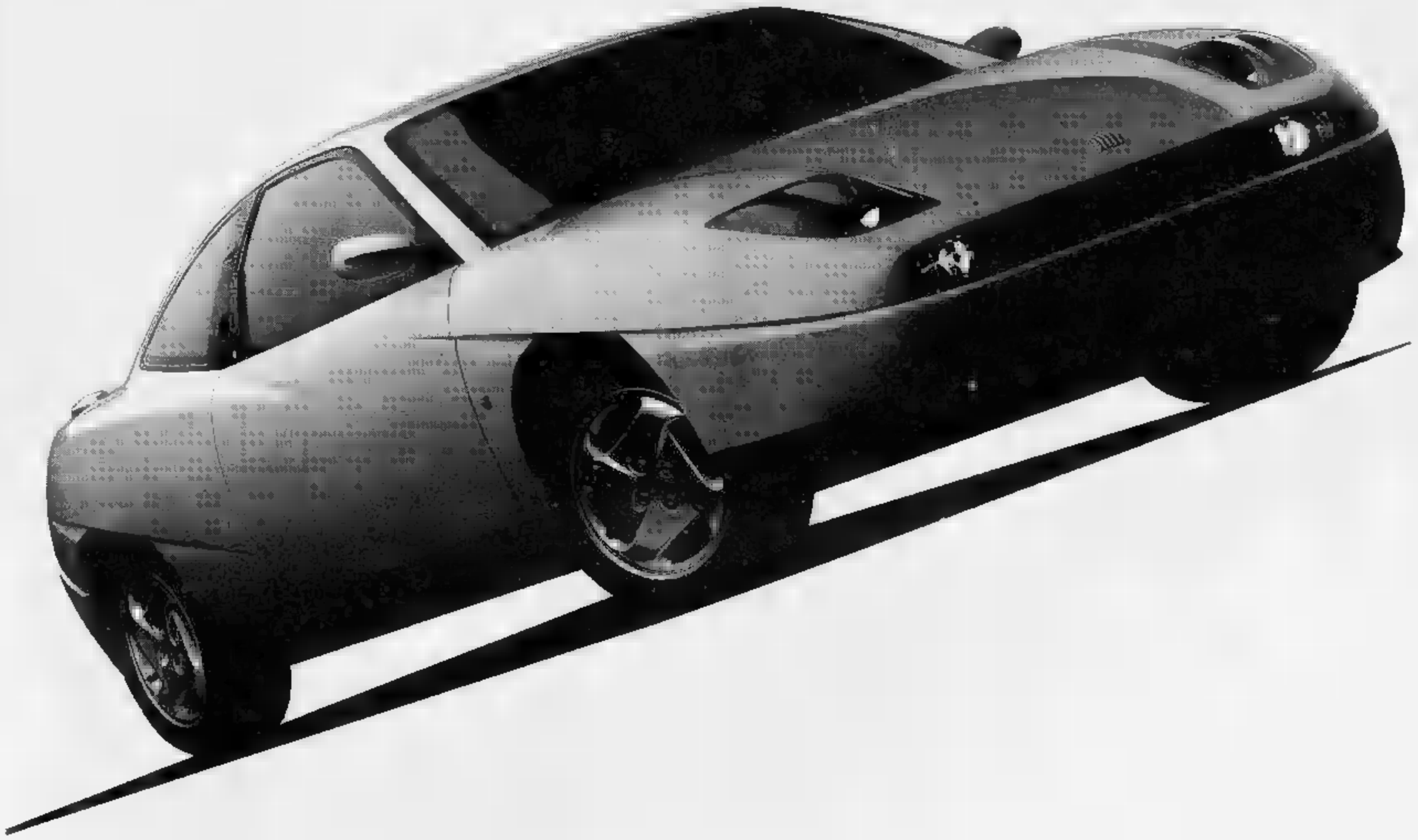

Bentornata emozione! Il Coupé Fiat è un tuffo al cuore al primo sguardo. La sua linea, di grande fascino e personalità, è una lezione di design. C'è la firma di Pininfarina, c'è l'impronta di mani esperte che hanno curato ogni dettaglio con dedizione artigianale. Bentornata passione! Il tappo serbatoio in alluminio, il volante cucito in pelle, i fari a vista carenati, il cruscotto metallico colore vettura, faranno la gioia degli intenditori più sinceri. Bentornata sfida! Auto di grandi contenuti tecnologici, sul piano della sicurezza il Coupé Fiat offre le soluzioni più avanzate: scocca rinforzata, barre laterali, cinture pretensionate, dispositivo antincendio FPS (Fire Prevention System), impianto frenante con ABS, dispositivo antislittamento Viscodrive, airbag a richiesta. A bordo vi accolgono quattro posti veri e il comfort di una berlina. Bentornata grinta! Il motore turbo 16 v, 195 cv, ha prestazioni mozzafiato: da 0 a 100 Km/h in 7,5". Grazie alla sua elasticità, si adatta perfettamente a ogni condizione di marcia. E saprà entusiasmarvi anche nella versione 16 v aspirata da 142 cv. Scoprite i piaceri di una sportiva autentica: il Coupé Fiat è qui con tutto il suo temperamento. Bentornato Coupé!

FIAT

Aut. Min. Rich.

PRIMA VISIONE ROVER

Uno spettacolo emozionante vi attende da venerdì 27 maggio ■ domenica 29 fino alle ore 13, presso tutte le Concessionarie Rover. Ne sono interpreti, per la prima volta, 3 nuove stelle: l'elegante Mini Classic 35, realizzata per la ricorrenza del 35° anniversario della famosa auto, la brillante Rover 111 Li ad iniezione elettronica e l'entusiasmante Rover 214 Cabrio SE con sedili in pelle e capote elettrica. Ma sono tante le protagoniste che potrete ammirare nell'arco di tre giorni, perché il cast della Rover è sempre molto ricco. Ricco come il Concorso che mette in palio, per l'occasione, premi numerosi e davvero attraenti. Partecipare è facile, vincere pure. Perché quando nuove stelle si rivelano, la realtà brilla più dell'immaginazione. Vi aspettiamo.

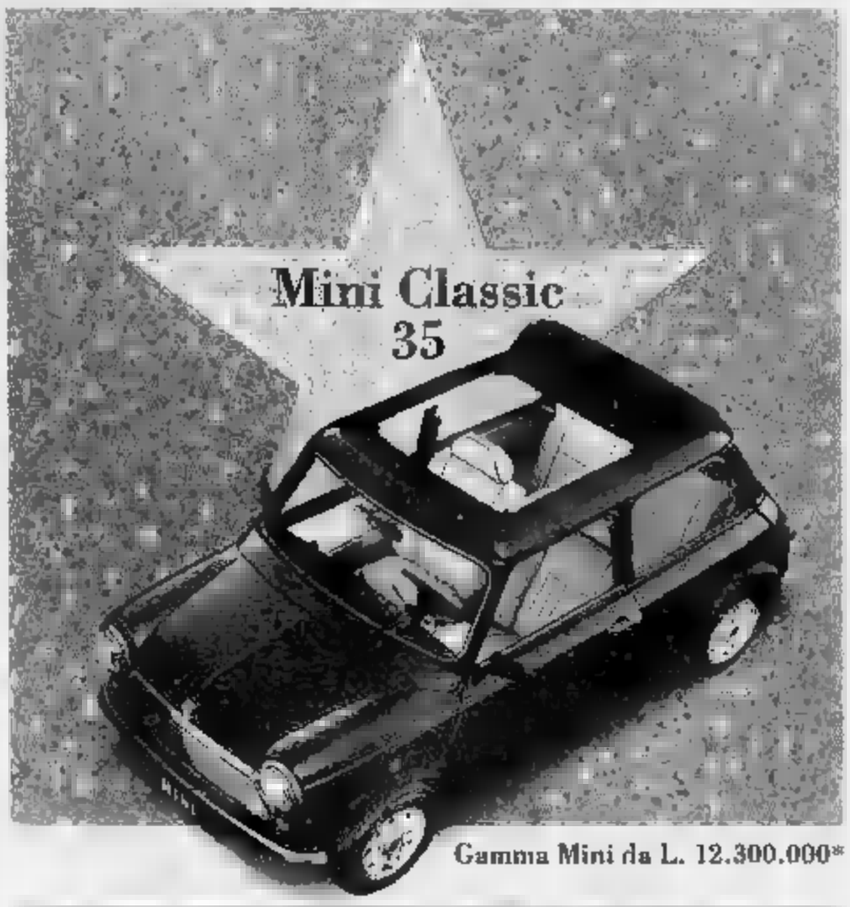

Gamma Mini da L. 12.300.000*

Gamma Rover 100 (da 1.100 cc a 1.400 cc) da L. 12.500.000*

Gamma Rover 200 (da 1.400 cc a 2.000 cc turbo) da L. 18.300.000*

CIAK si premia

1° PREMIO

Una Mini Classic 35

2° PREMIO

3 viaggi ad Hollywood per 2 persone

3° PREMIO

500 cofanetti con 2 CD "Tutto Fellini"

CAM

DAL 27 AL 29 MAGGIO PRESSO TUTTI I CONCESSIONARI ROVER.

ROVER

Rete di vendita e assistenza Rover sulle pagine gialle e per informazioni chiamare il numero verde. 167-805050

*Prezzo chiavi in mano esclusa ARIET

Il Comune presenta il preventivo '94 ad uso delle famiglie

Un bilancio «a fumetti»

L'assessore Donna: «I conti del Palazzo dovranno essere comprensibili a tutti»

Operazione trasparenza: il cittadino deve sapere che cosa accade nel Palazzo. Deve capire su quali [redacted] può contare per impostare la spesa, come accade in una qualsiasi famiglia. Allo scopo nelle scorse settimane dal labirinto municipale è scattata [redacted] prima tappa dell'iniziativa: l'«Informacittà». Componendo su [redacted] telefono a tastiera il numero 5765.576 chiunque può conoscere gli impegni del sindaco, degli assessori, delle commissioni consiliari: tutto ciò che accade nella civica amministrazione.

Ieri [redacted] seconda tappa. L'assessore alle Finanze Giorgio Donna ha presentato [redacted] opuscolo [redacted] fumetti sul bilancio 1994, in pareggio su 1702 miliardi. Il libretto (250 mila copie), realizzato dall'agenzia Mixad, costa 160 milioni quasi interamente coperti [redacted] le inserzioni pubblici[redacted]. Sarà anche diffuso come allegato ai quotidiani «La Stampa» e «La Repubblica».

L'assessore: «I cittadini con quest'opuscolo (che non vuol essere propaganda) saranno in grado di fare i conti con noi». Il libretto, arricchito da illustrazioni e tabelle, sintetizza la man[redacted] di «risanamento finanziario» [redacted] nei [redacted]tti, [redacted] le precedenti amministrazioni: i preventivi del '93 erano [redacted] pareggio, perché non tenevano conto del disavanzo '92. [redacted] commissario Malpica aveva ridotto spese [redacted] sopravvalutato entrate, allargando il «buco» ad oltre 100 miliardi. Proble[redacted] che la giunta Castellani ha dovuto affrontare [redacted] metà '93, recuperando [redacted] prima tranche di 40,5 miliardi.

Eppure, è spiegato nel libretto, nel [redacted] il Comune aveva cumulato [redacted] fondo [redacted] di 69 miliar[redacted] che, «ridotto anno dopo anno, nel 1992 si trasformò [redacted] un deficit di 121,5 miliardi». Conclusione: in cinque anni furono bruciati più [redacted] 190 miliardi.

Nel formulare il preventivo '94 la giunta dice [redacted] aver operato scelte precise: invece di effettuare i tagli più facili su cultura, verde, giovani, sport, manutenzione, formazione professionale, ha venduto le azioni Italgas, ha liquidato [redacted] Cofap (Consorzio intercomunale acquisto farmaci) [redacted] ha ceduto immobili per 18 miliardi. Cifra insufficiente a raggiungere il pareggio. E allora la mannaia si è abbattuta sull'Amiat che ha avuto 18 miliardi in [redacted] di contributi [redacted] sull'Aem che ha dovuto [redacted] al Comune i [redacted] miliardi dell'utile '92. Sono stati inoltre risparmiati 8 miliardi di spese per luce, acqua [redacted] telefoni. Altri 37 miliardi sono [redacted] depennati dalla voce «personale» con prepensionamenti e rinvio di assunzioni.

Terza tappa dell'operazione trasparenza: un periodico pubblicato dal Comune che per ora è in fase di studio.

Giuseppe Sangiorgio

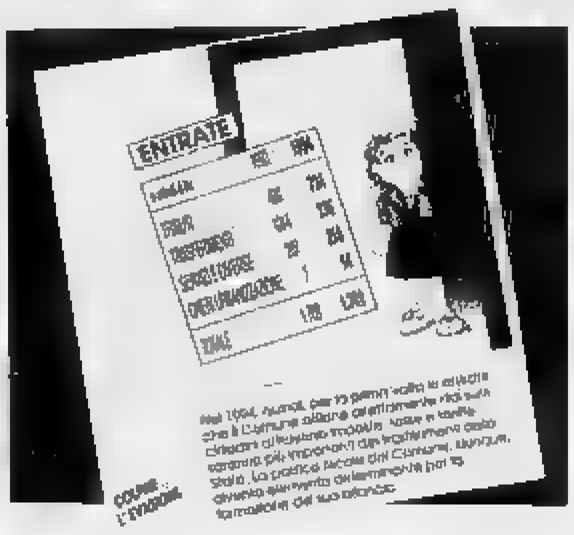

Nel disegno il prospetto delle entrate. Quest'anno i trasferimenti [redacted] Stato [redacted] riducono di 278 miliardi: per [redacted] politica romana [redacted] lesina e perché il Comune può contare sull'intero ricavato dell'Ici

I taxi vanno sotto i portici

Via da piazza Palazzo di Città trasformata in isola pedonale

Risolto il problema del posteggio taxi davanti [redacted] Municipio: le auto bianche del servizio pubblico potranno sostare sotto il porticato che da via Milano immette nella piazza Palazzo di Città, isola pedonale dalla scor[redacted] settimana.

«Con la chiusura al traffico la zona antistante il Municipio [redacted] può ospitare i taxi, anche se si tratta di un servizio pubblico» aveva detto la giunta ai rappresentanti sindacali della categoria.

Trasferimento dunque. Dove? A metà [redacted] via Palazzo di Città, a 200 metri dal vecchio posteggio. «Siamo nascosti [redacted] pubblico» avevano ribattuto i tassisti che lunedì [redacted] si [redacted]no fermati in sciopero generale culminato in [redacted] manifestazio[redacted] davanti al Comune.

Il «braccio di ferro» tra [redacted]ministrazione e tassisti pare però che si sia concluso con [redacted] compromesso che [redacted] soddisfatto le parti: [redacted] taxi alla volta potranno sostare sotto [redacted] portico, a 10 metri dal precedente posteggio.

Un arresto

Recupero [redacted] con minacce

Lo chiamano recupero credito, in realtà può diventare un'estorsione. I carabinieri della compagnia San Carlo hanno arrestato uno specialista genovese e denunciato due [redacted] complici. Hanno vessato per mesi [redacted] imprenditore fallito, minacciandolo di [redacted] e facendosi consegnare centinaia di milioni.

Vittima è Francesco Milano, 46 anni, Druento, via Almese [redacted] ex titolare della Sfa, di via Pomba 47. La Sfa era [redacted]na spa di intermediazione mobiliare. Dopo il crack, al Milano [redacted] sono presentati centinaia di creditori. Fra questi [redacted] carrozziere di Genova che ha ingaggiato, per «sostenere» le sue richieste, [redacted] certo Filippo Benevolenza, 53 anni, Genova, via Bat 57. L'uomo riesce a recuperare il credito, [redacted] ottiene così ingaggi da altri creditori. Il Benevolenza comincia ad assillare [redacted] Milano, ottiene ancora 100 milioni ma l'assegno successivo viene protestato. La [redacted] furia aumenta [redacted] a casa dell'imprenditore arrivano minacce di morte. Milano cambia [redacted] telefonico, che diventa riservato. In poco tempo il Benevolenza riesce a reperirlo, lo minaccia, gli chiede «quattro milioni spesi per ottenere il n[redacted] segreto» e altri 12 per le sp[redacted]. E aggiunge: «Sei responsabile della morte della mia ragazza, farai la stessa fine». La morte della donna è una tragica realtà: qualche mese fa è uscita di strada mentre percorreva l'autostrada, diretta a Torino dal Benevolenza.

PROVINCIA **FLASH**

CUORGNE'
Il vigile «violentatore» dal gip

E' fissata per il 30 luglio l'udienza preliminare di P.R., [redacted] vigile urbano di Cuorgnè accusato di violenza carnale e atti di libidine violenta nei confronti della figlia minorenne.

[redacted]
Scuola Cavalleria, piano [redacted] Regione

L'assessorato regionale alla Difesa [redacted] suolo ha approvato il progetto preliminare particolareggiato della scuola Nazionale di Cavalleria. Nei mesi scorsi il piano [redacted] stato bloccato poiché una parte del progetto si estendeva in [redacted] zona soggetta [redacted] allagamenti.

[redacted]
Processati rapinatori [redacted] postali

Francesco Costantino, 46 anni, di Catania, [redacted] suo figlio Giuseppe, 26, residente [redacted] Strambino, [redacted] condannati rispettivamente a 7 [redacted] a 4 anni [redacted] mezzo di reclusione dal tribunale di Ivrea. I due erano i capi di [redacted] banda che ha commesso quattro rapine in altrettanti uffici postali del Canavese.

[redacted]
Uno scambio di fotografie

Per un errore nell'edizione di ieri sono state invertite le foto dei candidati Antonio Lotrecchiano (Santena Progressista) [redacted] Francesco Cima (Santena Democratica). Ce ne scusiamo con gli interessa[redacted] e con i lettori.

[redacted]
[redacted] rapinatori

In piazza Vittorio Veneto, ieri [redacted], due motociclisti, un ragazzo e una ragazza, hanno costretto un'impiegata, Daniela Pappi, [redacted] anni, San Germano Chisone, via Gerbido 1, a consegnare la borsetta contenente [redacted] mila lire.

FOGLIZZO
Mercatino benefico [redacted] le missioni

All'interno dell'oratorio salesiano oggi 28 [redacted] domani 29 maggio avrà luogo [redacted] mercatino benefico. Il ricavato sarà devoluto alle missioni salesiane in Kenya.

BORGONE
Denunciato postino «pigro»

Antonio Cappadona, 35 anni, postino di Villarfocchiardo, residen[redacted] a Borgone, [redacted] stato denunciato per mancato recapito della posta. [redacted] seguito [redacted] un controllo dello stabile, dove [redacted] abitato il posti[redacted] i militari hanno trovato nella soffitta un notevole quantitativo [redacted] corrispondenza mai recapitata.

[redacted]
In gara promesse [redacted]

Tredicesima «Festa dello sport» per i giovani, organizzata dal Coni, Libertas [redacted] Comunità montana Val Pellice. Oggi alle 15 nella palestra comunale torneo di palla [redacted] volo categoria Assoluta femminile, mentre nella piscina comunale alle 17 si svolgeranno gare di nuoto e una esibizione [redacted] nuoto sincronizzato.

PINEROLO
In campo la balestra antica

Decimo torneo nazionale di tiro alla balestra antica domani, organizzato dalla Compagnia dei Balestrieri di Rocca Piatta da Prarostino. Alle 10 esibizione dei figuranti nei Comuni delle Comunità montana pinerolese pedemontano; alle 15 sfilata storica con partenza dalla caserme Fenulli; alle 16 torneo [redacted] squadre in piazza d'Armi e subito dopo gara individuale.

[redacted]
Convegni contro l'alcolismo

«Alcol, una droga sottovalutata? I problemi e gli interventi», è il titolo di una serie [redacted] convegni che [redacted] terrà per tre lunedì [redacted] partire [redacted] 30 maggio alle 21 nella sala incontri della scuola media. L'iniziativa è del distretto socio-sanitario di Cumiana in collaborazione con [redacted] servizio tossicodipendenze della Usl 44 di Pinerolo.

RIVAROLO
Promesse [redacted] danza al palasport

Saggio di fine anno stasera, ore 21 al palazzetto dello sport, della scuola di danza Libertas, diretta da Tiziana Alia.

BORGONE
Arrestato [redacted] droga

All Guglielminotti, 40 anni, residente in via Moncenisio 35 a Borgone, è stato arrestato nei giorni scorsi dai carabinieri di Novare [redacted] ordine di custodia cautelare della magistratura in seguito ad indagini svolte dalla Direzione investigativa antimafia. E' accusato di associazione per delinquere finalizzata al traffico [redacted] stupefacenti [redacted] detenzione illegale di armi da fuoco. In una portiera della [redacted] Fiat Uno i militari hanno trovato una pistola P [redacted] Special non denunciata.

Inaugurato reparto di terapia intensiva

[redacted] cardiologia al [redacted] Vittoria

Il Maria Vittoria ha una [redacted] unità di terapia intensiva cardiologica. L'apertura del reparto (8 posti per «acuti», [redacted] per «sub-intensivi» affidati al primario Rita Trinchero) è avvenuta ieri. «L'inaugurazione rappresenta un momento finalmente positivo per l'Usl rimasta per troppi anni in mano a persone che pensavano solo [redacted] ladrocinio e alle tangenti» ha detto l'assessore regionale alla Sanità, Bianca Vetrino. «Oggi, con questa prima realizzazio[redacted], dobbiamo avere il coraggio di guardare avanti per costruire un progetto globale».

Nonostante le quotidiane difficoltà al Maria Vittoria prevale lo spirito di sacrificio e di servizio. «Sentimenti che hanno consentito al reparto di cardiologia - spiega Rita Trinchero - di assicurare in [redacted]n anno 37.000 prestazioni [redacted] di ricoverare 730 malati con [redacted] degenza media di [redacted] giorni e mezzo». C'è da chiedersi sino a quando medici e infermieri metteranno in gio[redacted] la professionalità in [redacted] struttura poco gratificante.

Grazie [redacted] finanziamento dell'Istituto Sanpaolo la cardiologia adesso può contare su uno spazio attrezzato e un impianto completo di monitoraggio dei letti [redacted] ci saranno più pazienti sistemati [redacted] nel pas[redacted] in altri reparti.

Dietro [redacted] compiacimento per la nuova unità e la speranza che con essa ci sia una seria inversione di tendenza restano i problemi che da anni assillano [redacted] Maria Vittoria. Li ha elencati il commissario straordinario dell'Usl 4, Alessandro Braja: il pronto soccorso; la lungodegenza; le sale chirurgiche; la palazzina E da mettere a norma; [redacted] Birago di Vische (i lavori sono fermi per un contenzioso con l'impresa edile); l'apertura del reparto per handicappati gravissimi (bloccato da oltre due anni); la rianimazione; il reparto di ortopedia (giudicato indecente); la creazione dell'unità coronarica. Inoltre grava sempre sull'ospedale un'indagine della Procura per l'inosservanza delle norme antinfortunistiche.

DOMANI [redacted] VIA [redacted]TRATORINO

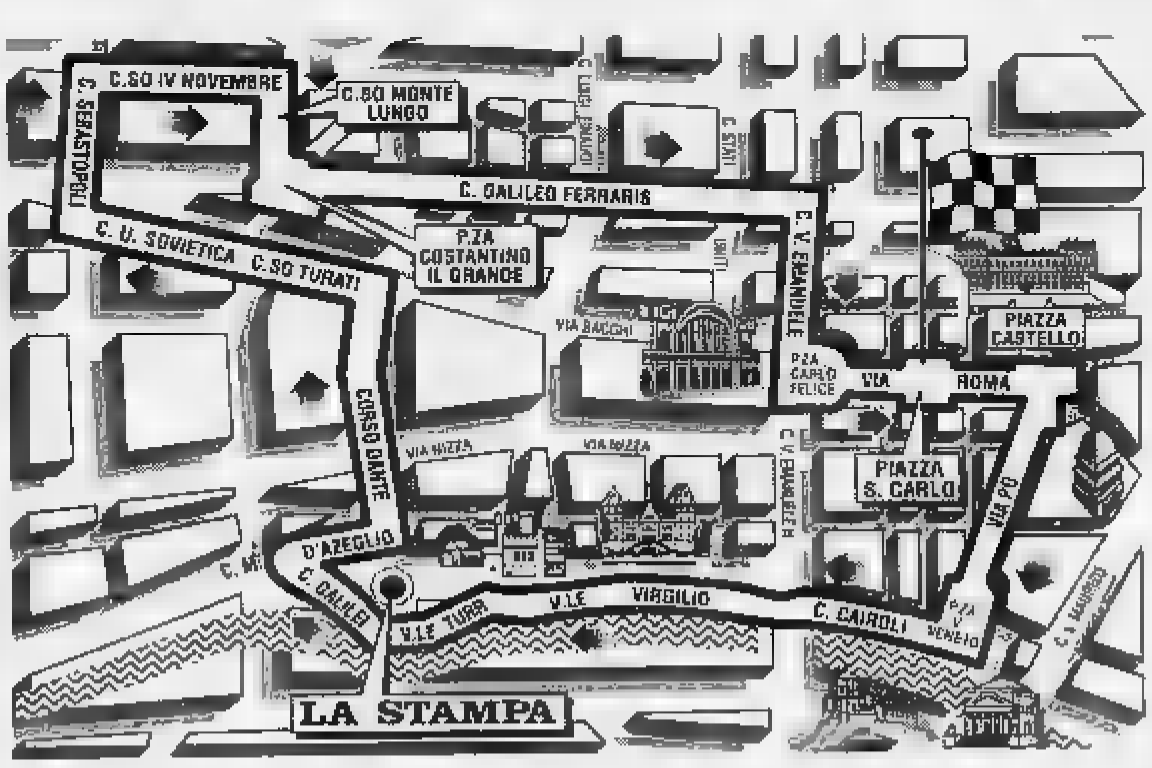

Centro bloccato, bus [redacted] tram deviati

Ultime ore per iscriversi alla Stratorino, la classicis[redacted] corsa lungo 12 chilometri, promossa da *La Stampa* e organizzata dalla Joyful Promotion (informazioni al tel. 562.96.76). Le iscrizioni per i concorrenti che partecipano alla sezione non agonistica [redacted] mila lire) si raccolgono anche domani nello spiazzo [redacted] alla partenza, prima delle 9,30, in piazza San Carlo.

L'Atm comunica che dalla 7,30 alle [redacted] alcune linee che attraversano [redacted] coincidono con il percorso [redacted] gara (nella cartina) subiranno momentanee interruzioni. Le variazioni, regolamentate dai vigili, riguarderanno via Roma, via Po, Lungopò Diaz, [redacted] Cairoli, corso Massimo d'Azeglio, corso Dante, corso Turati, corso Unione Sovietica, perimetro di piazza d'Armi, corso Ferraris, corso Vittorio Emanuele.

Maggio Y10. Prendete l'iniziativa.

*Fino a 1300 cc. Valutazione in linea alle quotazioni di mercato.

2.000.000 di supervalutazione sul vostro usato* per una nuova Y10.

Oppure

Finanziamento di 10.000.000 in 24 mesi a interessi zero.

Importo da finanziare L. 10.000.000 - Rata mensile (per 24 mesi) L. 416.667
TAN (Tasso annuo nominale) 0%

SAVA

È un'iniziativa dei Concessionari Lancia-Autobianchi del Piemonte, Liguria e Valle d'Aosta.
Valida fino al 31 maggio 1994.

PRIME VISIONI

Academy Hall — v. Stamira 5, Tel. 442.377 78, [redacted] 16,30/18,30/20,30/22,30, Ingr. 10.000
Trappola d'amore — *di M. Rydell, con R. Gere, S. Stone, L. Davidovich (Usa '93)* — Diviso tra moglie e amante, un architetto sa di dover dare una svolta decisiva alla propria vita. Sulla bilancia pesa anche l'affetto per la figlia. V. M. 14 1h 40' [redacted]

Admiral — p. Verbano 5, Tel. [redacted] 1195, Or.: 16/18,15/20,20/22,30, Ingr. 10.000
Una pura formalità — *di G. Tornatore, con G. Depardieu, R. Polanski, S. Rubini (Ital/Francia '93)* — Un famoso scrittore sospettato di omicidio e forse colpito da amnesia, [redacted] interrogato da un commissario suo ammiratore. N. V. [redacted] 48' Drammatico

Adriano — p. Cavour 22, Tel. 321.1896, Or. 17,30/20,10/22,30, Ingr. [redacted]
Geronimo — *di W. Hill, con J. Patric, R. Duvall, W. Studi (Usa '94)* — Arizona 1886: cinquemila soldati danno la caccia al valoroso capo apache Geronimo, [redacted] lotta per la sua libertà con 34 uomini, donne e bambini N. V. 1h 48' Western

Alcazar — v. M. Del Val 14, Tel. 588.0099, Or.: 16,30/18,20/20,30/22,30, Ingr. [redacted]
Film rosso — *di K. Kieslowski, con I. Jacob, J. L. Trintignant (Polonia)* — Lei [redacted] un'indossatrice bella e inquieta, [redacted] un giudice in pensione ferito dal passato. Insieme riusciranno ad aiutarsi a scoprire qual è il loro vero destino. N. V. 1h 45' Dramm.

Ambassade — v. Accademia Agiati 57, Tel. 588,0099, Or.: 16,30/18,30/20,30/22,30, Ingr. 10.000
Due irresistibili brontoloni — *di D. Petrie, con J. Lemmon, W. Matthau, A. Margret (Usa '94)* — Due vicini di casa, litigiosi e in perenne ostilità tra di loro, ne combinano di tutti i colori per conquistare il cuore di un'affascinante vedova. N. V. 1h 44' Commedia

America — v. N. del Grande 6, Tel. 581.6168. Or.: 17, 18,50/20,35/22,30, Ingr. 10.000
Killer machine — *di R. Talalay, con K. Allen, C. Mulkey (Usa '94)* — Un serial killer muore in un incidente, si trasforma in un virus di computer e semina il terrore nelle case inserendosi nella rete elettrica e negli elettrodomestici. N. V. 1h 35' Horror

Ariston — v. Cicerone 19, Tel. 321.259, Or. 17/18,45/20,35/22,30, Ingr. 10.000
Le iene — *di Q. Tarantino, con H. Keitel, T. Roth, C. Penn (Usa '92)* — Una banda [redacted] criminali organizza una grossa rapina, ma la polizia è [redacted] avvertita e tende un'imboscata. I superstiti cercano il traditore e tutti i costi. V. 18 1h 46' Thriller

Astra — v.le Jonio 225, [redacted] 817.2587, Or.: 15/22,30, Ingr. 10.000
Nestore l'ultima corsa — *di A. Sordi, con A. Sordi, M. Ripaldi, C. Cannarozzo (It. '94)* — Un anziano vetturino e il suo vecchio cavallo, superflui nella Roma moderna e trafficata, vogliono concedersi un'ultima corsa densa di amarcord N. V. 1h 55' Commedia

Atlantic — v. Tuscolana [redacted], Tel. 761,05,56, Or. 17,30/20/22,30, Ingr. 10.000
My [redacted] — *di B. J. Rubin, con M. Keaton, N. Kidman, B. Whitford (Usa '94)* — Colpito da un male incurabile, un uomo gira un video sulla propria vita, omaggio al figlio che sta per nascere e che non potrà conoscere il suo papà. N. V. 2h 01' Dramm.

Augustus 1 — c. Vitt. Emanuele 203, Tel. 687.5455, Or.: 17/18,50/20,40/22,30, Ingr. 10.000
Le buttane — *di A. Grimaldi, con I. Di Benedetto, G. Jelo, L. Sardo (Italia '94)* — Le storie quotidiane di un gruppo di prostitute e un travestito a Palermo, con qualche sorriso, violenza, poco amore. Dal libro di Grimaldi. V. M. 14 1h 25' Drammatico

Augustus 2 — c. Vitt. Emanuele 203, Tel. 687.5455. Or.: 17,15 19/20,45/22,30, Ingr. 6000
L'innocenza del diavolo — *di J. Ruben, con M. Culkin, E. Wood, D. Morse (Usa '93)* — Doppia personalità per Henry, undicenne all'apparenza adorabile, ma capace di azioni spietate, da vero baby-killer. Solo un amico intuisce la verità. V.M. 14 1h[redacted]' Thriller

Barberini 1 — p. Barberini 52, Tel. 482.7707. Or.: 16,45 18,40/20,35/22,30, [redacted] 10.000
Caro [redacted] — *di N. Moretti, con N. Moretti, R. Carpentieri, J. Beals (Italia '93)* — Nanni Moretti racconta un anno della sua vita, tra malattia, salute ritrovata, quarantenni di sinistra che sostituiscono l'ideologia con paranoie varie N. V. 1h 40' Commedia

Barberini 2 — p. Barberini 52, Tel. 482 7707, Or.: 17/18,50/20,35/22,30, Ingr. [redacted]
Maniaci [redacted] — *di S. Izzo, con R. Tognazzi, B. De Rossi, A. Benvenuti (It. '93)* — Ospiti nel casale di periferia di una coppia in crisi, amici e parenti si trovano a dover fare i conti con incertezze d'amore, frustrazioni e passioni. N. V. 1h 35' Comm.

[redacted] — p. Barberini 52, Tel. 482.7707, Or.: 17,15/19/20.45/22,30, Ingr. 10.000
Il ladro dell'arcobaleno — *di A. Jodorowsky, con P. O'Toole, O. Sharif, B. Dominguez (Ingh. '93)* — Un maggiordomo, un padrone eccentrico e un'eredità contesa per una storia che simboleggia il valore dell'esistenza celato nei tarocchi. N. V. 1h 35' [redacted]

Capitol — v. G. Sacconi 39, Tel. 393 280, Or.: 17,30 20/22,30, Ingr. 10.000
My [redacted] — *di B. J. Rubin, con M. Keaton, N. Kidman, B. Whitford (Usa '94)* — Colpito da un male incurabile, un uomo gira un video sulla propria vita, omaggio al figlio che sta per nascere e che non potrà conoscere il suo papà. N. V. 2h 01' Dramm.

Capranica — [redacted] Capranica [redacted], Tel. 679.2465, Or. 17/20/22,30, Ingr. 10.000
Nel nome [redacted] padre — *di J. Sheridan, con D. Day-Lewis, E. Thompson, P. Postlethwaite (G.B. '93)* — La storia vera di quattro irlandesi, accusati di terrorismo, usciti dopo 15 anni di carcere per la tenacia di un'avvocatessa N. V. 2h 13' Drammatico

Capranichetta — p. Montecitorio 125, Tel. 679 6957, Or. 17,15/20/22,30, Ingr. [redacted]
Philadelphia — *di J. Demme, con T. Hanks, D. Washington, J. Roberts (Usa '94)* — Un avvocato, licenziato dal suo studio perché malato [redacted] Aids, porta il caso in tribunale per ottenere giustizia e combattere i pregiudizi contro i gay. N. V. 1h 59' [redacted]

Ciak 1 — v. Cassia 694, Tel. 33.25.1607. Or.: 17 18,45/20,40/22,30, Ingr. 10.000
[redacted] diario — *di N. Moretti, con N. Moretti, R. Carpentieri, J. Beals (Italia '93)* — Nanni Moretti racconta un anno della sua vita, tra malattia, salute ritrovata, quarantenni di sinistra che sostituiscono l'ideologia con paranoie varie N. V. 1h 40' Commedia

[redacted] — p. Cola di Rienzo 88, Tel. 323.58.93, Or.: 16,30/18,30/20,30/22,30, Ingr. 10.000
Jack colpo di fulmine — *di S. Wincer, con P. Hogan, C. Gooding Jr., B. D'Angelo (Usa '94)* — Jack, [redacted] pistola più micidiale e misconosciuta del West, capisce che [redacted] usare gli occhiali e trova un socio muto per le sue imprese N.V. 1h 45' Western comico

Dei Piccoli — v.le della Pineta 15, Tel. 855.34.85
Ore 16; 17,40 **Aladdin**. Ingr. 7000
Ore 19,30; 21,30 **Helmut 3: il matrimonio**. Vers. or. sottotitoli ital. Ingr. [redacted]

Diamante — v. Prenestina 232/b, Tel. 29.56.06, Or.: 16/22,30, Ingr. 7000
Impatto imminente — *di R. Harrington, con B. Willis, S. J. Parker, D. Farina (Usa '94)* — Un poliziotto, in rotta con il dipartimento, e contro il regolamento, da la caccia a un serial-killer convinto che c'entri con l'assassinio di suo padre N. V. 1h 40' Thriller

Eden — p. Cola di Rienzo 74, Tel. 3616.2449, Or. 16,30/18,40/20,40/22,30, Ingr. [redacted]
Senza pelle — *di A. D'Alatri, con K. Rossi Stuart, A. Galiena, M. Ghini (Italia '93)* — Una famiglia di modeste condizioni sociali è turbata dalle lettere alla moglie di un ammiratore anonimo: il «disturbatore» è un ricco ragazzo psicotico N. V. 1h 30' Comm.

Embassy — v. Stoppani 7, Tel. 807.0245, Or. 17,30/20,10/22,30, Ingr. 10.000
Cronisti d'assalto — *di R. Howard, con M. Keaton, G. Close, R. Duvall (Usa '94)* — Il cronista d'assalto di un quotidiano popolare deve affrontare una nuova capo, il parto della moglie, e ordinarie storie [redacted] malaffare cittadino. N. V. 1h [redacted] Commedia

Empire — v.le R. Margherita 29, [redacted] 841.7719 Or. 16,30 18,30/20,30/22,30, Ingr. 10.000
Due irresistibili brontoloni — *di D. Petrie, con J. Lemmon, W. Matthau, A. Margret (Usa '94)* — Due vicini di casa, litigiosi e in perenne ostilità tra di loro, ne combinano di tutti i colori per conquistare il cuore di un'affascinante vedova N. V. 1h 44' Commedia

Empire 2 — v.le Esercito 44, Tel. 501.06 52 Or.: 17,30 19,15/20.50/22,30, Ingr. 10.000
L'innocenza del diavolo — *di J. Ruben, con M. Culkin, E. Wood, D. Morse (Usa '93)* — Doppia personalità per Henry, undicenne all'apparenza adorabile, ma capace di azioni spietate, da vero baby-killer. Solo un amico intuisce la verità. V M. 14 1h 25' Thriller

Esperia — p. Sonnino 37, Tel. 581.2884, Or.: 17,30/20,10/22,30, Ingr. 10.000
L'età dell'innocenza — *di M. Scorsese, con D. Day-Lewis, M. Pfeiffer, W. Ryder (Usa '93)* — New York, fine '800: un ricco avvocato, in procinto di sposarsi, viene travolto dalla passione per una contessa. Dal romanzo di E. Wharton N. V. 2h 15' Drammatico

Etoile — p. in Lucina 41, Tel. 687.8125, Or.: 16/18,15/20,20/22,30, Ingr. 10.000
Una pura formalità — *di G. Tornatore, con G. Depardieu, R. Polanski, S. Rubini (It./Francia '93)* — Un famoso scrittore sospettato di omicidio e forse colpito da amnesia, viene interrogato da un commissario suo ammiratore. N. [redacted]. 1h 48' Drammatico

Eurcine — v. Liszt 32, Tel. 591.0986. Or.: 17 18,50/20,40/22,30, Ingr. 10.000
Una pallottola spuntata 33 1/3 — *di P. Segal, con L. Nielsen, P. Presley, G. Kennedy (Usa '94)* — Il tenente Drebin, pensionato e casalingo, viene richiamato in servizio per una nuova avventura demenziale, tra Oscar e killer mercenari N. V. 1h 14' Comico

Europa — c. Italia 107, Tel. 855 57.36. Or. 16,30 18,40/20,40/22,30, Ingr. 10.000
Senza pelle — *di A. D'Alatri, con K. Rossi Stuart, A. Galiena, M. Ghini (Italia '93)* — Una famiglia di modeste condizioni sociali è turbata dalle lettere alla moglie di un ammiratore anonimo: il «disturbatore» è un ricco ragazzo psicotico N. V. 1h 30' Comm.

Excelsior — B. Vergine Carmelo 2, Tel. 529 2296. Or.: 17 18,50/20,40/22,30, Ingr. 10.000
[redacted] — *di Q. Tarantino, con H. Keitel, T. Roth, C. Penn (Usa '92)* — Una banda di criminali organizza una grossa rapina, ma la polizia è stata avvertita e tende un'imboscata. I superstiti cercano il traditore a tutti i costi. V. 18 1h 45' Thriller

Farnese — Campo de' Fiori 56, [redacted] 686.4395, Or.: 17,30/20,10/22,30, Ingr. 10.000
Lezioni di piano — *di Jane Campion, con H. Hunter, S. Neill (Australia/Fr. '93)* — 1800, un'inglese approda in N. Zelanda con la figlia illegittima e l'amato pianoforte. Lo strumento sarà la fonte di una burrascosa relazione sentimentale N. V. [redacted] 56' Dramm.

[redacted] Uno — v. Bissolati 47, Tel. 482.7100, Or.: 15,45/18/20.15/22,30, Ingr. 10.000
[redacted] Hula Hoop — *di J. Coen, con T. Robbins, J. J. Leigh, P. Newman (Usa '93)* — Un neo-laureato, ignara pedina di un complotto di potere, quando viene messo a capo di un gruppo industriale sorprende tutti con un'idea geniale. N. V. 1h 52' Comm.

Fiamma [redacted] — v. Bissolati 47, Tel. 482.7100. Or.: 15,15 17,50/20,10/22,30, Ingr. 10.000
Barnabo delle montagne — *di M. Brenta, con M. Paoletti, D. Fontana, A. Chiesura (Italia '94)* — Barnabo, guardia forestale, lotta contro la propria paura e la propria coscienza di fronte al dovere di sparare sui banditi. Dal romanzo di Buzzati. N. V. 2h 04' Dramm.

Garden — v.le Trastevere 246, Tel. 581.2848. Or.: 16,50 18,50/20,40/22,30, Ingr. 10.000
Una pallottola spuntata 33 1/3 — *di P. Segal, con L. Nielsen, P. Presley, G. Kennedy (Usa '94)* — Il tenente Drebin, pensionato e casalingo, viene richiamato in servizio per una nuova avventura demenziale, tra Oscar e killer mercenari N. V. 1h 14' Comico

Gioiello — v. Nomentana 43, Tel. 855 4149, Or. 17/20/22,30, Ingr. 10.000
[redacted] che resta del giorno — *di J. Ivory, con A. Hopkins, E. Thompson, C. Reeve (Ingh./Usa '93)* — Un maggiordomo ricorda i suoi anni di fedele servizio con l'ex padrone durante i quali ha sacrificato tutto, inutilmente, anche il cuore. Da Ishiguro. [redacted]. V. 2h 13' Dramm.

Giulio Cesare — SALA UNO. Tel. 3972.0795, v. G. Cesare 259. Or. 15,15 17,50/20,10/22,30, Ingr. 10.000
[redacted] Hoop — *di J. Coen, con T. Robbins, J. J. Leigh, P. Newman (Usa '93)* — Un neo-laureato, ignara pedina di un complotto di potere, quando viene messo a capo di un gruppo industriale sorprende tutti con un'idea geniale.. [redacted] V. 1h 52' Comm.

Giulio Cesare — SALA DUE. Tel. 3972.0795, v. G. Cesare 259. Or.: 15,15 17,50/20,10/22,30, Ingr. 10.000
Cronisti d'assalto — *di R. Howard, con M. Keaton, G. Close, R. Duvall (Usa '94)* — Il cronista d'assalto di un quotidiano popolare deve affrontare una nuova capo, il parto della moglie, e ordinarie storie di malaffare cittadino. N. V. 1h 52' Commedia

Giulio Cesare — SALA TRE. Tel. 3972.0795, v. G. Cesare 259. Or.: 15,15 17,50/20,10/22,30, Ingr. 1[redacted]
Film rosso — *di K. Kieslowski, con I. Jacob, J. L. Trintignant (Polonia)* — Lei è un'indossatrice bella e inquieta, lui un giudice in pensione ferito dal passato. Insieme [redacted] scoprire qual è il loro vero destino. N. V. 1h 45' Dramm.

Golden — v. Taranto 36, Tel. 7049.6602 Or.: 16,30 18,30/20,30/22,30, Ingr. 10.000
Due irresistibili brontoloni — *di D. Petrie, con J. Lemmon, W. Matthau, A. Margret (Usa '94)* — Due vicini di casa, litigiosi e in perenne ostilità tra di loro, ne combinano di tutti i colori per conquistare il cuore di un'affascinante vedova. N. V. 1h 44' Commedia

Greenwich Sala 1 — v. Bodoni 59, Tel. 574.2778. Or.: 16,30 18,30/20,30/22,30, Ingr. 10.000
Film bianco — *di K. Kieslowski, con Z. Zamachowski, J. Delpy (Fr. '93)* — Un polacco, ripudiato dalla moglie francese, rientra nel suo [redacted], fa amicizia con un singolare personaggio, cerca di arricchirsi con ogni mezzo. N. V. 1h 35' Drammatico

Greenwich Sala 2 — v. Bodoni 59, Tel. 574.2778, Or. 16,30/18,30/20,30/22,30, Ingr. 10.000
Il sogno della farfalla — *di M. Bellocchio, con T. Blanc, S. Cavelier, B. Andersson (Italia '93)* — Un ragazzo per resistere al conformismo sceglie il silenzio, fa l'attore per parlare senza parlare, e [redacted] ricare solo attraverso l'arte N.V. 1h 50' Drammatico

Greenwich Sala 3 — v. Bodoni 59, [redacted] 574.2778. Or.: 16,30 18,30/20,30/22,30, Ingr. 10.000
Il tuffo — *di M. Martella, con V. Salemme, C. Natoli, A. Paglia (It. '93)* — Un professore di fisica vede sgretolare il suo piccolo mondo di certezze facendo amicizia con due liceali cui dà ripetizioni. E' l'inizio di una nuova vita. N. V. 1h36' Comm.

Gregory — via Gregorio VII 180, [redacted] Or.: [redacted] 18,30/20,30/22,30, Ingr. 10.000
Trappola d'amore — *di M. Rydell, con R. Gere, S. Stone, L. Davidovich (Usa '93)* — Diviso tra moglie e amante, un architetto sa di dover dare una svolta decisiva alla propria vita. Sulla bilancia pesa anche l'affetto per la figlia. V. M. 14 1h 40' Drammatico

Holiday — l.go B. Marcello 1, Tel. 854.8326 Or.: 17,30 20,05/22,30, Ingr. 10.000
Vivere! — *di Z. Yi Mou, con Gong Li, Ge You, Niu Ben (Cina-Hong Kong '94)* — Il destino di una famiglia cinese che attraversa cinquant'anni di errori e orrori grazie a un'incrollabile volontà di sopravvivenza. N.V. 2h 06 Drammatico

Induno — v. G. Induno 1, Tel. 581.2495, Or. 16,30/18,30/20,30/22,30, Ingr. 10.000
Il giardino segreto — *di A. Holland, con K. Maberly, H. Prowse, A. Knott (Ingh. [redacted])* — Rimasta orfana, una bimba ritrova amici e gioia di vivere immergendosi nella «magica» campagna inglese. Dal libro di F. H. Burnett N. V. 1h 42' Commedia

King — via Fogliano 37, Tel. 862.067.22, Or.: 15,45/18/20,15/22,30, Ingr. 10.000
[redacted] Hoop — *di J. Coen, con T. Robbins, J. J. Leigh, P. Newman (Usa '93)* — Un neo-laureato, ignara pedina di un complotto di potere, quando viene messo a capo di un gruppo industriale sorprende tutti con un'idea geniale. N. V. 1h 52' Comm.

Madison 1 — v. Chiabrera 121, Tel. 541.7926, Or.: 16,15/18,20/20,25/22,30, Ingr. 10.000
Mrs. Doubtfire — *di C. Columbus, con R. Williams, S. Field, P. Brosnan (Usa '93)* — Fresco di separazione, un papà è disposto a tutto pur di stare vicino ai figli... anche a camuffarsi da tenera e vulcanica governante inglese. [redacted] V. 2h 05' Comm.

Madison 2 — v. Chiabrera 121, Tel. 541.7926, Or.: 16,30/18,30/20,30/22,30, Ingr. 10.000
Il profumo della papaya verde — *di T. A. Hung, con T. N. Yen-Khe, T. T. Loc, N. V. Oann (Fra. '93)* — Saigon Anni 50: una bambina contadina va in casa per fare la cameriera e [redacted] mille fatiche insegue l'amore per il giovane padrone N. V. 1h 40' Commedia

Madison 3 — v. Chiabrera 121, Tel. 541 7966, Or.: 16,30/18,30/20,30/22,30, Ingr. 10.000
Troppo [redacted] — *di G. Bertolucci, con S. Guzzanti (Italia '94)* — Una giornalista per «girare» il ritratto di una rockstar cerca le persone che la conoscono: una galleria di volti interpretati dalla trasformista Sabina Guzzanti, mattatrice di «Tunnel». N. V. 1h 42' Comico

Madison 4 — v. Chiabrera 121, Tel. 541.7966, Or. 16,30/18,[redacted], Ingr. 10.000
Il [redacted] nozze — *di A. Lee, con W. Chao, M. Chin, M. Lichtenstein (Taiwan '93)* — A New York un imprenditore cinese, omosessuale, [redacted] bina un matrimonio con una bella orientale. [redacted] lo attendono complicazioni. Orso d'Oro Berlino '93. N. V. [redacted] 42' Comm.

Maestoso [redacted] 1 — v. Appia Nuova 176, Tel. 786.086. Or. 16 18,10/20,20/22,30, Ingr. 10.000
Senza pelle — *di A. D'Alatri, con K. Rossi Stuart, A. Galiena, M. Ghini (Italia '93)* — Una famiglia di modeste condizioni sociali è turbata dalle lettere alla moglie di un ammiratore anonimo: il «disturbatore» è un ricco ragazzo psicotico N. V. 1h 30' [redacted]

Maestoso Sala [redacted] — v. Appia Nuova 176, Tel. 786.086. Or.: 16 18,10/20,20/22,30, Ingr. 10.000
Mister Hula Hoop — *di J. Coen, con T. Robbins, J. J. Leigh, P. Newman (Usa '93)* — Un neo-laureato, ignara pedina di un complotto di potere, quando viene messo a capo di un gruppo industriale sorprende [redacted] con un'idea geniale. N. V. 1h 52' Comm.

Maestoso Sala 3 — v. Appia Nuova 176, Tel. 786.086. Or.: 16 18,10/20,20/22,30, Ingr. 10.000
[redacted] Rosso — *di K. Kieslowski, con I. Jacob, J. L. Trintignant (Polonia)* — Lei è un'indossatrice bella e inquieta, lui un giudice in pensione ferito dal passato. Insieme riusciranno ad aiutarsi e scoprire qual è il loro vero destino. N. V 1h 45' Dramm.

Maestoso Sala [redacted] — v. Appia Nuova 176, [redacted] 786.086. Or.: [redacted] 18,10/20,20/22,30, Ingr. 10.000
Una pallottola spuntata [redacted] 1/3 — *di P. Segal, con L. Nielsen, P. Presley, G. Kennedy (Usa '94)* — Il tenente Drebin, pensionato e casalingo, viene richiamato in servizio per una nuova avventura demenziale, tra Oscar e killer mercenari N. V. 1h 14' Comico

Majestic — v. S. Apostoli 20, Tel. 679 4908, Or. 17,30/20/22,30, Ingr. 10.000
My [redacted] — *di B. J. Rubin, con M. Keaton, N. Kidman, B. Whitford (Usa '94)* — Colpito da un male incurabile, un uomo gira un video sulla propria vita, omaggio al figlio che sta per nascere e che non potrà conoscere il suo papà. N. V. 2h 01' Dramm.

Metropolitan — v. del Corso 7, [redacted] 320 0933, Or.: 16,50/18,50/20,40/22,30, Ingr. 10.000
Una pallottola spuntata 33 1/3 — *di P. Segal, con L. Nielsen, P. Presley, G. Kennedy (Usa '94)* — Il tenente Drebin, pensionato e casalingo, viene richiamato in servizio per una nuova avventura demenziale, tra Oscar e killer mercenari N. V. 1h 14' Comico

Mignon — v. Viterbo 11, Tel. [redacted], Or.: 16,30/18,30/20,30/22,30, Ingr. 10.000
Ladybird Ladybird — *di K. Loach, con C. Rock, V. Vega, S. Lavelle (G.B. '94)* — Una madre lotta contro assistenti sociali, burocrati e poliziotti, per salvare il proprio diritto di tenere con [redacted] nove figli avuti da padri diversi, e allevarli N. V. 1h 40' Drammatico

[redacted] York — v. Cave 36, Tel. 781.0271, Or.: 17/19/20,40/22,30, Ingr. 10.000
Occhi per sentire — *di R. Greenwald, con M. Matlin, D. B. Sweeney (Usa '94)* — Una ragazza sordomuta è la scomoda testimone di un delitto che coinvolge poliziotti corrotti: dovrà lottare contro tutti e tutto per salvare la vita. N. V. 1h 40' Thriller

[redacted] — l.go Ascianghi 1, Tel. 581.8116, Or.: 16,15/18,20/20,25/22,30, Ingr. 10.000
Caro [redacted] — *di N. Moretti, con N. Moretti, R. Carpentieri, J. Beals (Italia '93)* — Nanni Moretti racconta un anno della sua vita, tra malattia, salute ritrovata, quarantenni di sinistra che sostituiscono l'ideologia con paranoie varie N. V 1h 40' Commedia

Paris — v. M. Grecia 112, Tel. [redacted], Or. 16/18,15/20,20/22,30, Ingr. 1[redacted]
Una pura formalità — *di G. Tornatore, con G. Depardieu, R. Polanski, S. Rubini (It./Francia '93)* — Un famoso scrittore sospettato di omicidio e forse colpito da amnesia, viene interrogato da un commissario suo ammiratore. N. V. 1h 48' Drammatico

Pasquino — vicolo del Piede 19, Tel. 580.3622 - Or.: 16,30 18,30/20,30/22,30, Ingr. 7000
Peter's [redacted] — *di K. Branagh, con K. Branagh, E. Thompson, S. Fry (Ingh. '92)* — Un gruppo di ex compagni d'università passa di nuovo il Capodanno insieme in una casa di campagna: molte vite da raccontare e da nascondere. N. V. 1h 40' Commedia

Quirinale — v. Nazionale, Tel. 488.2653, Or.: 17/19/20,40/22,30, Ingr. 10000
La banca del seme più pazza... — *di G. Miller, con S. Long, C. Bernsen, L. Miller (Usa '94)* — Un dirigente in carriera scopre di dover raddrizzare le sorti finanziarie di un istituto di raccolta del seme. Il giovane escogita un inedito concorso. N. V. 1h 39' Commedia

Quirinetta — v. Minghetti 4, Tel. 679.0012 Or.: 16,30 18,30/20,30/22,30, Ingr. 10.000
L'inferno — *di C. Chabrol, con E. Béart, F. Cluzet, M. Lavoine (Francia '94)* — Pedinamenti, liti, scenate: un uomo perde il controllo di sé quando viene travolto dalla gelosia ossessiva per una bella e inquietante donna. N. V. 1h 37' Dramm.

Reale — p. Sonnino 7, Tel. 581.0234, Or. 17/21, Ingr. 10.000
Schindler's List — *di S. Spielberg, con L. Neeson, B. Kingsley, R. Fiennes (Usa '93)* — La vera storia di un industriale tedesco che riuscì a salvare dalle camere a gas oltre 1100 prigionieri ebrei. Dal libro di Keneally. N. V. 3h 15' Drammatico

Rialto — v. IV Novembre 156, Tel. 679.0763, Or.: 16/18,15/20,20/22,30, Ingr. 10.000
Mrs. Doubtfire — *di C. Columbus, con R. Williams, S. Field, P. Brosnan (Usa '93)* — Fresco di separazione, un papà è disposto a tutto pur di stare vicino ai figli... anche a camuffarsi da tenera e vulcanica governante inglese. N. V. 2h 05' Comm.

[redacted] — v.le Somalia 109, Tel. 8620.5683, Or.: 17/21, Ingr. [redacted]
Schindler's List — *di S. Spielberg, con L. Neeson, B. Kingsley, R. Fiennes (Usa '93)* — La vera storia di un industriale tedesco che riuscì a salvare dalle camere a gas oltre 1100 prigionieri ebrei. Dal libro di Keneally. N. V. 3h 15' Drammatico

[redacted] — v. Lombardia 23, Tel. 486.0883, Or. 16,30/18,30/20,30/22,30, Ingr. 10.000
Film Rosso — *di K. Kieslowski, con I. Jacob, J. L. Trintignant (Polonia)* — Lei è un'indossatrice bella e inquieta, lui un giudice in pensione ferito dal passato. Insieme riusciranno [redacted] e scoprire qual è il loro vero destino. N. V 1h 45' Dramm.

Rouge et [redacted] — v. Salaria 31, Tel. [redacted] Or.: 17 19/20,40/22,30, Ingr. 10.000
Occhi per sentire — *di R. Greenwald, con M. Matlin, D. B. Sweeney (Usa '94)* — Una ragazza sordomuta è la scomoda testimone di un delitto che coinvolge poliziotti corrotti: dovrà lottare contro tutti e tutto per salvare la vita. N. V. 1h 40' Thriller

Royal — v. E. Filiberto 175, Tel. 7047 4549 Or.. 17 18,50/20,35/22,30, Ingr. 10.000
Killer machine — *di R. Talalay, con K. Allen, C. Mulkey (Usa '94)* — Un serial killer muore in un incidente, si trasforma in un virus [redacted] computer e semina il [redacted] nelle [redacted] inserendosi nella [redacted] elettrica e negli elettrodomestici N. V. 1h 35' Horror

S. Umberto-Luce — v. della Mercede 50, [redacted] 679.4753, Or.: 16,30/18,30/20,30/22,30, Ingr. 10.000
La corsa dell'innocente — *di C. Carlei, con M. Coleo, F. Pacifici, F. Neri (Italia '92)* — Un bambino dell'Aspromonte quando vede un costante rapito e ucciso cerca di riscattarsi raggiungendo i genitori della vittima N. V. 1h40' Drammatico

Universal — v. Bari 18, Tel. [redacted], Or.: 17/19/20.45/22,30, Ingr. 10.000
Le buttane — *di A. Grimaldi, con I. Di Benedetto, G. Jelo, L. Sardo (Italia '94)* — Le storie quotidiane di un gruppo di prostitute e un travestito a Palermo, con qualche sorriso, violenze, poco amore. Dal libro di Grimaldi. V. M. [redacted] 25' Drammatico

Vip — v. Galia e Sidama 20, Tel. 8620.8806, Or.: 16,30/18,30/20,30/22,30, Ingr. 10.000
Lezioni di piano — *di Jane Campion, con H. Hunter, S. Neill (Australia/Fra. '93)* — 1800: un'inglese approda in N. Zelanda con la figlia illegittima e l'amato pianoforte. Lo strumento sarà la [redacted] di una burrascosa relazione sentimentale N. V. 1h 56' Dramm.

CHIEDETELO A LA STAMPA
...CO[redacted] DI QUEL FILM? le recensioni di Della Tornabuoni sui film in programmazione
TELEFONA AL 144 66 0919

[redacted] TACCUINO

LIVE - **Big Mama** (vicolo S.F.a Ripa 18), Chris Daniels [redacted] The Kings. **Fairy Tales** (via Caio Mario 16/a), After [redacted]idnight **Foncles** (via Crescenzio 82/a), Emporium. **Alpheus** (via del Commercio 36), Chrissy Nite Hand, Three Legs, Salsabor e cabaret [redacted] Riccardo Cassini **Famolardi** (via Libetta 13), Uniplux

MUSICA - Auditorio di via **Conciliazione**, 20,30, l'Orchestra Filarmonica di Oslo diretta da Mariss Janson in opere di Weber, Sibelius. Al **Dei Satiri** (via Grottapinta 19), [redacted] 21, Michael Aspinall: Per il Tempietto, nella sala [redacted] (p.za Campitelli 9), [redacted] 21, il duo formato da M.Grazia Sorrentino e Peter Hitz in pagine di Mozart, Dvorak, Schubert.
[redacted] - Al **Graeco** (via Perugia 34, 16,30), «La fiaba della bella e la bestia», di Marner. Alle [redacted] «La vita appesa ad un filo», di Chen Kaige e alle 21 «Irezumi», di Takabayashi.

TEATRO - Al **Ridotto del Colosseo** (via Capo d'Africa 5), per la rassegna «Garofano Verde - Scenari [redacted] teatro omosessuale», «A casa con Claude», di René Daniel Dubois. Con Riccardo naldini, Silvano Pachini, regia di Barbara nativi, repliche fino al 31 maggio.
All'**Orologio** (via de' Filippini 17/a), «Coraggio di uccidere», [redacted] Lars Noren, recitano gli attori della Compagnia il Pantano. Al **STREGAGATTO** - Al **Valle** (via del Teatro Valle 23/a), ore 11, premiazione dell'VIII edizione della rassegna internazionale di teatro per ragazzi «Stregagatto».

SEMINARIO - All'Hotel **Excelsior** (via Veneto 125), ore 9, chiusura dei lavori del seminario contro la pirateria audiovisiva. Introduzione [redacted] Elvio Gasperini.

MOSTRE - All'**American A[redacted]** (via A.Masina 5), inaugurazione della mostra «Arte americana nelle collezioni private italiane» Al teatro **Euclide** (p.za Euclide 34/a), esposti fino al 30 maggio i dipinti di Giorgio Felici. Orario 10 - 13. [m. pr.]

D'ESSAI

[redacted] via Redi 1/a, telef. 440.2719. Ingr. 6000. **La casa degli spiriti.** Or. 16,30; 19,30; 22,30.
[redacted]IO via Paisiello 24, tel. 855.4210. **The snapper**. Ingr. 7000. [redacted] 16,30; 18,30; 20,30; 22,30.
[redacted] viale Province 41, tel. 4423.6021. **Addio [redacted] concubina**. Or.: 16,30; 19,30; 22,30. Ingr. [redacted].
RAFFAELLO D'ESSAI via Terni 54, tel. 701.2719. Ingr. 6000. **Free [redacted]y un'amico da salvare**. Or.: 16; 18,10; 20,20; 22,30.
TIBUR D'ESSAI via Etruschi 40, telefono 495.7762. **Film bianco**. Or.: 16,30; 22,30. Ingr. [redacted]
[redacted] D'ESSAI via Guido Reni, tel. 392.777. **Gli amici di Peter**. Or.: 16,30; 18,30; 20,30; 22,30. Ingr. 7000.

LUCI ROSSE

AQUILA via L'Aquila 74, telef. 703.00.333. **La sposa ingorda**. Ingr. 4000.
AVORIO EROTIC via Macerata 10, tel. 700.35.27. **Film per adulti**. Ingr. 6000.
MODERNO p. della Repubblica 44, tel. 488.02.85. **Film per adulti**. Or.: 16, 22,30. Ingr. [redacted]
MODERNETTA p.zza della Repubblica 44, tel. [redacted] **adulti**. Ingr. 6000
MOULIN ROUGE v. O. [redacted] Corbino 23, telefono 556.2350. **Anni sempre.** Or. 15,30; 22. Ingr. 4000.
[redacted] p.za Repubblica, telefono 464.760. **Film [redacted] adulti**. Ingr. [redacted]
PUSSYCAT [redacted] Cairoli 96, telefono 446.4561. **Film per adulti.** Orario 10,30; [redacted].
[redacted] via P. delle Vigne 4, telefono 6600.0205. **Film per adulti**. Or.: 11-23, Ingr. 6000.
TIFFANY via Depretis 11, telef. 462.390. **Film per adulti**. Or.: 16; 22,30. Ingr. 6000.

TEATRI

[redacted] lungotevere [redacted], telefono 320.4705. Ore [redacted] Ass. Cult. Europa 2000 presenta L. Solfizi e M. Fatani in **Ma... Ma... Malafiva**, di M. Fatani, regia G. R. Borghesano. Tutti i giorni; lunedì riposo.
[redacted] v. della Penitenza 33, telefono 68.74.167. Ore 21,15 **Chi è [redacted] sotto che art. [redacted]**, di P. B. Bertoli con G. Arena, T. Bonavita, P. Buglioni, M. T. Celia, G. M. Laudisa, P. Lorelli
ANFITRIONE via S. Saba 24, tel. 57.50.827. Ore 21 Compagnia Cogito presenta **Valliere amore da de da... da de da...** di M. Teresa Vendittelli, L. Splendori con C. Savastano, A. Di Michele, L. Splendori regia M. Teresa Venditti e Luigi Splendori
ASSOCIAZIONE CULTURALE ITALIA. Ore 17 e ore 21 **La cantatrice calva** di Eugene Ionesco. Regia Daniele Pecci
ATENEO TEATRO UNIVERSITA' viale delle Scienze 3, tel. 44.55.332. Ore 21 **Valeria delle meraviglie** di Ubaldo Soddu, regia Gianfranco Evangelista
BELLI via Sant'Apollonia 11/a, tel. 58.94.875. Ore 21 Metastasio presenta **Quartetto** di W. Muller, con L. Jacobbi e G. Spezzani
CLUB I MITI. Ore 21 **Davide 2 la vendetta**, di G. Purpi e G. Polito
COLOSSEO RIDOTTO SALA A v. Capo d'Africa 5/a, tel. 700 4932. Martedì ore 22 prima **Percorso d'un'anima** di Giampiero Rossi con A. Crabieri, I. Ciaramella, D. Di Loreto. Regia Giampiero Rossi
COLOSSEO RIDOTTO SALA B v. Capo d'Africa 5/a, tel. 700 4932. Ore 21 Ass. Cult. Beat 72 presenta Garofano verde. Scenari di Teatro omosessuale. Comp. Lab. Nove in **Being at home with Claude** di R. Daniel Dubois, con R. Naldini, S. Panichi, M. Berti, regia Barbara Nativi
DEI COCCI via Galvani 69, tel. 57.83.502. Riposo
DEI SATIRI via Grottapinta 19, tel. 68.77.068. Ore 20,45 ultimo giorno, Michael Aspinall in **La diva e tavola** con R. Christenfeld, G. Ciotola, A. Mugnaio; al piano B. Giannini
DEI SATIRI FOYER v. Grottapinta 23, telefono 687 70 68. Ore 22,15 **Fango** di B. Murri, regia H. Taheri e G. Perrino, con A. Cali Lazar, P. F. Favino, G. Perrino, A. Taheri
DEI SATIRI LO STANZONE via Grottapinta 18, tel. 68.71.639. Ore 21 **Delitti da caffè**, di M. Moretti, con S. Lelroggie, D. Ruiz, S. Zacca. Al piano T. Mearan
DELLE ARTI via Sicilia 59, tel. 45 18.598. Ore 10 e ore 17 La macchina teatrale presenta: **Se il sipario 2ª Rassegna di Teatro per la scuola**. Premio Carola Fornasin.
DELLE MUSE via Forlì 43, t. 44.23.13.00. Ore 17 e ore 21 **I cantastorie** di Silvano Spadaccino
SALA ETTORE PETROLINI via [redacted] Gessi 8, tel. 57.07.486. Ore 21 **Il diavolo e l'acqua santa**. Vita e miracoli di Giuseppe Gioachino Belli, di F. Fiorentini e G. de Chiara. Merc. e dom. ore 17,30; lun. riposo; resto ore 21 sino al 30/5.
ETI TEATRO QUIRINO via M. Minghetti 1, tel. 67.94.585. Martedì ore 21 **Un uomo troppo lontano** di Giorgio Prosperi a cura di Mario Prosperi. Ingresso libero
ETI TEATRO VALLE via del Teatro Valle 23, tel. 68.80.37.94. Premio Internazionale Lo Stregagatto ore 11 Premiazione, ingresso libero
FLAIANO via S. Stefano del Cacco 15, tel. 67.96.496. Lunedì 30 ore 21 prima Comp. Dell'Orica presenta **La zia di Carlo** di Brandon Thomas, con R. D'Alfonso, R. Rotondi, E. Stoppani, L. Carta, T. Miglio, F. Barrese, regia G. Ripani.
[redacted] via delle Fornaci 37, tel. 63.72.294. Ore 11 V Rassegna Teatro Scuola. Ore 17 Liceo Classico B. Da Norcia.
L'ARCILIUTO TEATRO MUSICA piazza Montevecchio 5, tel. 68.79.419. Ore 21 Teatro Proposta presenta E. de Palo e B. Toscani in **Siamo tutti... liberitel**, di A. Dedderio; regia Walter Manfrè. Ore 22 **Poesia e musica**, di e con E. Santangelo
LA CHANSON l. Brancaccio 82/a, t. 48.73.164. Ore 19,30 e ore 22,30 **Cabaret Cabaret** due tempi di Piero Castellacci, con Lucio Caizzi, Antonio Covatta, Claudio Santi Just, e la vedette brasiliana Linda Anselmo
LA SCALETTA SALA AZZURRA. Ore 21 Dodo e Jeshy in **Concert Comique**. Regia Piero Ferrara
MANZONI via M. Zebio 14, telefono 32.23.634. Martedì ore 21.15 Isabel Fernandez Carrillo e il suo Gruppo Andaluza in **Flamenco siempre flamenco**. Coreogr. e regia Isabel Fernandez Carrillo. Ana concesionesa
NAZIONALE via del Viminale 51, tel. 48.54.98. Ore 21 **L'esibizionista** di L. Wertmuller, con L. De Filippo, A. Cano, M. Scarpetta e G. Calandra, regia L. Wertmuller
PARIOLI via G. Borsi 20, tel. 80.83.523. Sala A ore 19,45 **Maurizio Costanzo Show 12ª anno**. Sala B ore 21,30 ult. 2 repliche, Menengues D'Abbraccio, M. De Rossi in **Sunshine**, di W. Mastrosimone. Regia M. Mattolini.
SISTINA via Sistina 129, tel. 48.26.841. Ore 21 Premiata Ditta **Preferisco ridere 3**.
SPAZIOUNO [redacted] dei Panieri 3, tel. 58.96.974. [redacted] Teatroinarea Stanze Luminose presenta **Empedocle tiranno**, di M. Grande, con M. T. Imseng, U. Margio, [redacted] Pontare, L. Pagani, F. Sanice
TEATRO CENTRALE v. Celsa 6, tel. 679.72.70. Ore 21 **Non solo donne ma...**, di Anna Maria Arini, con C. Beterdi, A. Cornel, R. Valerio e la partecipazione di Franca Marena, regia A. M. Arini
PALAZZO DELLE ESPOSIZIONI v. Nazionale 194, tel. 48.85.465. Ore 19 Sala Mostre. Ore 20,45 Sala Teatro Daqui L'Ana della Neganone in **Per favore**, regia Memè Perlini
TEATRO OROLOGIO SALA GRANDE. Ore 21 la Compagnia Il Pantano presenta **Il coraggio di uccidere**, di L. Noren, con N. Bernardini, G. Tausani, B. Palme. Regia Claudio Frosi
TEATRO OROLOGIO SALA CAFFE' Ore 21,30 **Donna di un tempo**, di Astrid Rosmer, con E. Baldassarri e S. Logan. Regia Rosamaria Rinaldo
TEATRO DI DOCUMENTI v. N. Zabaglia 42, tel. 57.80.480. Ore 21 **Blanc de nuit - Riccoli anti nella notte**, di Andrea Cullo musiche e regia dell'autore
TEATRO DI ROMA TEATRO ARGENTINA largo [redacted] Argentina, tel. 68.80.46.01/2. Ore 21 [redacted] di C. Terron, con Mario Scaccia
TEATRO DAFNE ore 21 **Brillanti, adorabili e champagne** di D. Martinez, con M. Di Marano, G. Poriello, F. Pinto, A. Di Francesco, F. Gennabile.
TEATRO SPERONI via Speroni 13, tel. 41.12.287. Ore 20,45 **L'albergo del libero scambio**, di Georges Feydeau, con Matteo Lombardi, Enzo De Marco, C. Faina, S. Simonetti, P. Villano, C. Caleni, M. Malorano, P. La Piano, L. Di Renzo.
TEATRO ELISEO via Nazionale 183, telefono 48.82.114. Ore 20,45 abb. C4 Compagnia italiana diretta da M. Scaparro **Il teatro comico**, di C. Goldoni, con Valeria Moriconi e Pino Micol, regia M. Scaparro.
[redacted] PICCOLO ELISEO via Nazionale 183, t. 48.82.114. Martedì 31 ore 20,45 prima Progetto Prova d'Attore **Scheda Romana** di Enzo Siciliano con Massimo De Francovich, Paola Bacci, regia P. Maccarinelli
TEATRO ROSSINO p.zza S. [redacted] 14, tel. 68.80.27.70. Ore 17 e ore 21 Comp. C. Durante in **E' tornato Romolo da l'America**, 3 atti comici di V. Faini, rid. da A. Alfieri, con A. Alfieri, R. Merlino, A. Barchi
TEATRO STABILE DEL GIALLO v. Cassia 871/c, tel. 37.11.078 - 37.11.107. Ore 20 e ore 22,30 **10 piccoli indiani**, di Agata Christie, con S. Tranquilli, B. Galvan, T. Catanzaro, N. D'Agata
TEATRO VITTORIA p. S. Maria Liberatrice 8, tel. 57.40.170. Ore 21 **Gli ospiti**, di V. [redacted] con E. Cattaneo, P. De Giorgio, P. Ferilli, C. Fabbi, P. Fosso, A. [redacted] B. Simonetti
META via Mameli 5, Tel. 58.95.807. Ore 21 la Famiglia delle Ombre presenta **Il pratone del Casilino** da Petrolio di Pier Paolo Pasolini, con A. Pavanelli, regia G. Bertolucci. Domenica ore 18 resto ore 21 sino al 31/5
TEATRO INSTABILE DELLO HUMOR via Taro 14, tel. 84.16.057 - 85.48.950. Ore 10,30 **Infinito - Se fossi fuoco**, con O. Granese e B. Toscani. Tutte le mattine sino al 31 [redacted]

La TALPA di città

DICHIARAREMO di nuovo guerra alla Francia? Con l'avvento [redacted] potere della nuova maggi[redacted] ovvero con la rarefazione ai vertici dei politici di carriera [redacted] l'aumento dei dilettanti di buo[redacted] volontà abbiamo [redacted] anche un salto di qualità (definizione che non implica da parte di [redacted] scrive ormai con zampette tremanti questo civico diario d'inciviltà nessun giudizio positivo o negativo) nel linguaggio ufficiale. Le precedenti cautele [redacted] bandite, [redacted] favore della schiettezza. Il presidente francese Mitterrand [redacted] un'intervista concessa a Bernardo Valli di *Repubblica* [redacted] espresso dubbi sul nuovo governo italia[redacted] in quanto conquistato [redacted] presidente di una grande società [redacted] comunicazione: «E' [redacted] modello che altri cercheranno di imitare. C'è un rischio [redacted] grave alterazione per la democrazia. E' venuto il momento di dire: attenzione pericolo». E in Italia, di colpo, siamo in [redacted] clima [redacted] esasperazione come se la Francia ci [redacted] restituito la famigerata pugnalata.

Come linguaggio, quelli che hanno [redacted] bel poco d'anni sul groppone, possono anche riassaporare la temperie della giovinezza quando in divisa con il fez e pantaloni [redacted] o alla zuava [redacted] sottratti all'incubo della scuola per partecipare ad adunate ovviamente spontanee che si svolgevano nel martellare del rap nostrano sui cugini d'oltralpe: «E se la Fran[redacted] la fa la troia Nizza e Savoia, Nizza e Savoia...» [redacted] altre rivendicazioni del genere. Ma qui a Milano abbiamo altre tensioni interne che non possono esser passate sotto silenzio.

Il forte scazzo, a esempio, tra la Moda e la Lega con in prima fila l'assessore Papillon che rifiuta [redacted] concedere spazi comunali alla stilista Krizia che vorrebbe festeggiare i quarant'anni d'attività, la Cgil che si offre per ospitarla alla Camera del Lavoro [redacted] Rosanna Armani che, [redacted] capo ufficio stampa della Giorgio Armani, ha indirizzato una lettera aperta all'assessore [redacted] cui sopra ammonendolo: «Non coinvolga solo per la notorietà [redacted] nome un'azienda, un personaggio che nulla le ha [redacted] chiesto e che ha pagato puntualmente gli spazi [redacted] proprietà di [redacted] si è avvalso...».

Si dice che il Carroccio sa[redacted] contro tutte le passerelle per marcar meglio il distacco dal passato regime craxiano, ma, allora, dovrebbe sostenere anche la rivolta (a cui si [redacted] ac[redacted] due puntate fa) degli abitanti di Brera [redacted] Mo[redacted] venuto *fuori* [redacted] largo Formentini, tanto cemento armato contro [redacted] Carpoforo. Il «Mostro generato dal Mostro» [redacted] scrive l'*Indipendente* che precisa che il Mostro generatore è quello di Hammamet e invita i suoi lettori a passare da largo Formentini [redacted] a scriver la loro opinione sull'edificio». I commercianti della zona sono convinti che ci sia ancora dietro Craxi o che, comunque, abbia smobilitato [redacted] poco. I commercianti sopravvissuti, si dice perché molti hanno dovuto chiudere causa lavori in corso. Ma anche in questo caso si par[redacted] di stilisti. Trussardi? Boh, il vero debole di Milano sono le questioni di stile.

Oreste del Buono

Lo scrittore Pontiggia dal 30 maggio, su Radiodue

Parole Dentro la sera

In diretta per esprimersi meglio

Giuseppe Pontiggia: «Per scrivere occorre leggere testi diversissimi fra loro»

MILANO. «Essenziale [redacted] scegliere il proprio registro, e attener[redacted] coerenza», ribadisce Giuseppe Pontiggia durante la presentazione di «Dentro la sera», programma in onda su Radiodue, in diretta, a partire dal 30 maggio. Per [redacted] settimane, dal lunedì al venerdì, alle 20,45, Pontiggia parlerà [redacted] intratterrà [redacted] telefono con gli ascoltatori, sul tema del [redacted] esprimersi [redacted] maggiore efficacia.

Non pensa che ci sarebbe altrettanto bisogno di lezioni di grammatica, prima ancora che di stile?

«Effettivamente, questo è un tipo di lavoro che andrebbe fatto. Io però dò per acquisita la correttezza grammaticale. Sgrammaticature [redacted] volgarità entreranno nel programma in modo indiretto, nell'ambito di [redacted] di[redacted] sulle necessità di un proprio stile. Non c'è una normativa che valga per tutti. Non [redacted] può, ad esempio, consigliare di usare un solo o nessun aggettivo: dipende dal [redacted] uno scrive, se il [redacted] è un genere barocco ne vanno bene anche parecchi, importante [redacted] saperli scegliere, accostare. Lo [redacted] per le parole volgari, o [redacted] i neologismi; personalmente non mi piacciono, ma se sono coerenti [redacted] un determinato modo di esprimersi vanno bene».

La sua opinione su chi pensa che non si possa impara[redacted] scrivere, in quanto si tratterebbe di una dote innata?

«Ai tanti che lo ripetono, chiederei invece: si può scrivere senza imparare? Sarebbe davvero difficile rispondere di sì. Intanto perché chiunque voglia farlo deve leggere, leggere continuamente e il più possibile testi diversissimi fra loro. Se si legge poco, inevitabilmente si finirà con l'essere influenzati dai soli autori che si conoscono. Poi perché ci [redacted] precise regole di rettorica, l'antitesi [redacted] la sorpresa ad esempio, che non possono essere ignorate. Infine, è bene precisare che il mio programma si rivolge [redacted] ai grandi scrittori, che evidentemente hanno tutt'altri problemi, ma a chi vuole comunicare con gli altri nel modo più efficace, e in diversi settori, specialistici o professionali o anche privati».

Ci sono molti pregiudizi, sul mestiere di scrivere?

«Sì, proprio tanti. In genere si pensa, ad esempio, ch[redacted] scrittore sia un personaggio misterioso che si rovina la vita, la salute e i nervi, oppure si dice che noi dobbiamo saper esprimere idee che abbiamo già in test[redacted] è [redacted], le incontriamo [redacted] mano a mano, scrivendo».

Potrebbe diventare una trasmissione televisiva, «Dentro la sera»?

«No, questo argomento richiede la concentrazione massima sul[redacted] parole; l'immagine, la scenografia, finirebbero per distrarre».

La trasmissione è giunta al suo quarto ciclo. Finora, i conduttori sono stati Moni Ovadia, teatrante fra i più geniali delle [redacted] scene, il quale ha introdotto gli ascoltatori nell'affascinante mondo yiddish; i giornalisti Gabriele e Maurizio Porro che hanno raccontato cento anni di linguaggio di cinema attraverso un'infinita serie di aneddoti, personaggi, memorie, dialoghi, colonne sonore; l'autrice di programmi per bambini Mela Cecchi che ha cercato [redacted] far partecipare gli adulti al mondo della fiaba, narrandone una alla volta e sollecitando gli ascoltatori a riesumare quel senso fiabesco che in ognuno rimane, sia pure ben sepolto dalle esigenze [redacted] viver civile.

Ornella Rota

A Verona

Ruanda: solidarietà [redacted] piazza

VERONA. Dopo l'omaggio e l'appello per la Bosnia, un altro doveroso appello alla pa[redacted] questa volta per il disgraziato Ruanda.

Oggi dalle 17 alle 24 in piazza Bra, Verona rivivrà un'altra grande giornata [redacted] solidarietà e di musica. Dodici i gruppi e [redacted] decina i cantanti che parteciperanno all'happening in favore della martoriata nazione africana.

In piazza Bra, assieme alla musica, ci saranno inoltre chioschi e stand gastronomi[redacted] i [redacted] proventi andranno per metà alla Caritas veronese, fra gli organi[redacted] della kermesse, e per metà al simbolo degli umanitari al Ruanda, quella Nonna Amelia che, partita dal Veneto per fare la missionaria in Africa, qualche settimana fa è riuscita [redacted] portare con [redacted] in Italia quarantacinque orfani salvati dal genocidio.

Nonna Amelia, che sarà insignita di una speciale onorificenza per la [redacted] opera umanitaria dal Presidente della Repubblica Oscar Luigi Scalfaro, sta continuando la [redacted] battaglia in favore dei «suoi» bambini, che sono [redacted] sotto la sua tutela e che a guerra finita torneranno nel loro Paese.

La manifestazione per il Ruanda di piazza Bra, se do[redacted] piovere, sarà rinviata a domani.

Dopo l'omaggio musicale al Paese Africano, la città scaligera si preparerà ad accoglie[redacted] il coro dell'Università di Manila, composto da quaranta elementi dai 18 ai 23 anni diretti da Rey Paguio che per la terza volta in tre anni hanno scelto Verona fra le tappe italiane della tournée [redacted]pea. **[m. c. p.]**

Orta San Giulio

Comunità walser in mostra

MILANO. Continua fino a domenica a Orta San Giulio, nella sala mostre di Villa Bossi, la mostra «Le comunità walser italiane» (La realtà negli oggetti, l'immaginario nel costu[redacted]

Promossa [redacted] gruppo Walser Campello Monti, questa iniziativa [redacted] la prima che viene realizzata [redacted] il contributo attivo [redacted] tutte le comunità walser italiane.

La ricerca sull'essenza della cultura montana privilegia questa volta il [redacted] come elemento distintivo tradizionale. Il modello della natura nella quale i Walser erano immersi, spiega il saggista Francesco Pesce, «non poteva che suggerire equilibrio, discrezione, in una parola eleganza». La rassegna comprende anche costumi di tutti i giorni, un po' grezzi, meno cromaticamente vistosi, ma ugualmente caratteristici [redacted] gradevoli. Alcune comunità h[redacted] proposto anche abiti maschili, a volte tramandati di generazione in generazione.

C'è pure un settore dedicato [redacted] oggetti d'uso quotidiano, disposti in modo tale da richiamare, simbolicamente, i ritmi della giornata, i lavori, i gesti: una sorta di carrellata su quella ch'è la cultura materiale di un popolo, di giorno in giorno forgiata per rispondere a specifiche esigenze di vita.

La scelta di Orta [redacted] è casuale: qui, infatti, l'11 novembre 1256, giorno di San Martino, i coloni walser delle terre di Rimella e [redacted] Ronda, appartenenti al patrimonio fondiario del capitolo canonicale di San Giulio all'Isola, ottennero dai Canonici le [redacted]sione per lo sfruttamento degli alpeggi, secondo l'istituto dell'affitto ereditario. **[o. r.]**

MILANO

CINEMA

[redacted] c. Vittorio Emanuele 30, tel. 7600.3306. **Mister Hula Hoop.** 1ª visione. Or.: 15,10; 17,30; 20,05; 22,30. Ingr. 10.000.

ANTEO v. Milazzo 9, tel. 659.732. **Vivere!** Or.: 15; 17,30; 20; 22,30. Ingr. 10.000.

APOLLO GALLERIA v. De Cristoforis 2, tel. 780.390. **Killer machine.** Ore 15; 16,50; 20,30; 22,30. Ingr. 10.000.

ARCOBALENO v. Tunisia 11, tel. [redacted]. [redacted] **Hoop.** Or.: 15,10; 17,30; 20,05; 22,30. Ingresso [redacted].

[redacted] Gall. del Corso 1, tel. [redacted]. **Philadelphia.** Or.: 15; 17,30; 20; 22,30. Ingr. 10.000.

[redacted] S. Pietro all'Orto 9, tel. 7600.1214. **Film rosso - L'amore [redacted] primo sguardo.** Or.: 14,30; 16,30; 18,30; 20,30; 22,30. Ingr. 10.000.

ASTRA c. Vittorio Emanuele II, tel. [redacted]. **Una pura** [redacted] Or.: 15,15; 17,40; 20,05; 22,30. Ingr. 10.000.

[redacted] p. Cavour 3, tel. 659.5779. [redacted] **d'amore.** Or.: 15,45; 18; 20,15; 22,30. Ingr. 10.000.

COLOSSEO S. ALLEN v.le Montenero 84, tel. 5990.1361. **Ladybird ladybird.** Or.: 15,30; 17,50; 20,10; 22,30. Ingr. 10.000.

SALA [redacted] v.le Montenero 84, tel. 5990.1361. **Il giardino segreto.** Or.: 15,30; 17,50; 20,10; 22,30. Ingr. 10.000.

SALA VISCONTI v.le Montenero 84, tel. 5990.1361. [redacted] Or.: 14,35; 18,05; 21,35. Ingr. 10.000.

CORALLO l.go Corsia dei Servi 9, tel. 7602.0721. **L'inferno.** Or.: 16,30; 18,30; 20,30; 22,30. Ingr. 10.000.

CORSO [redacted] Corso, tel. 7600.2184. **Geronimo.** Or.: 15,15; 17,40; 20,05; 22,30. Ingr. 10.000.

[redacted] v. Torino 64, [redacted]. 869.2752. [redacted] **rosso - L'amore [redacted] primo sguardo.** Or.: 14,30; 16,30; 18,30; 20,30; 22,30. Ingr. 10.000.

EXCELSIOR Galleria del Corso 4, tel. 7600.2354. [redacted] **irresistibili brontoloni.** Or.: 15,30; 17,50; 20,10; 22,30. Ingr. 10.000.

MAESTOSO p.le Lodi 39, tel. 551.6438. [redacted] **life.** Or.: 15; 17,30; 20; 22,30. Ingr. 10.000.

[redacted] v. Manzoni 40, tel. 7602.0650. **Trappola d'**[redacted] Viet. 14. Or.: 15,30; 17,50; 20,10; 22,30. Ingr [redacted]

MEDIOLANUM c. Vittorio Emanuele 24, tel. 7602.0818. **Cronisti** [redacted] Or.: 15,30; 17,50; 20,10; 22,30. Ingr. [redacted]

[redacted] viale Piave 24, [redacted] 799.913. **Una pura formalità.** Or.: 15,15; 17,40; 20,05; 22,30. Ingr. 10.000.

MIGNON Galleria del Corso II, tel. 760.223. **My life** Or.: 15,15; 17,40; 20,05; 22,30. Ingr. 10.000.

[redacted] v. Mascagni 8, t. 7602.0048. **Piccolo Nemo. Avventure nel mondo dei sogni.** Or.: 15,15; 17; 18,50; 20,30; 22,30. Ingr. 10.000.

NUOVO ORCHIDEA v. Terraggio 3, tel. 875.389. **Caro diario.** Or.: 16; 18,10; 20,20; 22,30. Ingr. 10.000.

ODEON 5 SALA 1 Multis. - v. Santa Radegonda 8, tel. 874.547. **Una pallottola spuntata 33 1/3 - L'in**[redacted]. Or.: 15; 16,50; 18,35; 20,30; 22,35. Ingr. 10.000.

ODEON 5 SALA 2 v. S. Radegonda 8, t. 874.547. **Senza pelle.** Or.: 15; 16,50; 18,35; 20,25 22,35. Ingr. 10.000.

ODEON 5 SALA 3 v. Santa Radegonda 8, tel. 874.547. **Maniaci sentimentali.** Or.: 15; 16,50; 18,35; 20,25; 22,35 Ingr 10.000.

ODEON 5 SALA 4 v. Santa Radegonda 8, tel. 874.547. **Schindler's List - La lista di** [redacted] Or.: 14,35; 18,05; 21,35. Ingr. 10.000.

ODEON 5 SALA 5 v. Santa Radegonda 8, tel. 874.547. **Il rapporto Pelican** Or.: 14,35; 17,10; 19,45; 22,25. Ingr. [redacted]

ODEON 5 SALA 6 v. Santa Radegon[redacted] 8, tel. 874.547. **Impatto imminente.** Or.: 15,30; 17,50; 20,10; 22,35. Ingr. 10.000.

ODEON 5 SALA 7 v. S. Radegonda 8, tel. 874.547. **Getaway.** Or.: 15,20; 17,40; 20; 22,35. Ingr. 10.000.

ODEON 5 SALA 8 v. Santa Radegonda 8, tel. 874.547. **Nel nome** [redacted] **padre** Or.: 14,40; 17,15; 19,50; 22,35. Ingr. 10.000.

ODEON 5 SALA 9 Multis. - v. S. [redacted]degonda 8, tel. 874.547. **La banca** [redacted] **più** [redacted] **del mondo.** Or.: 15,30. 17,50; 20,10; [redacted]. Ingresso 10.000.

ODEON 5 SALA 10 v. Santa Radegonda 8, t. 874.547. **Quel che resta del giorno.** Or.: 14,40; 17,15; 19,45; 22,30. Ing. 10.000.

[redacted] v.le Coni Zugna 50, [redacted] 8940.3039. **Jack colpo** [redacted] **fulmine.** Or.: 15,45; 18; 20,15; 22,30. Ingr. 10.000.

PASQUIROLO v. Vittorio Emanuele 28, tel. 7602.0757. **L'innocenza del diavolo.** Or.: 15; 16,50; 18,40; 20,30; 22,30. Ingr. L. 10.000.

PLINIUS v.le Abruzzi 28, tel. 2953 1103. **Quel** [redacted] **del giorno.** Or.: 17; 19,50; 22,30. Ingr. [redacted].

PRESIDENT l.go Augusto 1, tel. 7602 2190. **Vivere!** Or.: 15,15; 17,35; 20,05; 22,30. Ingr 10.000.

SPLENDOR v.le Gran Sasso 28. tel 236.5124. [redacted] **pallottola spuntata 33 1/3.** Or. 15; 16.50; 18.40; 20.30; 22,30. Ingr [redacted].

[redacted] c. Buenos Aires [redacted], [redacted]. 2951.3143. **Caro diario.** Or: 15,30; 17,50; 20,10; 22,30. Ingr. 10 000

VIP v. Torino 21, tel. 8646 3847. **La strategia della lumaca.** Regia S. Cabrera. Or: 15,30; 17,50; 20,10; 22,30. Ingr. 10.000.

[redacted]

SCALA piazza della Scala, telefono 7200.3744. Ore 20 **Elektra** di Strauss, direttore Giuseppe Sinopoli.

ANGELICUM piazza S. Angelo 2, telefono 655.1712. Riposo.

CONSERVATORIO via Conservatorio 12, telefono 7600.1755. Ore 17 concerto diretto da Gilberto Serembe, flautista Giorgio Zagnoni, musiche di Mozart.

[redacted] viale C. Correnti 11 - Telefono 83.75,896. Ore 21,15 Compagnia Teatro Arsenale presenta: **L'ultimo ad andare ed altre storie** di H. Pinter, con Maria Eugenia D'Aquino, Annig Raimondi, Giovanni Calò, Mario Ficarazzo, Riccardo Magherini, r. M. Spreafico

CARCANO c. [redacted] Porta Romana 63, tel. 5518.1377 Ore 21 Teatro Vittoria Attori & Tecnici presenta: **Rumori fuori scena** di Michael Frayn, r. A. Corsini.

CIAK v. Sangallo 33, tel. 7611.1016. Ore 21,30 **Risiko - quell'irrefrenabile voglia di potere** [redacted] Francesco Apolloni, con A. Molinari, [redacted] Mitti, L. [redacted] Della Rovere, F. Apolloni, M. Morandi, F. Sribani Regia Pino Quartullo.

CRT [redacted] v. U. [redacted] 7, [redacted] 8951.2220. [redacted].

DELLA 14ª [redacted] Oglio 12, telefono [redacted]. Riposo.

FILODRAMMATICI via Filodrammatici 1, tel. [redacted]. Ore 21 rassegna «Maggio di maggio» presenta: Ruggero Dondi in **Iperione**, di Friederich Hölderlin.

FRANCO PARENTI v. Pier Lombardo 14, telefono 545.7174. Riposo.

LIRICO v. Larga 14, tel. [redacted]. Riposo.

LITTA c. Magenta 24, tel.8645.4545. Ore [redacted] Teatro degli Eguali, Compagnia Stabile del Teatro Litta per Fuoriserie '94 presenta: **Lei**, di Gianfranco Manfredi, Laura Grimaldi, Gino & Michele, con Flavio Bonacci, Marina Missiroli, Ruggero Cara, Regia Marco Guzzardi.

MANZONI v. Manzoni 40, telefono 7600.0231. Ore 20,45 Compagnia Fadiscino E. T. presenta. **L'onorevole, il poeta e la signora** di Aldo De Benedetti, con Andrea Giordana, Ivana Monti, Giampiero Bianchi, regia A. Calenda.

[redacted]**AZIONALE** p. Pi[redacted] 12, [redacted] 4800.7700. Riposo.

NUOVO p. San [redacted] 37, telefono 7600.0086/7. Ore 20,30 Il Teatro alla Scala presenta **Tout Satie**. Coreografie [redacted] Roland Petit. Musiche [redacted] Erik Satie. Corpo di ballo del T. alla Scala.

OLMETTO v. Olmetto 8/A, telefono 875.185. Ore 21 Compagnia Teatro d'arte Cth presenta: **Racconti per ridere** di A. Cechov. Interpretazione e regia di Gianni Rossi. Scene e costumi di Gianni Rossi.

OUT-OFF v. Duprè 4, telefono 3926.2282. Ore 21 l'Associazione Culturale Gente di Teatro [redacted] Out Off presentano: **L'uomo elefante** (liberamente ispirato al film omonimo di David Lynch). Regia e drammaturgia Massimo Greco.

PICCOLO TEATRO v. Rovello 2, telefono 7233.3222. Riposo.

PICCOLO T. STUDIO v. Rivoli 6, tel. 7233.3222. Riposo.

[redacted] **BABILA** c. Venezia 2, telefono [redacted] Ore 21 Maurizio Micheli in **Cantando cantando,** di [redacted] Micheli, con Benedicta Boccoli, Aldo Ralli, Gianluca Guidi, regia Gianni Fenzi.

[redacted] p. [redacted] Aprile, [redacted] 29.00.87.67. **Saggio di danza.**

TDI ELFO v. C. [redacted] 11, telefono 716.791. Ore 20,45 Teatridithalia presenta: **Alla greca** di Steven Berkoff, con F. Bruni, [redacted] Dall'Aglio, T. Rocchetta, C. Crippa, A. Coppola, M. Arcari e F. Monico. Regia Elio De Capitani.

TDI P.TA ROMANA c. di Porta Romana 124, telefono 583[redacted] Ore 20,45 Rassegna teatrale un psicoscenico per le donne a cura di Franca Rame.

TEATRO ARIBERTO v. [redacted] Crespi 9, telefono 832.2580. Riposo.

TEATRO DELLE ERBE via Mercato 3, tel. 8646.4986. Riposo.

TEATRO DEL SOLE v. S. Elembardo 2, telefono 255.2318. Riposo.

TEATRO DELLE [redacted] v. Olivetani 3, telefono 498.260. Riposo.

[redacted] p Greco, [redacted] 857.0888. Ore 21, Gdg - Quelli di Grock presentano: [redacted] **frammenti** [redacted] **ghiaccio** progetto e regia Claudio Intropido e Claudio Orlandini.

TEATRO ROSETUM v. Pisanello 1, telefono 4870.7203. Riposo.

VERDI v. Pastrengo 16, t. 607.[redacted] Ore 21 Compagnia Teatro del Buratto presenta: **Una piazza, due piazze, un castello,** ideazione, elaborazione creativa e messa in scena di Jolanda Cappi e Gianfranco Bella, con Aurelia [redacted] e Gianfranco Bella (numero massimo 70 spettatori, si consiglia la prenotazione).

TEATRINO D. PUPI via Settala 27, telefono 2940.42.15. Riposo.

TEATRO [redacted] v. Lanzone 30/a, telefono 8645.10.86. Riposo.

[redacted] v. Daverio 7, telefono 5518.7242. Riposo.

[redacted]

AL VASCELLO p [redacted]. T. 670.4363. Ore 21,30 piano bar e discoteca.

[redacted] **DEL**[redacted] v. Col di Lana 3. Tel. [redacted]. Cucina e musica cubana.

CA' BIANCA CLUB via Lodovico il Moro 117. Tel. [redacted]. Ore 21,30 Grancabaret con M. Cipolla, B. Ara, R. Barbero, E. Bertolino, il pianoforte di V. Mancino, le canzoni di V. Lo Iacono.

CAFE' TEATRO NOBEL via A. Sforza 81. Tel. 8951.1746. Ore 22,30 Karaoke - bin[redacted].

CAPOLINEA via L. il Moro 119. Tel. [redacted]. Ore 22 Gruppo Magellano.

[redacted] **CABARET** v. [redacted] Misaglia, [redacted] 646.4731. Ore 22,30 Gran cabaret.

GRILLO PARLANTE LIVE MUSIC Alzaia Naviglio Grande 36 Telefono 8940.5321. Ore 22,30 Melodrama trio / world music.

L'AMERICANO A PARIGI via Lodovico il Moro 131. Tel. 8912.2043. Ore 22 musica dal vivo con la band dell'americano a Parigi.

[redacted] **DISCO BAR** p. Biancamano 2. T. 655.1532. Ore 22,30 Discomusic.

[redacted] v.le Ortles 62. Tel. 533.368. Ore 21,30 Free karaoke.

ON STAGE gal. Manzoni. T. 7600.0528 - 7602.1071. Ore 22,30 Serata On Stage.

[redacted] via Sforza 49. Telefono 839.1874. Ore 22,30 Marx.

TANGRAM v. [redacted] 52. Telefono [redacted]. [redacted] Frankie [redacted] Band.

TEATRINO largo Corsia dei Servi 3. Telefono 7602.3718. Ore 16; 21,30; 23,50 Sexy show.

ZELIG viale Monza 140, T. 255.1774. Ore 22 Pongo e Mr Forrest.

SABOR TROPICAL via Molino delle Armi 18. Telefono 5831.5545. Riposo.

[redacted] c. [redacted] Porta Ticinese 45. L. 10.000 Ore 21 «I Vù cantà», «Cantosospeso» e «Fabelalavua» in concerto.

[redacted] via Pacinotti 6. Telefono 3921.0483. L. 7000. Ore 15,30; [redacted],30; 21,15 **La casa degli spiriti**, M. Streep, [redacted] Close, J. Irons, regia B. August.

[redacted] **FEDELE** via Hoepli 3/B. Tel. 7227.1231. Ore [redacted] «Effetto notte» **Hellzapoppin** regia H. C. Potter.

CINETECA MUSEO DEL CINEMA PA[redacted] via Manin 2/a. Tel. 655.4977. L. 4000. Riposo.

D'ESSAI

[redacted] 16. Telefono 4800.3901. L. 8000. Ore 15,30; 18; 20,15; 22,30 **Bronx,** R. De Niro, C. Palminteri.

[redacted] 1 v. Torino 30. T. 874.826. L. 8000. Ore 15,30; 18; 20,15; 22,30 **Il sogno della farfalla,** T. Blanc, B. Anderson, S. Cavalieri. Regia M. Bellocchio.

CENTRALE 2 v. Torino 30. Tel. 874.826. L. 8000. Ore 16; 18,10; 20,20; [redacted] **Troppo sole.**

CINETECA ITALIANA - S. M. BELTRADE via [redacted]. T. [redacted] Riposo.

[redacted] Caminadella 15. Tel. 8645.2716. L. 5000 + tessera. Rassegna [redacted] un [redacted] di cinema». Ore [redacted] **Prima** [redacted] **rivoluzione**; ore 18 [redacted] Damiano Damiani; ore 20 [redacted] di Roberto Rossellini, Jean Luc Godard, Pier Paolo [redacted]

MEXICO v. Savona 57. Tel. 489.5102. L. 7000. Ore 20; 22 Rassegna Peter Greenaway **Giochi nell'acqua** [redacted] Hill, J. Plowright regia P. Greenaway. Ore [redacted] «Per quell[redacted] notte» [redacted] - **Presidente** [redacted] **un giorno,** [redacted] Weaver, [redacted] Kline, B. Kingsley, regia I. Reitman.

[redacted]

ACADEMY viale [redacted] 101. Lire 10.000. **Due fave per un** [redacted] **buco e** [redacted]**zione di Debora.**

AMBRA via Clitunno ang. [redacted] Padova. Tel. 2682.2810. L. [redacted] Ap. 14,30. [redacted] **una bocca piena** [redacted] **e Un** [redacted] **per** [redacted]

ARGO v. Monza 79. L. 10.000. **Tre uomini** [redacted] **una persona** [redacted] **A.a.a. tabù osceni in famiglia.**

ASTOR c. Buenos Aires 35. L. 12.000. Ap. ore 13. **Barbarella in una bocca piena** [redacted].

ASTORIA v.le Montenero [redacted] L. [redacted] **e bestial scoops e** [redacted] **dietro tutti quanti.**

ATLAS v. Sansovino 3. L. 10.000. **Orge di una baby girl.**

[redacted] **PUSSYCAT** v. Paolo Sarpi 6. L. 10.000. Ap. ore 10,30. **Lecca lecca al cioccolato per mogli** [redacted] **e Desideri bollenti.**

[redacted] viale Premuda [redacted]. L. 12.000. Ap. ore 16. **Moana e la** [redacted]

CITTANOVA v. Giambellino 153. L. [redacted]. **Prendilo... dietro.**

DIAMANTE v. F. Filzi 5. L. 12.000. Ap. ore 13 **Bagno caldo... per una signora ninfomane.**

DONIZETTI v. M. [redacted] Pericle 13. L. 10.000. **Lussi perversi nel ventre.**

EMBASSY v. Fra di Bruno 8. L. 10.000. **Barbarella** [redacted] **una bocca piena** [redacted] **sesso e Vergini corpi fremanti.**

HERMES v. C. Da Sesto 5. L. 10.000. Varietà + film.

LA[redacted]. Bligny 52. L. 10.000. **Mandingo e la ragazza** [redacted] **e** [redacted] **collegiale e la bestia.**

LORETO v. Deledda 10. L. [redacted]. **Lussuria, ingordigia depravazione nell'appetito della notte n. 2.**

[redacted] v. R. [redacted] L. [redacted] **Voglia di penetrazione.**

PERLA v. degli [redacted] 18. L. 10.000. **Jessica Rizzo in io voglio tutto dietro e Donne e** [redacted]

ROXY c.so Lodi 128. L. 10.000. Ap. [redacted] 14,20. **Sconvolgenti attrazioni** [redacted] **e Accoppiamenti gay con pre**[redacted] **molto particolari.**

ZODIACO v. Padova 179. L. 10.000. **Cronache bestiali** [redacted] **un super trans vogliosa** [redacted] **super** [redacted] **e Troia** [redacted] **madre,** [redacted] **figlia,** [redacted] **famiglia delle troione.** Apertura [redacted] 14.

ORFEO

Arriva Hogan [redacted] panni [redacted] «Jack colpo di fulmine»

Ritorna l'australiano Paul Hogan, l'ex mister «Crocodile Dundee», che questa volta, oltre a occuparsi della regia del suo film, gioca a fare il pistolero in [redacted] West raccontato per luoghi [redacted].

EMILIA ROMAGNA

TEATRI

ARGENTA
[redacted] **MODERNO.** Riposo.

[redacted]
TEATRO COMUNALE. Ore 21, Festival Angelica: concerto **Stephen Drury**, **Ecoensemble**, Orchestra T. Comunale, Fred Frith, S. Scodanibbio, John Oswald, Band la woman, C. Scannavini.
TEATRO DUSE. Riposo.
TEATRO TESTONI-INTERACTION. «Festival Angelica»: domani [redacted] 21 concerto **Ensemble Eva Kant**, dir. [redacted]. Frith.
TEATRO DEHON. Ore [redacted] **Il [redacted] pleanno** di H. Pinter, regia Nino Campisi. [redacted] maggio - 1 luglio [redacted] segna jazz amatoriale.
TEATRI [redacted] VITA via del Pontelungo 7, telefono 619.5777. Riposo.
[redacted]**EATRO SAN MARTINO** via Oberdan 25, telefono 224.671. Riposo.
TEATRO [redacted] Riposo
TEATRO [redacted] via [redacted] Moline 1, [redacted] Riposo.
TEATRO LA SOFFITTA via M. D'Azeglio 41, tel. 646.47.24. Riposo.
TEATRO SALA EU[redacted] giugno concerto **Andreas Wollenweider.**
TEATRO [redacted] **POLVERE** via Giambologna 4, t. 533.074 Riposo.
CENTRO [redacted] **LEONARDO** via San Vitale 63, tel. 232.260 Fino a lunedì, ore 21, **L'isola di Aymon**, drammaturgia e regia [redacted]imo Macchiavelli. [redacted] a 15 giugno, rassegna **Tibet: la ter**[redacted]: Cham, danze rituali [redacted] Lama.
AULA [redacted] **DI** [redacted] **LUCIA.** 10 giugno concerto **Steve Roach**
MULTISALA. Riposo.
SALA BOSSI. Riposo
CANTINA BENTIVOGLIO. Tutte le sere, tranne il lunedì, **intrattenimento** [redacted] **jazz.**
RUVIDO [redacted] **MUSIC** [redacted] **RE.** Tutte le sere, tranne la domenica, spettacoli [redacted] concerti.
BOLOGNA FESTIVAL (Sala Europa e San Giorgio in Poggiale). Ri[redacted]
ARENA [redacted] **NORD-MADE IN BO.** Oggi e domani, **48 ore del disco**, mostra mercato. 31/5 concerto Mau Mau. 18-19/6 «48 ore del libro di spettacolo». 25-26/6 «48 ore del fumetto».

BUDRIO
TEATRO CONSORZIALE. Lunedì, ore 21, [redacted]**il requiem»**, [redacted] Andrea Centazzo, per tre soprani, [redacted] recitante e orchestra. Orchestra sinfonica giovanile [redacted] Budrio. Prima assoluta.

[redacted] **DI** [redacted]
TEATRO [redacted] Riposo.

[redacted] **DI** [redacted]
[redacted] **COMUNALE.** Riposo.

CASTELFRANCO
TEATRO [redacted] Riposo.

CENTO
TEATRO BORGATTI. Riposo.

[redacted]
TEATRO [redacted] Riposo.

[redacted]
TEATRO COMUNALE. Ferrara musica: domani, ore 21 concerto **Quartetto Cherubini.** Lunedì concerto [redacted] **Orchestra of Europe**, dir. H. Holliger.
TEATRO NUOVO. Riposo.

IMOLA
TEATRO COMUNALE. Riposo.
CAP CREUS. 4 giugno **Bobby Byrd & Vicky Anderson Show.**
ROCCA SFORZESCA. Festival Jazz at the rock: 30 giugno **Mauro Negri**, 1 luglio **Roy Ayers**, 5/7 **Joshua Redman Quartet**, 7/7 **Acid jazz Party**, 8/7 **Joe Lovano Universal Language.**

MIRANDOLA
TEATRO NUOVO. Riposo.

MODENA
[redacted] **COMUNALE.** Domani, ore 10 e 15,30, Festa della scuola, ingresso gratuito. Lunedì ore 21 concerto **Academy of St. Martin** [redacted] **the** [redacted], dir. Iona Brown, musiche [redacted] Wagner, Britten e Mozart. 13/6, ore 21, recital [redacted] **Freni**, orchestra [redacted] Camera di Bologna.
SAN [redacted] Riposo
STORCHI. Riposo.
TEATRO MICHELANGELO. Riposo.
STADIO COMUNALE. [redacted] giugno, concerto **Pino Daniele, Jovanotti, Eros Ramazzotti.**

NONANTOLA
VOX. Lunedì concerto **Nik Cave.** 9 giugno concerto **Galliano.**

[redacted]
TEATRO REGIO. Domani ore 21 concerto **Gianni Morandi.** 5 giugno ore 21 concerto **Ensemble Edgard Varèse**, musiche di Varèse, Xenakis, Borradori, Melchiorre.
TEATRO DUE. Riposo.
NUOVO [redacted] **PEZZANI.** Riposo.
[redacted] **AL PARCO.** Riposo.

[redacted]
TEATRO VALLI. Riposo.
TEATRO ARIOSTO. Riposo.

PIACENZA
TEATRO [redacted] Riposo.
POLITEAMA. Riposo.

[redacted]
ROCCA SFORZESCA: festival jazz in'it: [redacted] giugno concerto Orchestra OFP, [redacted]. George Russell; Ensemble Mobile. 24/6 concerto OTR Special Project con Daniele Sepe e Carlo Actis Dato. 25/6 Stefano [redacted] Bonis **in video trio** e Nexus meets Federi[redacted]. [redacted] Omaggio [redacted] L. Bernstein, con Popoli-Dal Pane Ensemble [redacted] Enrico Rava e Glenn Ferris.

[redacted]
TEATRO NUOVO. Riposo.

[redacted]

[redacted]

ADMIRAL via San Felice [redacted]. Il film vincitore di 7 Oscar **Schindler's List**. Orario: 18,30; 22; festivi 15; 18,30; 22.
ADRIANO [redacted] via S. Felice 52, telefono 555.127. **Troppo sole.** Orario: 20; 22,30; festivi 16,30; ult. 22,30. Rid. Agis.
APOLLO via XXI Aprile 8. Chiuso per lavori.
ARCOBALENO 1 piazza Re Enzo 1/d, telefono 235.227. [redacted] **colpo di fulmine (Lightning Jack)**. Orario: 15; 16,50; 18,40; 20,30; 22,30;
ARCOBALENO [redacted] via Rizzoli 3, telefono 265.628. [redacted] **buttane.** Orario: 15; 16,50; 18,40; 20,30; 22,30. V.M. 14
ARLECCHINO via Lame 57, telefono 522.285. **Senza pelle**. Orario: fer. e fest. 16,30; 18,30; 20,30.
[redacted] 1 via [redacted] 1, telefono 248.268. **Mr. Hula Hoop**. Orario: fer. 20,20; 22,30; fest. 18; 18,10; 20,20; 22,30.
CAPITOL 2 via Indipendenza 7, tel. 24.930. [redacted] Fer. [redacted] 22,30. Fest.: 15; ult. 22,30.
CAPITOL [redacted] via Milazzo 1, telefono 248.268. **Fearless - Senza** [redacted] Fer.: 20,15; 22,30. Fest.: 15,48; 18; 20,15; 22,30.
CASTIGLIONE p. P. Castiglione 3. **Storia di** [redacted] **capinera**. Orario: 20,30; 22,30.
[redacted] **DUSE** via Cartoleria 42, telefono 231.836. [redacted] **degli spiriti.** Orario: [redacted]; ult. 22,30. Lunedì: [redacted] **lontano, così vicino.**
CORALLO via Sardegna 15, telefono 542.701. **Lezioni di piano**. Orario: [redacted] 20; festivi 16; ult. 22,30.
EMBASSY via Azzogardino 61, telefono 555.563. **Killer machine**. Or.: 20,30; 22,30; sabato e festivi 15,30; 17,15; 19; 20,45; 22,30. V.M. 14. Riduz. gior. [redacted] anz. escl. ult. pett.
FOSSOLO via Lincoln 3, telefono 540.145. [redacted] **giardino segreto**. Or.: 20,15; 22,30; festivi 16; ult. 22,30.
[redacted] via Montegrappa 2, tel. 231.325. **Trappola d'amore.** Or.: 16,30 ult. 22,30. V. 14. Rid. Agis.
[redacted] via Oriani 37/2, telefono 343.441. **Una pura formalità.** Orario: 20; 22,30; [redacted] e festivi 16; 18,10; 20,20; 22,30.
[redacted] via Indipendenza 5, tel. 223.73. **Maniaci sentimentali.** Orario: 16,30; 18,30; 20,30; 22,30.
ITALIA NUOVO via M. E. Lepido 222, telefono 401.357. **Impatto imminente.** Orario: 20,30; 22,30; festivi 16; 18,10; 20,20; 22,30.
JOLLY via Marconi 14, telefono 224.605. **Cronisti d'assalto.** Orario: 16,30; ult. 22,30; sab. ult. 0,30.
[redacted] via Monari 3, telefono 228.804. **Occhi per sentire**. Orario: 17; ult. 22,30.
MARCONI via Saffi 56, telefono 649.2374. **Geronimo**. Orario: 20; 22,30; [redacted] e fest. 16; ult. 22,30.
MEDICA PALACE via Montegrappa 9, telefono 232.901. **Una pallottola spuntata 33 1/3**. Orario: 16,30; ult. 22,30.
METROPOLITAN via Indipendenza 38, telefono 265.901. **Due irresistibili brontoloni**. Orario: 20,20; 22,30; [redacted] e fest. 16; ult. 22,30.
MODERNO via Venturoli 30, telefono 341.821. **Una pallottola spuntata 33 1/3.** Or.: 20,30; 22,30; sabato e fest. 15; 16,50; 18,40; 20,30; 22,30.
NOSADELLA 1 via Nosadella 21, telefono 331.506. **Philadelphia.** Orario: 20,10; 22,30; festivi 15,30; 17,50; 20,10; 22,30
NOSADELLA 2 via Nosadella 21, telefono 331.506. **Incubo d'amore.** Orario: feriali 20,10; 22,30; festivi 15,30; 17,50; 20,10; 22,30.
NUOVO SETTEBELLO via Nosadella 21, telefono 331.506. [redacted] **bence** [redacted] **seme più** [redacted] Orario: [redacted],30; 22,30; sabato e festivi 15; 16,50; 18,40; 20,30; 22,30.
[redacted] via Nosadella 51, tel. 331.099. **My life**. Orario: 20,15; 22,30; sabato e festivi 15,45; ult. 22,30.
ODEON SALA A p. Mascarella 3, telefono 227.916. **Film rosso.** Fer. e fest.: 16,30; 18,30; 20,30; 22,30; sab. ult. spett. 0,30.
ODEON SALA B p. Mascarella 3, telefono 227.916. **L'inferno.** Orario: 16,30; 18,30; 20,30; 22,30; sab. ult. spett. 0,30.
[redacted] **SALA C** via Mascarella 3, [redacted]. 227.916. **Il sogno** [redacted] **farfalla.** Or.: 16; 18,10; 20,20; 22,30. Sab. ult. spett. 0,30.
[redacted]. **Il rapporto** [redacted]. Or.: 20; 22,30; fest. 15; 17,30; 20; 22,30.
PERLA via S. Donato 34, telefono 2412 [redacted] **- Mamma per sempre**. Orario: 20; 22,30; fe[redacted] 15; 17,30; 20; 22,30.
RIALTO [redacted] 1 [redacted] Rialto 19, tel. 227.926. **La strategia** [redacted] **luma**[redacted] Orario: 16,30; ult. 22,30.
RIALTO STUDIO 2 via Rialto 19, telefono [redacted]. [redacted] **delle montagne.** Orario: 16; 18,10; 20,20; 22,30.
ROMA D'ESSAI via Fondazza 4, tel. 347.470. [redacted] **pura formalità.** Orario: 16,30; 18,30; 20,30; 22,30.
[redacted] via Toscana 125. **Nel nome** [redacted] **padre.** Orario: 20; 22,30; festivi 15; 17,30; 20; 22,30.
TIFFANY [redacted] piazza Saragozza 5. Telefono 585.253. **Caro diario.** Orario: 20,30; 22,30; festivi 16,30; 18,30; 20,30; 22,30.

[redacted]
[redacted] via Arcoveggio 3, telefono [redacted] Oggi riposo.
ANTONIANO v. Guinizelli 3, t. 3467. **Misterioso omicidio a Manhattan** [redacted] W. Allen [redacted] W. Allen, D. Keaton. Fer. 16. Fest. 14 ult. 22,30.
BELLINZONA via Bellinzona 6, telefono 434.352. [redacted] riservata.
[redacted] via Matteotti 25, telefono 372.408. Chiusura estiva.
ORIONE via Cimabue 14, telefono 3624. Chiusura estiva.
TIVOLI via Massarenti 418, telefono 5324. [redacted] **di vista** interpretato e diretto da Carlo Verdone con Asia Argento. Or.: 20; 22,30.

CINECLUB
[redacted] via Pietralata 55/A, telefono 523.539. Ore 18 [redacted] **primera** [redacted] **el machete** [redacted] Octavio Gomez; ore 18,10 **Nosferatu, una sinfonia dell'orrore** di F. W. Murnau; ore 20,20 **Lo scambista**, di Jos Stelling; ore 22,30 **Belle epoque,** [redacted] Fernando Trueba.

LUCI ROSSE
ACTOR'S STUDIO. Esperienze sessuali. Viet. min. 18. Orario: 10,30; ult. 22,30. Riduzioni.
[redacted] **Scelta...**, con Moana Pozzi, Lilli Carati. Viet. min. 18. Orario: [redacted]; ultimo 22,30.
[redacted]**INERVA. ... Selvaggia (Night Bird)**, con Miss Pomodoro, Victoria Paris. Viet. min. 18. Orario: 15; ult. 22,30.
[redacted] **fresca** [redacted]**...** con **Marie Gaste, Robert Malone.** Regia Alain Payet. V.M. 18.

FERRARA

[redacted] via F. Boario 77, telefono 93.300. **Geronimo.** Orario: 20; fe[redacted] 15; ult. 22,30.
APOLLO 1 via Mair 69/p, telefono 762.002. [redacted] **pallottola spuntata 33 1/3.** Orario: [redacted] festivi 15; ult. 22,30.
APOLLO 2 via Mair 69/p, telefono [redacted] **Mr. Hula Hoop.** [redacted]: 20; festivi 15; [redacted] 22,30.
APOLLO 3 via Mair 69/p. [redacted] **diario.** Orario: 20; festivi 15; ult. 22,30.
[redacted] **P come pubertà.** Or.: 15; 22,30.
[redacted]**. Occhi per sentire**. Orario: 20; fest. 15; ult. 22,30.
[redacted] via Mortara 173, telefono [redacted] **Vivere!** Orario: 20,30; 22,30; sabato 20; 22,30; festivi 16; ult. 22,30.
[redacted] via Turco 9, telefono 206.879. **Killer machine.** Orario: 20; festivi 15; ult. 22,30.
RIVOLI via Boccaleone 20, telefono 206.580. **Film rosso.** Orario: 20,30; festivi 16; ultimo 22,30.
S. [redacted] via Tazzoli 11. **Maniaci** [redacted] Ore 21.
SALA BOLDINI. La strategia [redacted] **lumaca.** Ore 21,30 (unico spettacolo).

MODENA

ADRIANO via Selmi, telefono 218.141. **Sogni** [redacted] Viet. [redacted] 18. Orario: 14,30, ultimo 22,30.
[redacted] **MULTISALA** viale Tassoni 8, telefono 211.712. **Le buttane.** Viet. min. 14. Orario: 16; festivi 14; ultimo 22,30.
ASTRA via Rismondo [redacted] **Cronisti d'assalto.** Orario: 20; 22,30; festivi 15; 17,30; 20; 22,30.
CAPITOL via Università 9, [redacted] 222.411 **L'amico d'infanzia.** Orario: 16,30; 18,30; 20,30; 22,30; festivi dalle 14,30.
CAVOUR 50. L'inferno. Orario: 20,30; 22,30; festivi 14,30; 16,30; 18,30; 20,30; 22,30.
[redacted] vicolo Albergo 6, telefono 225.187. **Senza pelle.** Orario: 20,40; 22,30; festivi 17; 18,50; 20,40; 22,30.
FILMSTUDIO 7B. Film rosso. Orario: 20,30; 22,30; festivi 16,30; 22,30.
METROPOL via Gherardi 10, telefono 223.102 Chiuso.
MICHELANGELO via Giardini 257, telefono 343.662. [redacted]. Ore 22,30. Unico spettacolo
NUOVO [redacted] Gherardi 34, telefono 33.35.52 **Una pallottola spuntata 33 1/3.** Orario: [redacted] festivi 14,30; ultimo 22,30.
[redacted] via [redacted] 52, telefono 225.713. **Due irresistibili brontoloni.** Orario: 20,30; festivi 16,30; ultimo 22,30.
[redacted] piazzale Bruni, telefono 243.361. **Mr. Hula Hoop.** Orario: 20,20; 22,30; festivi 16; 18,10; 20,20; 22,30.
RAFFAELLO via Formigina 380, telefono 357.502. **My life.** Orario: 20,15; 22,30; festivi 14,30; 16,20; 18,15; 20,10; 22,30.
SPLENDOR via Modonella 8, telefono 222.273. **Vivere!** Orario: 15; 17,30; 20; 22,30.

[redacted]

[redacted]
CENTRALE via Emilia 210, telefono [redacted] **Due irresistibili brontoloni.** Orario: 20,30; 22,30; festivi 17; 22,30.
CRISTALLO via Appia 30, telefono 23.033. **Cronisti d'assalto.** Orario: 20,40; 22,30; festivi 15; 22,30,
JOLLY via Troni 16, telefono 22.794. [redacted] **dalo.** Orario: 16; 22,30.
[redacted] via Aldrovandi 27, telefono 23.592. **Malice - Il sospetto.** Orario: 20; 22,30; festivi 15,30; 17,50; 20,10; 22,30.

PARMA

ARISTON via Petrarca 11/C, telefono 233.218. [redacted] **pallottola spuntata 33 1/3.** Orario: 20,30; 22,30.
ASTRA p.le Volta 15, telefono 582.179. [redacted] Orario: 15,30; 17,50; 20,10; 22,30.
CAPITOL via Petrarca 11/c, telefono 33.218. **L'innocenza** [redacted] **diavolo.** Orario: 15,30; 17,15; 19; 20,45; 22,30. [redacted] 14
[redacted] **SALA 1** p.le Barnier 1, telefono 237.525. **Film rosso.** Orario: 20,30; 22,30.
LUX SALA 2 piazzale Barnier 1, telefono [redacted] 37.525. **Mr. Hula Hoop.** Orario: 20,30; 22,30.
ORFEO via Oberdan 5, telefono [redacted] **Due** [redacted] **brontoloni** Orario: 20,20; 22,30.
PICCOLO [redacted] borgo [redacted] Trinità 5, telefono 285.309. [redacted] **pallottola spuntata 33 1/3.** [redacted]. Or.: 20,30; 22,30.
ROMA via Tanara 5, telefono 230.026. **Le buttane.** Orario: 20,30; 22,30; festivi 15; 16,50; 18,40; 20,30; 22,30.
TRENTO via Trento 4, telefono 771.205. **Caro diario.**
VERDI SALA 1 via Paciaudi 10, telefono 230.476. **Una pura formalità.** Orario: 20,20; 22,30.
[redacted] **SALA 2** via Paciaudi 10, telefono 230.476. **My** [redacted] **(Questa mia vita).** Orario: 20,15; 22,30.

PIACENZA

APOLLO Via Garibaldi 79, telefono 24.655. **Due irresistibili brontoloni.**
CORSO c. Vittorio Emanuele [redacted] 81, telefono 21.965. [redacted] **pallottola spuntata 33 1/3.**
IRIS corso via Emanuele [redacted] 49, telefono 334.175. **Le buttane.**
PLAZA Largo Matteotti 15, telefono 26.726. **Mr. Hula Hoop.**
[redacted] S. Siro 7, telefono 25.840. [redacted] **rosso.**
[redacted] **RITZ** [redacted] S. Siro 7, telefono [redacted] **pura formalità.**
POLITEAMA VIP Via [redacted] Siro 7, telefono 25.840. **Vivere!**
PRESIDENT Via Manfredi 30, telefono 458.2154. **Il sogno della** [redacted]

REGGIO [redacted]

AL CORSO C.so Garibaldi 12, telefono 30.796. **Incubo d'amore.** Orario: 20; festivi 15; ult. 22.20. Vietato 14.
[redacted] 1 Via M. S. Pietro 51, telefono 430.864. **Due irresistibili brontoloni.** Orario: fe20; festivi 15; ultimo 22,20.
ALEXANDER 2 Via M. S. Pietro 51, telefono 46.281. **Vivere!** Orario: 20; festivi 15; ultimo 22,20.
[redacted] Via S. Rocco 8, telefono 436.657. [redacted] **machine.** Fer. 20; fest.: 15 ult. 22,30.
[redacted] 2 Via S. Rocco 8, telefono 436.657. **Mr. Hula Hoop.** Fer. 20; fest.: 15 ult. 22,20.
BOIARDO Via S. Rocco 1/b, telefono 435.782. **Occhi per sentire.** Fer. 20; fest.: 15 ult. 22,20.
CAPITOL Via Zandonai 2, telefono 74.247. **Caro diario.** Orario: 20,30; festivi 16,30; ult. 22,30.
[redacted] 1 Via Em. San Pietro 17, telefono 439 289. **Una pallot**[redacted] **spuntata** [redacted] **1/3.** Orario: 20,30; festivi: 14,30; [redacted] 22,20.
D'ALBERTO 2 Via Em. [redacted] Pietro 17/b, telefono 439.289. **Senza pel**[redacted]. Orario: 20; festivi: 14,30; ult. 22,20
OLIMPIA Via Tassoni, tel 292.694. **Film rosso.**
ROSEBUD Via Med. d'Oro [redacted] Res. 6, telefono 555.113. **Il canto del cigno.** Orario: 20,30; 22,30.
[redacted] Via Em. all'Ospizio 89/b, telefono 556.169. **My life.** Orario: 20,15; 22,30; festivi 16,15; 17,45; 20,15; 22,30.

IN PROVINCIA

ALBINEA
APOLLO: Schindler's list
ARGENTA
MODERNO: Rapa Nui
BAZZANO
ASTRA: Sister act 2
STAR: L'amico d'infanzia
BONDENO
ARGENTINA: Una pallottola spuntata 33 1/3
[redacted] **VAL DI TARO**
CRISTALLO: Una pallottola spuntata 33 1/3
FARNESE: My life
CA' DE' FABBRI
MANDRIOLI: Trappola d'amore
CARPI
CAPITOL: Il giardino segreto
CORSO: Cronisti d'assalto
EDEN: Concerto
SUPERCINEMA 70: Getaway
[redacted]
NUOVO [redacted] Sister Act [redacted]
[redacted]
BELVEDERE: Sister [redacted]
[redacted]
NUOVO: Beethoven 2
[redacted] **RANGONE**
ARISTON: [redacted] così vicino
CASTIGLIONE DEI PEPOLI
NAZIONALE: Maniaci sentimentali
CENTO
ASTRA: Mr. Hula Hoop
ODEON: Cronisti d'assalto
CORREGGIO
CRISTALLO: Quel che resta del giorno
[redacted]
CORSO: Mr. Hula Hoop
FINALE EMILIA
CORSO: Il rapporto Pelican
FRANCOLINO
NAGLIATI: riposo
GUASTALLA
CENTRALE: DellaMorte DellAmore
LAGARO
VITTORIA: Philadelphia
LIDO ESTENSI
DUCALE A: DellaMorte DellAmore
DUCALE B: Sister Act 2
LOIANO
VITTORIA: riposo
MIRANDOLA
CAPITOL: My [redacted]
MONTECCHIO
ZACCONI: My life
PAVULLO
GIARDINI: Beethoven 2
PORRETTA TE[redacted]
LUX FERROVIERI: Quel che resta del giorno
[redacted] My life
[redacted]
SMERALDO: Quel che resta del giorno
PUIANELLO
EDEN: L'inferno
REVERE
DUCALE: L'innocenza del diavolo
SALSOMAGGIORE
TEATRO NUOVO: Quel che resta del giorno
S. GIOVANNI IN PERSICETO
FANIN: Trappola d'amore
GIADA: Mr. Hula Hoop
S. ILARIO D'ENZA
FORUM: riposo
S. NICOLO' DI ROTTOFRENO
NUOVO JOLLY: Senza pelle
S. PIETRO IN CASALE
[redacted]
CARANI: Maniaci sentimentali
S. FRANCESCO: Jack colpo [redacted] fulmine
[redacted] **SUL PANARO**
BRISTOL: Fearless
[redacted]
BELVEDERE: Schindler's list
[redacted]
GRAND'ITALIA: [redacted] che resta del giorno
[redacted]
ARISTON: My life

VENETO - FRIULI VENEZIA GIULIA

[redacted]

[redacted]

EDISON v. Matteotti [redacted] 940.306. [redacted] **delle montagne.** Or.: 20; 22,15.
ITALIA v. Garibaldi 8, t. 943.164. **Una pallottola spuntata** [redacted] **e 1/3.** Or.: 16,30; 18,10; 19,50; 21,45.

[redacted]

ALTINO v. Altinate 1, tel. 875.2325. [redacted] **pelle.** Ap. 17,30.
ARCOBALENO v. Reni 2, t. 600.620. **Mister Hula Hoop.** Or.: ap. 18.
[redacted] v. Aspetti 37, t. 604.07. [redacted] **rosso.** Or.: 20; 22,15.
[redacted] p. Stanga 3, t. 776.169. **Trappola d'amore.** Ap.: 18; 20,20; 22,30.
[redacted] v. Cassan 2, tel. 875.20.87. **Caro diario.** Or.: [redacted]. 18.
[redacted] p. Insurrezione, tel. 875.1680. **Nestore.** Or.: ap. 18.
SUPERCINEMA v. Em. Filiberto, tel. 875.0720. **Killer Machine.** Or.: ap. 17,30.
[redacted] v. S. Martino e Solferino, tel. 875.1009. **Incubo d'amore.** Or.: 18; 20,20; 22,30.

[redacted]

CORSO c. Del Popolo 150, [redacted] 29.880. **Senza paura.** Or.: 20; 22.
[redacted] v. Manzoni 19, tel. 24.837. **Mister Hula Hoop.** Or.: 20; 22.

[redacted]

ASTRA v. Carlo Alberto 14, telefono 542.611. **Due irresistibili brontoloni.** Or.: 18,30; 20,20; 22,15.
EDISON vicolo XX Settembre 43, tel. 542.330. **Una pallottola spuntata** [redacted] **1/3.** Or.: 17,10; 16,50; 20,30; 22,15.
EDERA p.za [redacted] di Bellore, tel. 300.224. [redacted] **rosso.** Or.: 18; 20; 22,15.
CORSO c. [redacted] Popolo 28, t. 549.322. [redacted] **pelle.** Or.: 18,45; 20,30; 22,15.
EMBASSY l.go Altinia, t. 542.624. **Killer Machine.** Or.: 17,10; 18,50; 20,30; 22,15.
[redacted] p. Crispi 8, telefono 542.207. **Caro Diario.** Or.: 18,30; 18,15; 20,15; 22,15.
PICCOLO [redacted] Bellore 2, telefono 300.224. **Vivere!** Or.: 17,30; 19,45; 22.

VENEZIA

ACCADEMIA Dorsoduro 1018, tel. [redacted]. **Philadelfia.** Or.: 16,30; 18,40; 21,15.
[redacted] San Marco 1659, tel. 522.6201. **Impatto imminente.** Or.: 16,30; 18,20; 20,10; 22.
[redacted] **D'ESSAI** San Marco 1094, tel. 520.5439. [redacted] **rosso.** Or.: 17,15; 19; 21,15.
RITZ S. Marco 617, [redacted] 520.4429. **Due irresistibili brontoloni.** Or.: 17,30; 19,40; 21,45.
ROSSINI S. Marco 3988, t.[redacted] **Senza pelle.** Or.: 17; 18,40; 20,20; 22.

MESTRE

AGORA' MIGNON v. Carducci, tel. [redacted] **Una pallottola spuntata** [redacted] **1/3.** Or.: 17; 18,30; 20,15; 22,15.
[redacted] **MARCO** v.le [redacted] Marco, tel. 531.7898. **Killer Machine.** Or.: 18,15; 20,15; 22,15.
CORSO v. Del Popolo 30, t. 988.722. **Geronimo.** Or.: 17,30; 19,50; 22,15.
DANTE [redacted] v. Sernaglia 12, t. 538.1655. **Film rosso**. Or.: 1[redacted] 20; 22.
[redacted] p. Ferretto 15, t. 988.664. [redacted] **pelle.** Or.: 18,15; 20,15; 22.
PALAZZO 1 v. Palazzo 31, tel. 971.444. **Caro diario** Or.: 18; 20; 22.
PALAZZO 2 v. Palazzo 31, t. 971.444. **Vivere!** Or.: 17,30; 19,50; 22,15.
CORSINO [redacted] Popolo 30, t. 988.722. [redacted] **Hoop.** Or.: 18; 20; 22,15.

VERONA

[redacted] v. Oberdan 13, [redacted] 596.327. **My life.** Or.: 17,30; 20; 22,15.
CORALLO v. [redacted] Spade 19, [redacted]. 595.990. **Killer** [redacted]. Or.: 17,10; 19,50; 20,30; 22,15.
FIUME v. Cere, t. 8002.050. **Una pura formalità.** Or.: 18; 20,05; 22,10.
[redacted] via Roma 3, t. 596.825. [redacted] **pallottola spuntata 33 1/3.** Or.: 16; 17,30; 19; 20,30; 22,15
[redacted] v. Mazzini [redacted], tel. 594.708. **Caro diario**. Or.: 16,30; 18,25; 20,20; 22,15.
NUOVO p. Viviani 10, t. 800.6100. **Geronimo.** Or.: 16,30; 18,25; 20,20; 22,15.
[redacted] v. Sabotino 2, telefono 913.591. **Philadelphia.** Or.: 15,30; 17,40; 19,50; 22,15.
RIVOLI p.za Bra, telef. 590.855. **Rapa** [redacted]. Or.: ap. 16.

[redacted]

ARLECCHINO Gior. Salvi, t. 544.146. **Una pallottola spuntata 33 1/3.** Or.: 17,30; 19; 20,30; 22,15.
CORSO [redacted] Fogazzaro, telefono [redacted]. **Caro diario.** Or.: 17; 18,40; 20,20; 22,15.
ITALIA c.so Peschiere Vecchie 35, t. 323.607. **Senza pelle.** Ap.: 17; 18,40; 20,20; 22,15.
ODEON c.so [redacted] 176, tel. 543.492. [redacted] **rosso.** Or.: 16; 18; 20; 22.
PALLADIO v.le Verdi 6, tel. 321.420. [redacted] **Hula Hoop**. Or.: 16; 18; [redacted] 22,15.
ROMA st. da Filippini 5, tel. 321.909. **DellaMorte DellAmore.** Or.: 17,30; 19,50; 22,15.

GORIZIA

CORSO c. Italia 16, t. 530.320. **Due irresistibili** [redacted] **brontoloni.** Or.: 18; 20; 22.
VITTORIA p. Vittoria 41, tel. 530.263. **Una** [redacted] **formalità.** Or.: 18,15; 20,15; 22,15.

PORDENONE

CAPITOL v. Mazzini 58, tel. 26.668. **Film rosso** Or.: 18; 20; [redacted]
CENTRO A. [redacted] Cordenons, tel. 932.725. Chiuso.
ZERO-SALA [redacted] p. Maestri del Lavoro 3, tel. (0434) 520.404. **Matinée.** Or.: 20; 22.
[redacted] **- SALA** [redacted] p.za Maestri [redacted] Lavoro 3, telefono (0434) 520.404. **Uova d'oro**. Or.: 19; 21.
RITZ CORDENONS - p. della Vittoria, t. 930.365. [redacted] **Hoop.** Or.: 18; 20; 22.
VERDI v. C. Battisti 2, t. 28.212. **Della**[redacted] **DellAmore.** Or.: 18; 20; [redacted].

UDINE

ARISTON v. Aquileia, t. 504.464 - 297.497. **Senza pelle.** Or.: 18; 20; 22.
[redacted] Volontari Libertà, tel. 454.268 - 297.497. [redacted] **paura.** Or.: 17; 19,30; 22.
CENTRALE v. Poscolle 8/B, telefono [redacted] - [redacted] **pura formalità**. Or.: 18; 20; 22.
[redacted] p.le Cella, tel. 501.258 - 297.497. **Luce rossa.** Or.: ap. 18.
FERROV. D'ESSAI v. Cernaia, [redacted] 504.874. Rassegna cinema africano. Or.: 19; 22.
[redacted] via Gorghi, tel. 501.761 - 297.497. **The innocent.** Or.: 18; 20; 22.
PUCCINI v. Savorgnana, t. 2[redacted]. **My Life**. Or.: 18; 20,05; 22,15.

[redacted]

[redacted] v. Gessi 14, tel. 304.222. **Senza paura.** Or.: 18; 20,10; 22,20.
EXCELSIOR v. Muratti 2, t. 767.300. **Caro diario.** Or.: 16,45; 18,35; 20,25; 22,15.
GRATTACIELO v. Battisti 10, t. 768.158. **Due irresistibili brontoloni.** Or.: 18; 20; 22.
[redacted] v.le XX Settembre 37, tel. [redacted] **Luce rossa.** Or.: ap. [redacted]
[redacted] v.le XX Settembre 30, t. 635.163. **Una pallottola spuntata 33 1/3.** Or.: 15,45; 17,15; 18,50; 20,30; 22,15.
NAZIONALE 2 v.le XX Settembre 30, [redacted]. 635.163. **Una pura formalità.** Or.: 16; 18; 20,05; 22,15.
NAZIONALE 3 v. XX Settembre 30. tel. 635.163. **Vivere!** Or.: 15,30; 17,35; 19,45; 22,15.
NAZIONALE 4 v.le [redacted] Settembre 30, tel. 635.163 [redacted] **pelle.** Or.: 16,30; 18,20; 20,15; 22,15.
SALA [redacted] Muratti 2, t. 767.300. **Film Rosso.** Or.: 16,30; 20,15; 22.

[redacted]

[redacted]
TEATRO [redacted] piazza Toniolo (Mestre), telefono (041) 971.666.
[redacted] **MURATA** **Oggi** [redacted] 21 Teodoro al clarinetto Ruggeri al flauto.
[redacted] **FENICE** Campo S. Fantin, [redacted]lefono (041) 521.0161. Domeni[redacted] giugno [redacted] 20,30 concerto diretto da [redacted]. Camerlingo.
[redacted] San Marco 4650, telefono (041) 520.7583.
CHIESA S. [redacted] **DELLA PIETA'.** Lunedì 30 ore 21 **Orchestra Toscanini** in concerto.

PADOVA
CHIESA SAN FRANCESCO. 6 giugno ore 21 **I Pietri** [redacted]
TEATRO VERDI via Livello 32 (049) 876.03.39. Oggi [redacted] 20,45 [redacted] con Glauco Mauri.
PALASPORT [redacted] **LAZZARO** 3 giugno ore 21 Paolo Rossi in **Canzonacce** [redacted] **Night Club.**
[redacted] via Giovanni da Verdara 40. Oggi [redacted] 21 recital del chitarrista [redacted]**ciso Yepes.**
[redacted] Domenica 29 ore 21 **Get**[redacted] **Pancieri** in concerto.

ROVIGO
SOCIALE p. Garibaldi 14, tel. (0425) 25.614. Oggi ore 21 omaggio a Ciaikovski étoiles Liliana Cosi e M. Stefanescu.

[redacted]
COMUNALE corso del Popolo 31, tel. (0422) 546.355. Oggi ore 20,30 **Progetto Beethoven.** G. Carmignola e P. Narciso Masi in concerto.

[redacted]
OLIMPICO piazza Matteotti, telefono (0444) 323.781. 3 giugno ore 21 Orchestra Sinfonica Arturo Toscanini [redacted]. Musiche di Rossini.
[redacted] telefono (0444) 521.711.
TEATRO ROMA via Filippini 5, telefono (0444) 321.909.
PALATENDA. Martedì ore 21 **Laura Pausini** [redacted] **concerto.**
[redacted]
PALAGHIACCIO (FELTRE).

VERONA
[redacted] **BRA.** Oggi ore 17-24 **Concerto per** [redacted] **Ruanda.**
[redacted] via Roma 3/A, tel. (045) 800.2880.
[redacted] 8 luglio **Norma** [redacted] V. Bellini. Regia W. Herzog direttore [redacted]. Kuhn.
[redacted] **ROMANO.** [redacted] giugno [redacted] 21 Verona Jazz **Cassandra Wilson** in concerto.

TRIESTE
POLITEAMA ROSSETTI via [redacted] Settembre 45, tel. (040) 54.331.
[redacted] Sala Tripcovich, Riva Tre Novembre 1, telefono (040) 367.816. Oggi ore 17 [redacted] **Traviata**, di G. Verdi
TEATRO MIELA piazza Duca degli Abruzzi 3, telefono (040) 365.119. 2 giugno [redacted] 20,30 **Trio Mondrian** in concerto.

[redacted]
TEATRO [redacted] **MONFALCONE** tel. (0481) 790.470. Oggi ore 21 **duo J.** [redacted] **e J. Swann** in concerto.

[redacted]
AUDITORIUM CASA DELLO STUDENTE t. (0434) 651.233.
[redacted] **CULTURALE A. MORO** Cordenons, [redacted]. (0434) 932.725. Oggi ore 21 [redacted] **palcoscenico per le scuole** [redacted]. Statale d'Arte [redacted] Cordenons.

[redacted]
[redacted] **CONTATTO** (Palamostre, L. [redacted] Auditorium Sant'Osvaldo), tel. (0432) 504.765 o 509.879. Domani ore 11 **I Solisti dell'Orchestra Filarmonica di Udine** [redacted] concerto. Solista R. Senia al violino, musiche di Haendel, Vivaldi, Tartini.
VILLA [redacted] (Passariano). Martedì 31 [redacted] 21 **Paco** [redacted] **Lucia Group** in concerto. Inf. tel. (0431) 510.393.

LE TV PRIVATE

TG Sicilia

14,15 **Il giramondo,** rubrica di turismo
15,30 **Telecity per voi**
17,30 **I ragazzi del sabato sera,** telefilm
18 — **Ma quanto mi ami?,** gioco
19 — **Tg7,** telegiornale
19,30 **Alice,** situation comedy
20,10 **L'uomo Tigre,** cartoni
20,30 **Gli ultimi giorni Salem,** mini-serie
22,40 **Diamonds,** telefilm
23,40 **Salto nel buio,** telefilm
0,10 **FBI,** telefilm
1,10 **Crazy dance,** musica giovane
1,[illegible] **Programmi no stop**

Tele + 3

14,05 **Don Carlos,** opera
17,15 **+3 news**
17,21 **Finisce sempre così,** film
18,25 **Balletto**
20,30 **Finisce sempre così,** film
21,45 **Concerti di musica classica**
23,45 **Finisce sempre così,** film

Tele + 2

[illegible] — **Pallavolo: Russia-Italia**
17 — **Calcio** (R)
18 — **Calcio** (R)
19 — **Trans world sport**
19,45 **Telesport,** notiziario
20 — **Hall of fame,** calcio
20,30 **Tennis: Roland Garros**
22,30 **Pugilato**
24 — **Midnight club,** per adulti

Tele + 1

13,30 **Ballroom - Gara di ballo,** film
15,10 **L'ambizione di James Penfield,** film
17 — **+1 news**
17,05 **L'ultimo boy scout [illegible] sopravvivere,** film
18,50 **Trappola in alto mare,** film
20,40 **Saluti dal [illegible] estinto,** film
22,30 **Lake consequence - Un uomo e due donne,** film
0,15 **Lupo solitario,** film
3,10 **La piccola apocalisse,** film
4,55 **Marocco,** film

Vuellesette

14 — **Cinquestelle news**
15 — **Libraria,** rubrica
15,30 **[illegible],** rubrica
16,30 **Ghiaccio nero,** rubrica
17 — **Maxivetrina**
17,30 **Il sabato del villaggio**
18,30 **La posta delle stelle**
20,30 **Ivanhoe,** film
22,30 **Cinquestelle news**
23 — **La lunga notte[illegible] disertori,** film
1 — **Falcon Crest,** serial

[illegible] Italia 7

14,15 **TGS Studio speciale elezioni**
15 — **Notiziario**
15,20 **Ralph Supermaxieroe**
16 — **Vendita commerciali**
16,10 **Il cragnolo,** telenovela
16,45 **Notiziario**
19 — **Vendite commerciali**
19,35 **Love American Style,** telefilm
20,15 **Notiziario**
20,30 **Padre Brown,** telefilm
21,20 **Amore proibito,** telenovela
22 — **[illegible] club,** telefilm
2[illegible] **Notiziario**
23,15 **Telefilm**
24 — **Sirika,** rubrica di bowling
0,30 **Un milione e mezzo,** film
2 — **Programmi no stop**

[illegible] 21 Palermo

14,15 **Tgr 21 telegiornale**
14,50 **Candydemonio**
15,40 **Totomarket anteprima**
15,50 **Tgr 21 telegiornale**
17,15 **Robottino,** cartoni
18,40 **Tgr 21 telegiornale**
20,10 **Mania,** modellismo
22 — **Tgr 21 telegiornale**
22,30 **Linea rosa,** rotocalco
0,30 **Tgr 21 telegiornale**
0,50 **Blues sotterraneo,** film
2,30 **Tgr 21 telegiornale**

Telereggio

14 — **Videogiornale**
15,10 **Baby Show** (1ª parte)
15,40 **Cartoni animati**
16,40 **Baby show** (2ª parte)
17,10 **Pugwall,** telefilm
18,10 **Shiat,** giochi in tv
19,30 **Videogiornale**
[illegible] **Film**
[illegible] **Videogiornale**

Video Mediterraneo

14,15 **Videogiornale**
15 — **Sport magazine**
17,30 **Cartoni animati**
19 — **Spazio agricoltura**
19,45 **Videogiornale**
20,30 **Sette giorni VM**
21 — **Opinion leader**
22 — **Grand Hotel,** cabaret
24 — **Videogiornale**

[illegible] Video [illegible]

14,30 **Pomeriggio Insieme**
16,45 **Mitico week end**
17 — **Zero city sound**
18,15 **Trend,** magazine moda
19 — **[illegible]lo regionale**
19,30 **[illegible] regione**
20,30 **Presunto violento,** film
22,45 **Notiziario regionale**
23 — **Mitico week end**
23,30 **Crazy Love,** film

Video 3 T.C.I.

14 — **Oggi notizia**
14,30 **Lady Barbara,** rubrica
15,30 **Week end**
15,45 **Bill Cosby [illegible]**
16,15 **Commerciale**
16,15 **Storia di maghi e di guerrieri,** telefilm

TELEJONICA

Per amore [illegible] dattilografa diventa [illegible]

«La fidanzata di tutti», in onda alle 14,50, diretto da H. Bruce Humberstone, [illegible] Betty Grable (foto). Una semplice dattilografa si finge per una serata una grande cantante. Quando l'uomo [illegible] quale s'innamora le dichiara d'essere attratto dalla misteriosa showgirl, la ragazza per farsi riconoscere ripete il suo numero in [illegible] night.

18,15 [illegible], rubrica
19,30 **Oggisera,** notiziario
20 — **Cartoni animati**
20,30 **Maria Maria,** telenovela
22,30 **Oggi notte,** notiziario
22,45 **Cinema,** rubrica
23 — **Lady Barbara,** rubrica
24 — **Informazione lavi**
0,15 **I Walton,** [illegible]film
1,15 **Professione poliziotto,** telefilm

TC Catania

14,45 **Oggi notizia,** notiziario
15,15 [illegible], situation comedy
15,45 **Commerciale,** rubrica
17,30 **I ragazzi del sabato sera,** [illegible]film
18 — **Ma quanto [illegible] ami?,** gioco
19 — **Giotto,** notiziario
19,30 **Alice,** situation comedy
20 — **Cartoni [illegible]**
[illegible] **Gli ultimi giorni Salem,** mini-serie
22,45 **Notte italiana,** sexy gioco
[illegible] **Oggi notte,** notiziario
0,30 **Diamonds,** telefilm
1,15 **[illegible],** telefilm
2,15 **Notte italiana,** sexy gioco (R)
3 — **E' più facile che un cammello...,** film

TRM Odeon

14,30 **Pomeriggio Insieme**
16,45 **Andiamo al [illegible]**
17 — **Zero city sound,** musicale
18 — **Mitico week [illegible]**
18,15 **Speciale [illegible] in rete** (R)
19 — **[illegible] regionali**
19,30 **[illegible] regione,** show
20,30 **Presunto violento,** film
22,30 **Informazioni regionali**
22,45 **Mitico week [illegible]**
23,15 **Crazy Love,** film

Telescirocco

14,30 **600 e di sport,** rubrica
17 — **Novità cinema**
17,30 **Il sabato del villaggio**
19,25 **TSI** telegiornale
20 — **Arcobaleno,** settimanale
20,30 **Film**
22,30 **TSI** telegiornale
23,15 **Film**

Canale 21

14 — **Vg 21,** notiziario
19,30 **Cartoni animati**
20,25 **Vg 21 flash**
20,30 [illegible]
22 — **Codice tre,** telefilm
23 — **Vg 21,** [illegible]
23,30 **Film**
0,55 **Vg 21,** notiziario

Antenna Sicilia

14 — **Match music,** rubrica musicale
14,30 **Sicilsauro,** notiziario
15,50 **Proposte commerciali**
17,30 **Il sabato del villaggio**
18,30 **La posta delle stelle**
19,30 **Veronica,** telenovela

LE TV PRIVATE

20,30 **Ivanhoe,** film
22,30 **Sicilsera,** notiziario
23 — **Telefilm**
23,30 **Match [illegible],** rubrica musicale
24 — **Sicilianotte,** [illegible]
0,20 [illegible]

Telejonica

14,10 **Diritto di sciopero** (R)
14,50 **La fidanzata di tutti,** film
20,20 **Tg sera,** notiziario
20,40 **La voce della Sicilia**
20,45 **L'implacabile,** film
22,45 **La voce della Sicilia**
22,50 **Tg notte,** notiziario
23,15 **TJ7,** rubrica
24 — **Night and...**
Programmi no stop

Videomusic

13,30 **Radio Lab. Tv** (1ª parte)
14,30 **VM - Giornale flash**
14,35 **Radio Lab. Tv** (2ª parte)
16,35 **Top 40,** i video più richiesti
18 — **Zona mito**
17 — **Video relazione**
18 — **Top of the world**
18,35 **Indies** (R)
19,30 **VM - Giornale**
20 — **Video relazione**
20,30 **Roxy bar,** show in diretta
23,30 **VM - Giornale**

Telespazio 1

14,15 **Telegiornale**
14,30 **Filo diretto**
16,45 **Promozionali**
16,55 **Maria Maria,** telenovela
18,30 **Telegiornale**
20 — **Anteprima sport,** rubrica
20,15 **Settegiorni**
20,45 **Hollywood Beat,** telefilm
22,30 **Filo diretto**
0,45 [illegible] giorni (R)
1 — **Film**
2,30 **Programmi no stop**

Tele Acras

14,15 **Punto volley** (R)
15,15 **Proposte commerciali**
17,15 **Vg pomeriggio**
18,15 **Per Elisa,** telenovela
19,10 **Vg anteprima**
19,15 **Speciale MotoMondiale**
20,10 **Vg sera**
20,30 **Il tempo e i suoi segni,** religione
20,40 **Film**
23 — **Volley League**

TV Agrigento

14,05 **Notiziario**
14,35 **Verso le elezioni provinciali**
15,35 **Calcio fans**
16,40 **Storia degli Stati Uniti**
16,55 **Andiamo al cinema**
17 — **Notiziario**
17,35 **Microids,** cartoni
18 — **Peyton Place,** telefilm
18,55 **Tgg speciali**
19,25 **Madison sposa,** rubrica
20,05 [illegible]
20,35 **Fuoco fatuo,** film
[illegible] **Notiziario**
23,15 **Superalk motori**
23,45 [illegible] **per il fisco**
0,30 **Notiziario**
1,35 **Poliziotto senza scrupoli,** film
2,45 **Le Brigate del Tigre,** telefilm
[illegible] **Arabesque,** telefilm
Programmi no stop

[illegible]

14 — **Telegiornale**
14,05 **Dopo Waterloo - Il ritorno del [illegible]uciano,** film
16 — **[illegible]s: internaz. di Francia**
18,15 **NBAction**
18,45 **Telegiornale**
19 — **Tennis: internaz. di Francia**
20,25 **Telegiornale**
[illegible] **Hindenburg,** film
22,35 **Telegiornale**
23,05 **Applausi... a quella sera al Sistina**
0,05 **Tennis: internaz. di Francia**
[illegible] **campionato italiano**
2,20 **CNN**

Teletna

14 — **Sicilsauro,** notiziario
14,30 [illegible] **sport**
15 — **Film**
16,30 **Cartoni animati**
16,55 **Tormento [illegible]re,** telenovela
17,45 **Proposte commerciali**
19,35 [illegible] **speranza nel mondo**
19,45 [illegible] **sport**
20,15 **Sicilsera,** notiziario
20,30 **La mia via,** film
22,30 [illegible]**h,** notiziario
23 — **Sicilianotte,** notiziario
23,20 **Oltre il tg,** servizi speciali
24 — **Film della notte**

Retedue

14 — **Cartoni e telefilm**
18 — **Vendite commerciali**
19 — **Grande de Pedra,** telenovela
19,45 **Notiziario**
20 — **Benson,** telefilm
20,30 **Film**
22,15 **Mannix,** telefilm
23 — **Notiziario**
23,15 **Vendite commerciali**
1 — **Mannix,** telefilm

[illegible] Una

14,05 **Prima pagina,** notiziario
14,35 **Grand Hotel,** cabaret
16,05 **Superalk sport**
19,35 **Prima pagina,** notiziario
[illegible] **Fuoco fatuo,** film
22,30 **Superalk motori**
23 — **Sballo per il fisco**
23,30 **Il meglio di... «Vizi privati», sexy**
0,35 **Prima pagina,** notiziario

● **Eventuali errori e variazioni nei programmi sono causati dalla non tempestiva comunicazione delle emittenti**

senta! mi dia retta, acquisti uno specchio da bagno mistretta

MISTRETTA
specchi

VASTO ASSORTIMENTO DI SPECCHI, MOBILI,
ACCESSORI E ILLUMINAZIONI DA BAGNO
... E SE NON BASTASSE
POSSIAMO REALIZZARE LE VOSTRE IDEE

MISTRETTA SPECCHI, NON SOLO PER IL VOSTRO BAGNO,
DA OGGI: TAVOLI D'ARREDAMENTO IN CRISTALLO,
SPECCHI ANTICHIZZATI E CRISTALLI ARTISTICI PER OGNI USO.

VIA PROSPERO FAVIER, 11 TEL. E [illegible] 091/6214783 - ZONA INDUSTRIALE [illegible]RANCACCIO - PALERMO

TEATRI

TEATRO [redacted] tel. 581.222 - 324.483.
TEATRO [redacted] telefono (091) 60.53.111.
CINEMA TEATRO AL MASSIMO: piazza Verdi 8, [redacted] (091) 58.95.76 - 58.71.76.
[redacted] **CULTURALE G. RAGOSTA:** teatro Teatès. [redacted] e pren. tel. 341.433.
[redacted] **TEATRO** [redacted] tel. 582364
TEATRO BIONDO: Targa M. Biondo. [redacted] von di G. Mauri ore 21.
LABORATORIO [redacted] **UNI-** [redacted] **O LIBERO INCONTROAZIONE:** telefono [redacted].
[redacted] Vito Zappalà. Mondello - Tel. 6841922. Presenta **Quel tesoro di mia suocera**. Risate assicurate o rimborsate. Venerdì, sabato ore 21,30. Domenica 18,30.

[redacted]

AL [redacted] tel. 63.72.428. R. Sabato e Lo Scarrozzo in **ML... che confusione**.
AL VANITA': via dei Cantieri 20, Paler- [redacted]. Pren. e infor. tel. (091) 546.985 - 0930 663.451.
AL CAFE' [redacted] Via [redacted] 136, tel. 586.394 - 581.761.
PICCOLO [redacted] ore 21,45 [redacted] **bella 'a verità**, con Burruano, Alamia, Sperandeo, Ranoli. Pren. [redacted]. 320.404.
[redacted]**ATRO BRADAMANTE:** via Lombardia 25. Inf.: tel. 625.9225.
TEATRO CRYSTAL (tel. 09 871.0494).
[redacted] (tel. 543.740).
TONNARA FLORIO: discesa Tonnara 4, Arenella. **Poese Serio**, cabaret di Bianca e Nania. Regia di A. Saruto. Tel. 637.5611 - 637.4384. Prod. Avta.

CONCERTI

[redacted] **DELLA MUSICA:** stagione pomeridiana 1993-94 [redacted] abbonamenti [redacted] la sede di piazza Sant'Angeli 10, tutti i giorni dalle ore 10-12,30 e 16-18 escluso sabato pomeriggio e festivi.

CATANIA

TEATRO BELLINI: 31 maggio 2-5-7-9-11 giugno **Jacquerie** di G. Marinuzzi. Nuovo allestimento scenico del T. Bellini. (Prima rappr. a Catania). 16-17-18 (2 rappr.)-19-20 giugno **Romeo e Giulietta** di Sergej Prokof'ev. Coreografia di J. Cranko. Produzione dello Stuttgarter Ballet.

CABARET

HARPAGO: via V. Emanuele [redacted]. Il [redacted]o Blu «Favloso». Prenotare tel. 31.29.18.
DA CHARLOTTE: via Conte Ruggero 46. Ore 21, cena e cabaret con Mario Sapienza. Prenotazioni tel. 313.475.

[redacted]

AL TIVOLI Pranzo e cena per tutti i gu- [redacted]. Aperto dalle ore 13. Chiuso lunedì. Convenz. [redacted] restaurant. Tel. (095) 49.79.62.

MESSINA

CONCERTI

FILARMONICA LAUDAMO: per informazioni tel. 090/710.929.
ASSOCIAZIONI MUSICALI RIUNITE: per informazioni tel. 342.020.
ENTE TEATRO DI MESSINA: per informazioni tel. 090/345.233.

PRIME VISIONI IN SICILIA

AGRIGENTO

Mezzano — v. C. Colombo 36, Tel. 637.602, Or.: 16,30/20,30/22,30
Jack colpo [redacted] fulmine — di S. Wincer, con P. Hogan, C. Gooding Jr., B. D'Angelo (Usa '94) — Jack, la pistola più micidiale e misconosciuta del West, capisce che deve usare gli occhiali e trova un socio muto per le sue imprese N.V. 1h 45' **Western comico**

CALTANISSETTA

[redacted] — salita Matteotti 10, Tel. 21.604, Cinema-Teatro
Mister Hula Hoop — di J. Coen, con T. Robbins, J. J. Leigh, P. Newman (Usa '93) — Un neo-laureato, ignara pedina di un complotto di potere, quando viene [redacted] capo di un gruppo industriale sorprende tutti con un'idea geniale... [redacted] V. 1h 52' **Comm.**

Bellini — v. Gioberti 3, Tel. 25.905
Jack colpo di fulmine — di S. Wincer, con P. Hogan, C. Gooding Jr., B. D'Angelo (Usa '94) — Jack, la pistola più micidiale e misconosciuta del West, capisce che deve usare gli occhiali e trova un socio muto per le sue imprese N.V. 1h 45' **Western comico**

Supercinema — v. Dante Alighieri 4, Tel. 26.055
[redacted] pura formalità — di G. Tornatore, con G. Depardieu, [redacted] Polanski, S. Rubini (Italia/Francia '93) — Un famoso scrittore, sospettato [redacted] omicidio e forse colpito da amnesia, viene interrogato da un commissario suo ammiratore. N. V. 1h 48' **Drammatico**

Alfieri — v. Duca degli Abruzzi 8, Tel. 373.760 Cinestudio, Or.: 17,30/22,30, Ing. 8000; rid. 6000
[redacted] rosso — di [redacted] Kieslowski, con I. Jacob, J. L. Trintignant (Polonia) — Lei è un'indossatrice bella e inquieta, lui un giudice in pensione ferito dal passato. Insieme riusciranno ad aiutarsi e scoprire qual è il loro vero [redacted]. N. V. [redacted] 45' **Dramm.**

Ariston — v. Balduino 17, Tel. 441.717, Or.: 18/20,15/22,30
[redacted] pelle — di A. D'Alatri, con K. Rossi Stuart, A. Galiena, M. Ghini (Italia '93) — Una famiglia di modeste condizioni sociali è turbata dalle lettere alla moglie di un ammiratore anonimo: il «distur- [redacted] è un ricco ragazzo psicotico N. V. 1h 30' **C[redacted]**

Capitol — v. Vicenza 16, Tel. 605.471, [redacted]: 15,30/22,30
Le buttane — di A. Grimaldi, con I. Di Benedetto, G. Jelo, L. Sardo (Italia '94) — Le storie quotidiane di un gruppo di prostitute e un travestito a Palermo, con qualche [redacted], violenza, poco [redacted]. Dal libro di Grimaldi. V. M. 14 1h 25' **Drammatico**

Corsaro — v. S. Nicolò al Borgo 46, Tel. 502.660, Or.: 18/22,30
Occhi per sentire — di R. Greenwald, con M. Matlin, D. B. Sweeney (Usa '94) — Una ragazza sordomuta è la scomoda testimone di un delitto che coinvolge poliziotti corrotti; dovrà lottare contro tutti e tutto per salvare la vita. N. V. 1h 40' **Thriller**

Excelsior — v. Giuseppe De Felice 19, Tel. 316.609, Or.: 16,30/22,30, Ing. 8000; rid. 6000
[redacted] pallottola spuntata [redacted] 1/3 — di P. Segal, con L. Nielsen, P. Presley, G. Kennedy (Usa '94) — Il tenente Drebin, pensionato e casalingo, viene richiamato in servizio per una nuova avventura demenziale, tra Oscar e killer mercenari N. V. 1h 14' **Comico**

Golden — v.le Ruggero di Lauria 85/a, Tel. 492.948, Or.: 18/22,30
Incubo [redacted] — di N. Kazan, con J. Spader, M. Amick, F. Lehne (Usa '93) — Un architetto famoso sposa una giovane ragazza: [redacted] coppia è felice, ma alcuni indizi spingono l'uomo a sospettare una doppia [redacted] della moglie N. V. 1h 43' **Thriller**

Le Pò — v. Etnea 256, Tel. 326.210, Or.: 16/22,30, Ing. 8000; rid. 6000
Occhi per sentire — di R. Greenwald, con M. Matlin, D. B. Sweeney (Usa '94) — Una ragazza sordomuta è la [redacted] testimone di un delitto che coinvolge poliziotti corrotti: d[redacted] lottare contro tutti e tutto per salvare la vita. N. V. 1h 40' **Thriller**

Metropolitan
Sei personaggi [redacted] cerca d'autore. Teatro.

Odeon — v. Filippo Corridoni 19, Tel. 326.024, Or.: 18/22,30
Caro diario — di N. Moretti, [redacted] N. Moretti, R. Carpentieri, J. Beals (Italia '93) — Nanni Moretti racconta un anno della sua vita, tra malattia, salute ritrovata, quarantenni di sinistra che sostituiscono l'ideologia con paranoie varie N. V. 1h 40' **Commedia**

Tiffany — v. F. Agnini (trav. v. Umberto), Tel. 325.227, [redacted]: 17/22,30
Vivere! — di Z. Yi Mou, con Gong Li, Ge You, Niu Ben (Cina-Hong Kong '94) — Il destino di una famiglia cinese che attraversa cinquant'anni di errori e orrori grazie a un'incrollabile volontà di sopravvivenza. N.V. 2h 05' **Drammatico**

Ritz — v. Ibla 8, Or.: 17,30/21
La banca del [redacted] più pazza... — di G. Miller, con S. Long, C. Bernsen, L. Miller (Usa '94) — Un dirigente in trasferta scopre di dover raddrizzare le sorti finanziarie di un istituto di raccolta [redacted] seme. Il giovane escogita un inedito concorso. N. V. 1h 39' **Commedia**

Sciara — p. Risorgimento 15, Tel. 417.004, Or.: 17,30/22,40
My life — di B. J. Rubin, con M. Keaton, N. Kidman, B. Whitford (Usa '94) - Colpito da un male incurabile, un uomo gira un video sulla propria vita, omaggio al figlio che sta per nascere e che non potrà conoscere il suo papà. N. V. 2h 01' **Dramm.**

Super. [redacted] — p. Ghisleri 2, Tel. 500.903, [redacted]: 17,30/21,30
Nel nome del padre — di J. Sheridan, con D. Day-Lewis, E. Thompson, P. Postlethwaite (G.B. '93) - La storia vera di quattro irlandesi, accusati di terrorismo, usciti dopo 15 anni di carcere per la tenacia di un'avvocatessa N. V. 2h 13' **Drammatico**

Aurora — v. XXVII Luglio 70, Tel. 718.685, Or.: 16/22,30, Ing. 8000; rid. 6000
Vivere! — di Z. Yi Mou, con Gong Li, Ge You, Niu Ben (Cina-Hong Kong '94) — Il destino [redacted] una famiglia cinese che attraversa cinquant'anni [redacted] errori e orrori grazie a un'incrollabile [redacted] forza di sopravvivenza. N.V. 2h 05' **Drammatico**

Lux — l.go Saggiola, is. 168, Tel. 716.286, Or.: 18/22,30, Ing. 8000; rid. 6000
L'inferno — di C. Chabrol, con E. Béart, F. Cluzet, M. Lavoine (Francia '94) - Pedinamenti, liti, sconfitte: un uomo perde il controllo di sé quando viene travolto dalla gelosia [redacted] per la bella e inquietante moglie. N. V. 1h 37' **Dramm.**

Olimpia — v. degli Amici, is. [redacted], Tel. 716.039, Or.: 18/22,30
Una pallottola spuntata 33 1/3 — di P. Segal, con L. Nielsen, P. Presley, G. Kennedy (Usa '94) — Il tenente Drebin, pensionato e casalingo, viene richiamato in servizio per una nuova av[redacted]menziale, tra Oscar e killer mercenari N. V. 1h 14' **Comico**

Orione — v. S. Martino 336, Tel. 292.57.98, Or.: 15,30/22,40, Ing. 7000; rid. 6000
Ladybird Ladybird — di K. Loach, con C. Rock, V. Vega, S. Lavelle (G.B. '94) — Una madre lotta contro assistenti sociali, burocrati e poliziotti, per salvare il proprio diritto di tenere con sé nove figli avuti da padri diversi, e allevarli N. V. 1h 40' **Drammatico**

Savio — [redacted] Peculio Frumentario, Tel. 717.348
Il rapporto Pelican — di A. J. Pakula, con J. Roberts, D. Washington, [redacted] Shepard (Usa '93) — Due giudici della Corte Suprema vengono assassinati: una studentessa di legge scopre un complotto e si mette nei guai. Da Grisham N. V. 2h 20' **Thriller**

Abc — v. Emerico Amari 168, Tel. 329.246. Or.: 17 18,45/20,30/22,30, Ing. 10.000
Una pallottola spuntata 33 1/3 — di P. Segal, con L. Nielsen, P. Presley, G. Kennedy (Usa '94) — Il tenente Drebin, pensionato e casalingo, [redacted] richiamato in servizio per una nuova avventura demenziale, tra Oscar e killer mercenari N. V. 1h 14' **Comico**

Ariston — v. Pirandello 5, Tel. 625.8547, Ing. 10.000
CHIUSURA ESTIVA

Arlecchino — [redacted] Federico 12, Tel. 382.151, Or.: 17,30/20/22,30, Ing. 10.000
Occhi per sentire — di R. Greenwald, con M. Matlin, D. B. Sweeney (Usa '94) — Una ragazza sordomuta è la scomoda testimone di un delitto che coinvolge poliziotti corrotti, dovrà lottare contro tutti e tutto per salvare la vita. N. V. 1h 40' **Thriller**

Aurora — V. Tommaso Natale 177, Tel. 533.192. Or.: 20,15 22,30, Ingr. 10.000
Vivere! — di Z. Yi Mou, con Gong Li, Ge You, Niu Ben (Cina-Hong Kong '94) — Il destino di una famiglia cinese che attraversa cinquant'anni di errori e orrori grazie a un'incrollabile volontà di sopravvivenza. N.V. 2h 05' **Drammatico**

Fiamma — L.go degli Abeti 5, Tel. 625.1558. Or.: [redacted] 18,30/20,30/22,30, Ing. 10.000
Una pura formalità — di G. Tornatore, [redacted] G. Depardieu, R. Polanski, S. Rubini (Ita/Francia '93) — Un famoso scrittore sospettato di omicidio e forse colpito da amnesia, viene interrogato da un commissario suo ammiratore. N. V. 1h 48' **Drammatico**

Gaudium — v. Damiano Almeyda 32, Tel. 341.535. Or.: 17 18,45/20,30/22,30, Ing. [redacted]
Killer Machine — di R. Talalay, con [redacted] Allen, C. Mulkey (Usa '94) — Un serial killer muore in un incidente, si trasforma in un virus di computer e semina il [redacted] nelle case incarnandosi nella rete elettrica e negli elettrodomestici. N. V. 1h 35' **Horror**

Igiea Lido — v. Artom Rizzo [redacted], Tel. 545.551. Or.: 16,30 18,20/20,30/22,30, Ingr. 10.000
Caro diario — di N. Moretti, [redacted] N. Moretti, R. Carpentieri, J. Beals (Italia '93) - Nanni Moretti racconta un anno della sua vita, tra malattia, salute ritrovata, quarantenni di sinistra che sostituiscono l'ideologia con paranoie varie N. V. 1h 40' **Commedia**

Tiffany — v.le Piemonte 38, Tel. 625.8974. Or.: 17 18,30/20,30/22,30, Ingr. 10.000
Le buttane — di A. Grimaldi, con I. Di Benedetto, G. Jelo, L. Sardo (Italia '94) — [redacted] storie [redacted] di un gruppo [redacted] prostitute e un travestito a Palermo, con qualche sorriso, violenza, [redacted] amore. [redacted] Grimaldi V. M. 14 1h 25' **Drammatico**

King — v. Ausonia 111, Tel. 511.103, Or. 18,30/20,20/22,30, Ingr. 10.000
Film rosso — di K. Kieslowski, con I. Jacob, J. L. Trintignant (Polonia '93) — Lei è un'indossatrice bella e inquieta, lui un giudice in pensione ferito dal passato. Insieme riusciranno ad aiutarsi e scoprire qual è il loro vero destino. N. V. 1h 45' **Dramm.**

Metropolitan — v. Strasburgo 356, Tel. 689.55.32, Or.: 18/20,20/22,30
Mister [redacted] Hoop — di J. Coen, con T. Robbins, J. J. Leigh, P. Newman (Usa '93) — Un neo-laureato, ignara pedina di un complotto di potere, quando viene messo a capo di un gruppo industriale sorprende tutti con un'idea geniale .. N. V. 1h 52' **Comm.**

Nazional[redacted] — v. E. Amari [redacted], Tel. 588.290, Or.: 17/18,45/20,30/22,30, Ingr. 10.000
Chinese kamasutra

Nazionalino — via E. Amari 158, Tel. 588.290. Or.: 16,30 18,30/20,20/22,30, Ingr. 10.000
Il trittico di Antonello

Jolly — [redacted] D. Costantino 64, Tel. 341.263, Or.: 17/18,45/20,30/22,30, Ingr. 10.000. Cineclub
Senza pelle — di A. D'Alatri, con K. Rossi Stuart, A. Galiena, M. Ghini (Italia '93) — Una famiglia di modeste condizioni sociali è turbata dalle lettere alla moglie di un ammiratore anonimo: il «disturbatore» è un ricco ragazzo psicotico N. V. 1h 30' **Comm.**

Rivoli — via I. re Federico 10, Tel. 36.21.51. Or.: 16,30 18,30/20,30/22,30, Ing. 10.000
Angie — di M. Coolidge, con G. Davis, [redacted] Rea, J. Gandolfini (Usa '94) — Una ragazza, incinta del fidanzato, vuole sposare un altro uomo ma lo perde prima del parto; decide di cercare la madre scomparsa quando era bambina. N. V. 1h 50' **Comm.**

Rouge [redacted] — p. Verdi 82, Tel. 587.268, Or.: 18,30/20,30/22,30, Ingr. 10.000
[redacted] giardino [redacted] cemento — di A. Birkin, con A. Robertson, C. Gainsbourg, S. Cusack (Ingh. '93) — Dopo la morte dei genitori, fratello e sorella vogliono costruire una famiglia permissiva, dove anche l'incesto è lecito. Dal romanzo di McEwan V. M.14 1h 45' **Dramm.**

Duemila — Or.: 18/22,30
Una pura formalità — di G. Tornatore, con G. Depardieu, R. Polanski, S. Rubini (Italia/Francia [redacted]) — Un famoso scrittore, sospettato di [redacted] e forse colpito da amnesia, [redacted] interrogato da un commissario suo [redacted]. N. V. 1h 48' **Drammatico**

La Licata — v.le Tenente Lena 10, Tel. 821.052, [redacted]: 17,30/23
SALA RISERVATA

Golden — v. Eschilo 12, Tel. 61.149
Caro diario — di N. Moretti, con N. Moretti, R. Carpentieri, J. Beals (Italia '93) — Nanni Moretti racconta un anno della sua vita, tra [redacted] salute ritrovata, quarantenni di sinistra che sostituiscono l'ideologia con paranoie varie N. V. 1h 40' **Commedia**

Mignon — Tel. 61.122
CHIUSURA ESTIVA

Vasquez — Tel. 38.823
Caro diario — di N. Moretti, con [redacted] Moretti, R. Carpentieri, J. Beals (Italia '93) - Nanni Moretti racconta un anno della sua vita, tra ma[redacted], salute ritrovata, qu[redacted] [redacted] sinistra che sostituiscono l'ideologia [redacted] paranoie varie N. V. 1h [redacted] **Commedia**

Verga — [redacted]
Le buttane — di A. Grimaldi, con I. Di Benedetto, G. Jelo, L. [redacted] (Italia '94) — Le storie quotidiane di un gruppo [redacted] prostitute e [redacted] travestito a Palermo, con qualche sorriso, violenze, poco amore. Dal libro di Grimaldi V. M. 14 1h 25' **Drammatico**

Arlecchino — v. Marconi 12, [redacted]. 539.780
Due irresistibili brontoloni — di D. Petrie, con [redacted] Lemmon, W. Matthau, A. Margret (Usa '94) — Due vicini di casa, litigiosi e in perenne ostilità tra di [redacted]o, ne combinano di tutti i colori per conquistare il cuore di un'affascinante vedova. [redacted]. V. 1h 44' **Commedia**

[redacted] — Or.: 18/22,30
La banca del [redacted] più pazza... — di G. Miller, [redacted] S. Long, C. Bernsen, L. Miller (Usa '94) — Un dirigente in trasferta scopre di dover raddrizzare le sorti finanziarie di un istituto di raccolta del seme. Il giovane escogita un inedito concorso. N. V. 1h 39' **Commedia**

PRIME VISIONI IN CALABRIA

CATANZARO

Comunale — c. Mazzini 82, Tel. 741.241, Or.: 16/18/20/22
Una pura formalità — di G. Tornatore, con G. Depardieu, R. Polanski, S. Rubini (Italia/Francia '93) — Un famoso scrittore, sospettato [redacted] omicidio e forse colpito [redacted] amnesia, viene interrogato da un commissario suo ammiratore. N. V. 1h 48' **Drammatico**

Supercinema — v. XX Settembre 18, Tel. 725.984, Or.: 16/18/20/22, Ingr. 8000; rid. 6000
Senza pelle — di A. D'Alatri, con K. Rossi Stuart, A. Galiena, M. Ghini (Italia '93) — Una famiglia di modeste condizioni sociali è turbata dalle lettere alla moglie di un ammiratore anonimo: il «disturbatore» è un ricco ragazzo psicotico N. V. 1h 30' **Comm.**

Masciari — p. Le Pera, Tel. 724.876, Or. 16/18/20/22
La ragnatela del silenzio: [redacted]

COSENZA

Citrigno 1 — v. Adige, Tel. 250.085, Or.: 16/18/20/22
Mister [redacted] Hoop — di J. Coen, con T. Robbins, J. J. Leigh, P. Newman (Usa '93) — Un neo-laureato, ignara pedina di [redacted] complotto [redacted] potere, quando viene messo a capo di un gruppo industriale sorprende tutti con un'idea geniale... N. V. 1h 52' **Comm.**

C[illegible]igno 2 — v. Adige, Tel. 250.085, Or.: 16/18/20/22
Sfida tra i ghiacci — di S. Seagal, con S. Seagal, M. Caine, J. Chen (Usa '93) — In Alaska, un uomo cerca di opporsi a un cinico magnate del [redacted] colpevole di misfatti ambientali, assoldatore di spietati killer. N. V. 1h 42' **Avventuroso**

Garden 1 — SS 19 bis (Rende), Tel. 33.912, Or.: 16/20/22,30
[redacted] rosso — di K. Kieslowski, con I. Jacob, J. L. Trintignant (Polonia '93) — Lei è un'indossatrice [redacted] e inquieta, lui un giudice in pensione ferito [redacted] passato. Insieme riusciranno ad aiutarsi e scoprire qual è il loro vero destino. N. V. 1h 45' **Dramm.**

Garden 2 — SS 19 bis (Rende), Tel. 33.912, Or.: 16/20/22,30
Coppia d'azione — di H. Ross, con K. Turner, [redacted] Quaid, F. Shaw (Usa '93) - Una coppia di [redacted] segreti, con il loro inseparabile bebè, sono costretti a interrompere le vacanze per fermare dei terroristi interna[redacted]. N.V. 1h 29' **Avventura**

Garden 3 — SS 19 [redacted] (Rende), Tel. 33.912, Or.: 16/20/22,30
Senza pelle — di A. D'Alatri, con K. Rossi Stuart, A. Galiena, M. Ghini (Italia '93) — Una famiglia di modeste condizioni sociali è turbata dalle lettere alla moglie di un ammiratore anonimo; il «disturbatore» è un ricco ragazzo psicotico N. V. 1h 30' **Comm.**

Isonzo — v.le Isonzo 15, Tel. 27.805, [redacted]: 16/18/20/22

CROTONE

Apollo — v. Regina Margherita, [redacted]. 26 550
TEATRO

Raimondi
CHIUSURA STAGIONALE

REGGIO CALABRIA

Margherita — c. Garibaldi 58, Tel. 20.042
Le buttane — di A. Grimaldi, con I. Di Benedetto, G. Jelo, L. Sardo (Italia '94) — Le storie quotidiane di un gruppo [redacted] prostitute e un travestito a Palermo, con qualche sorriso, violenze, poco amore. Dal libro di Grimaldi. V. M. 14 1h 25' **Drammatico**

[redacted] — c. Mazzini, Tel. 23.952
CHIUSURA STAGIONALE

Odeon — [redacted] Vittorio Veneto, Tel. 898 168
Due irresistibili brontoloni — di D. Petrie, con J. Lemmon, W. Matthau, A. Margret (Usa '94) - Due vicini di casa, litigiosi e in perenne ostilità tra di loro, [redacted] combinano di tutti i colori per conquistare il cuore di un'affascinante vedova. N. V. 1h 44' **Commedia**

[redacted] — v. S. Caterina 163, Tel. 45.373, Or.: 16/18/20/22, Ingr. 8000; rid. 6000
Una pallottola spuntata 33 1/3 — di P. Segal, con L. Nielsen, P. Presley, G. Kennedy (Usa '94) — Il tenente Drebin, pensionato e casalingo, viene richiamato in servizio per una [redacted] avventura demenziale, tra Oscar e killer mercenari N. [redacted] 1h 14' **Comico**

Moderno — [redacted] Garibaldi 356, Or.: 16/18/20/22, Ingr. 8000
Film per adulti

Nuova Pergola
Film bianco — di K. Kieslowski, con Z. Zamachowski, J. Delpy (Fr. '93) — Un polacco, ripudiato dalla moglie francese, rientra nel suo Paese, fa amicizia con un singolare personaggio, cerca di arricchirsi con ogni mezzo. N. V. 1h 35' **Drammatico**

VIBO VALENTIA

Moderno
Mrs. Doubtfire — di C. Columbus, [redacted] R. Williams, S. Field, P. Brosnan (Usa '93) — Fresco di separazione, un papà è disposto a tutto pur di stare vicino ai figli... anche a camuffarsi da tenera e vulcanica governante inglese. [redacted]. V. 2h 05' **Comm.**

Valentini — v. D'Alessandria, Tel. 41 183
L'ombra [redacted] lupo — di J. Dorfmann, con L. D. Phillips, T. Mifune, D. Sutherland (Usa '93) - In un villaggio eschimese il duro scontro tra un padre, custode di leggi e tradizioni, e il figlio «corrotto» dai commercianti bianchi. N. V. 1h 50' **Drammatico**

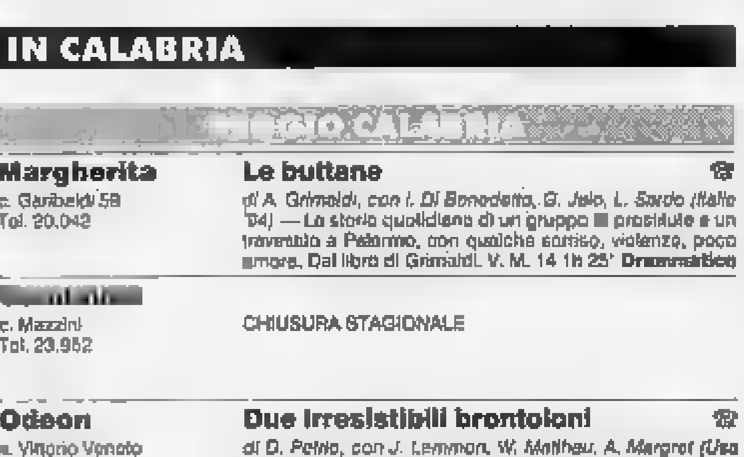

CHIEDETELO A LA STAMPA
...COSA SI DICE DI QUEL FILM: TELEFONA AL 144 66 0919
...COME FARE I DOCUMENTI TELEFONA AL 144 66 0921
...COME CUCINARE SANO: TELEFONA AL 144 [redacted] 0968

L'uomo, il sacro e il profano.

Un'appassionante raccolta di scritti che ripercorrono la storia del pensiero e del comportamento umano, dalla tradizione biblica ai criteri della razionalità scientifica. Un invito ad andare oltre la visione religiosa e laica, per comprendere la realtà attraverso punti di vista diversi da quelli comunemente accettati.

Incertezze e provocazioni di Sergio Quinzio, collana "Problemi di attualità", pp. XII-196 L. 25.000

I LIBRI DE LA STAMPA

PRIME VISIONI

CAGLIARI

Teatro Alfieri — Via della Pineta 209 · Tel. 301.378 · Or.: 16,30; 18,30; 20,30; 22,30 · Lire 10.000/7000
Coppia d'azione — *di H. Ross, con K. Turner, D. Quaid, F. Shaw (Usa '93)* — Una coppia di agenti segreti, con il loro inseparabile bebè, sono costretti a interrompere le vacanze per fermare dei terroristi internazionali. N.V. 1h 29' **Avventura**

[redacted] 2 — Via Deledda 46 · Or.: 16,30/18,30/20,30/22,30 · L. 10.000/7000
DellaMorte DellAmore — *di M. Soavi, con R. Everett, F. H. Lazaro, A. Falchi (Italia '94)* — DellaMorte DellAmore, guardiano del cimitero di Buffalora, deve fronteggiare una misteriosa epidemia che fa risorgere i [redacted]. Dal romanzo di Sclavi. N. V. 1h 50' **Horror**

Capitol — Via Roma 187 · Tel. [redacted] · Or.: 16,30/18,30/20,30 22,30. L. 10.000, rid. 7000
Bronx — *di R. De Niro, con L. Brancato, C. Palminteri, R. De Niro (Usa '93)* — Un giovane italoamericano cresce nel Bronx diviso tra l'amore per il padre, onesto lavoratore, e un mafioso ricco di fascino violento. N. V. 2h 02' [redacted]

Nuovo Odeon — Via V. E. Orlando · [redacted]. 667.788 · Or.: 16,30/18,30/20,30/22,30 · Lire 8000
Film rosso ☎ — *di K. Kieslowski, con I. Jacob, J. L. Trintignant (Polonia '93)* — Lei [redacted] un'indossatrice bella e inquieta, lui un giudice in pensione ferito dal passato. Insieme riusciranno ad [redacted] a scoprire qual è il loro vero destino. N. V. 1h 45' **Dramm.**

Nuovo Olimpia — Via Roma (portici) · Tel. 669.059. Or.: 16,30 18,30/20,30/22,30 · Lire 10.000/7000
[redacted] pallottola spuntata 33 1/3 ☎ — *di P. Segal, con L. Nielsen, P. Presley, G. Kennedy (Usa '94)* — Il tenente Drebin, pensionato e casalingo, viene richiamato in servizio per una nuo[redacted] avventura demenziale, tra Oscar e killer mercenari N. V. 1h 14' **Comico**

ORISTANO

Ariston — Via Diaz 1a · [redacted]. 212.020 · Or.: 16/18/20/22 · Lire 8000/6000
Trappola d'amore — *di M. Rydell, con R. Gere, S. Stone, L. Davidovich (Usa '93)* — Div[redacted] tra moglie e amante, un architetto sa di dover dare una svolta decisiva alla propria vita. [redacted] bilancia pesa anche l'affetto per la figlia. V. [redacted]. 14 1h 40' **Drammatico**

NUORO

Le Grazie — Via Manzoni 2 · Tel. [redacted] · Or.: 16,45/19,30/22 · Tessera
La casa degli spiriti — *di B. August, con J. Irons, M. Streep, G. Close (Ger./Dan./Por. '93)* — Amori, sogni, persecuzioni politiche: mezzo secolo di Cile attraverso la storia di una famiglia retta da un padre con[redacted]. Dal romanzo della Allende N. V. 2h 25' [redacted]

SASSARI

Ariston — Viale Trento 5 · Tel. 291.273. Or.: 16,30 18,30/20,30/22,30 · L. 10.000/7000
Una pallottola spuntata 33 1/3 ☎ — *di P. Segal, con L. Nielsen, P. Presley, G. Kennedy (Usa '94)* — Il tenente Drebin, pensionato e casalingo, viene richiamato in servizio per una nuova avventura demenziale, tra Oscar e killer mercenari N. V. 1h 14' **Comico**

Moderno — V.le Umberto I 5 · Tel. 235.147. Or.: [redacted] 18,30/20,30/22,30 · Lire 8000/6000
L'inferno — *[redacted]. Chabrol, con E. Béart, F. Cluzet, M. Lavoine (Francia '94)* — Pedinamenti, [redacted] scenate: un uomo perde il controllo di sé quando viene travolto dalla gelosia ossessiva per la bella e inquietante moglie. [redacted]. V. 1h 37' **Dramm.**

Quattro Colonne — Corso V. Emanuele · Tel. 239.368. · Or.: 17/20/22,30 · Lire 8000/6000
Quel che resta del giorno — *di J. Ivory, con A. Hopkins, E. Thompson, C. Reeve (Ingh./Usa '93)* — Un maggiordomo ricorda i suoi anni di fedele servizio con l'ex padrone durante i quali ha sacrificato tutto, inutilmente, anche il cuore. [redacted] Ishiguro. N. V. 2h 13' [redacted]

TEATRI

CAGLIARI

Teatro Tenda — **Latin lovers in concerto** — Fiera campionaria. Ingresso lato Coni. Ore 23,30. [redacted] libero [redacted].

Akroama — Ore 21 · Lire 5000 — Teatro Studio presenta: **Pa[redacted] con ziu [redacted]**

[redacted] — vico Collegio 2 · Tel. 663.724 [redacted].: 16,30/ [redacted],30 [redacted]
Senza pelle ☎ — *di A. [redacted]Alatri, con K. Rossi Stuart, A. Galiena, M. Ghini (Italia '93)* — Una famiglia di modeste condizioni sociali è turbata dalle lettere alla moglie di un ammiratore anonimo **Comm.**

T. delle Saline — Ore 21 · Lira 10.000 — **Sonos de [redacted]** — Regia di Gianfranco Angel

T. dell'Arco — [redacted] Portoscalas, 45 · Tel. 663.288 · Ore 21 — Teatrinsieme presenta: **In cerca di [redacted]** con Mari[redacted] Faticoni ed Eugenio Milia

ORISTANO

Teatro Garau — OGGI RIPOSO

SASSARI

Civico — Ore 21 — **Festa musicale Anni Sessanta**

Ferroviario — Ore 21 — La compagnia La Frumentaria presenta: **A li vagiani la sindria no li piazi**

NOVA TV SUPER SIX

[redacted] d'un uomo senza amici [redacted] senza donne

«Fuoco fatuo» in onda alle 20,30, diretto [redacted] Louis Malle, con Jeanne Moreau (foto). Un uomo schiavo dell'alcol e di [redacted] vita ormai senza [redacted] cerca conforto inutilmente prima nell'amicizia poi in una donna. Consapevole della [redacted] irrimediabile solitudine si suicida

TACCUINO SARDO

Musica

Il coro polifonico Nuova Armonia è alle 20 nella chiesa di Sant'Agostino, a Cagliari. Direttore Fernando Fadda, in programma brani di Haendel, De Victoria, Scarlatti, Schubert, Distler, Ghedini, Costa, Pagot, Burleigh, Fadda [redacted] Dawson. A Lanusei un [redacted] del Baroque ensemble (Daniele Pasini flauto, Lucio Casti violino, Vladimiro Atzeni violoncello ed Enrico Pasini organo), [redacted] eseguirà musiche [redacted] De Fesch, Dall'Abaco, Haendel, Albinoni e Telemann; alle 21, nella chiesa di [redacted] Giovanni [redacted]. Quattro musicisti e due attori a Orani per [redacted] ponte de sos pitzinnos», versione sarda di una fiaba di Max Bollinger [redacted] Stepàn Zavrel. Le voci [redacted] quelle di Gianni Cossu e Maria Giovanna Ganga, l'accompagnamento musicale è affidato [redacted] Mauro Usai, Franco Persico, Corrado Congeddu e Stefania Pretti. L'appuntamento è alle 19 nell'auditorium comunale, organizza l'Ente musicale di Nuoro con la biblioteca di Orani. Al Civico di Sassari ritmi Anni 60 proposti dall'associazione Artisti e musica.

A teatro

Un amore punito con la morte: [redacted] testimone la Madre Terra in «Sonos de [redacted] degli Actores Alidos, [redacted] per una [redacted] al [redacted] delle Saline di Cagliari. Soggetto e regia sono di Gianfranco Angei, testi poetici di Paolo Pillonca, musiche tradizionali eseguite da Ignazio Erbi. Al tea[redacted] dell'Arco solo [redacted] «In cerca di Brecht», una raccolta [redacted] pagine di diario, poesie e ballate affidate [redacted] Mario Faticoni, con Elena Pau e Tiziana Delinna; [redacted] pianoforte Eugenio Milia. Oggi [redacted] domani il Teatro Studio [redacted] all'Akròama di Monserrato [redacted] «Passillendi con ziu Paddori»; regista Enzo Parodo. Ultima replica al Ferro[redacted] di Sassari per la commedia di Giovanni Enna «A [redacted] vagiani la sindria non li piazi», [redacted] la compagnia La frumentaria. Al Garau [redacted] Oristano il gruppo Teatro Terralba porta in scena la commedia «Unu malu [redacted] s'atru peusu», di Antonio Dei.

Per [redacted]

Due serate di musica [redacted] Oristano dedicate [redacted] Silvia Baraldini, la cittadina italiana che da dodici anni sconta negli Stati Uniti una pesante condanna per aver aderito - pur senza partecipare ad attentati o fatti [redacted] - a un'organizzazione terroristica. Con il doppio concerto si vuole raccogliere fondi per le spese legali e nuove adesioni alla campagna «Scrivi a Clinton per Silvia»: l'intervento del Presidente americano sembra infatti l'unica possibilità per ottenere il rimpatrio della Baraldini, con la possibilità di farle scontare il resto della pena in condizioni più [redacted]ne. Stasera suonano sette gruppi: Nero sensibile, Istrales e Mani umane di Sassari, Quartz (Padru), Seggio comunale e Lo Stark (Oristano), The Best of Papa Wojtyla (Cagliari). Inizio alle 18 in piazza Corrias.

[m. m.]

TV PRIVATE

Videolina

6,45 **Flashcinema**
7 — **Junior tv**, cartoni animati
9 — **Il mercatino**, proposte [redacted]
10,45 **Flashcinema**
11 — **Il mercatino**, proposte commerciali
13 — [redacted] - **Telegiornale sardo**, 1ª edizione: politica, cronaca, [redacted]nomia, [redacted]alità, spettacolo, sport, [redacted] edizione ogni mezz'ora
15 — [redacted] proposte commerciali
16 — **Junior tv**, cartoni animati
18 — **Tgs - Telegiornale sardo**, edizione della sera politica, cronaca, economia, attualità, spettacolo, [redacted]
21 — **Speciale elezioni comunali:** Progetto Comune Alghero
22 — **Speciale elezioni europee:** Sardegna isola d'Europa
23 — **Tgs - Telegiornale sardo**, edizione della notte politica, cronaca, [redacted] edizione ogni [redacted] z'ora
1 — **Flashcinema**
1,15 **Preferisco [redacted]**, film
— **Programmi non stop**

Nova Tv Super [redacted]

10 — [redacted] **di polizia**, telefilm
11 — **Super Six sport**
11,30 **Peyton Place**, telefilm
[redacted] **Adorabili creature**
13 — **Balatak - Microids**, cartoni animati
14 — [redacted]
14,30 **Nova Notizie**
15 — **Super Six sport**
16 — **Venerdibattito**, interviste, dibattiti, inchieste
17 — **Nova [redacted] Flash**
17,15 **Piccolo [redacted] - Balatak**, cartoni animati
18 — [redacted] **Notizie** [redacted]
18,15 **Piccolo [redacted] - Microids**, cartoni animati
[redacted] **Tgg, telegiornale giovane**
19 — **Adorabili creature**
19,45 **Pensiero religioso**
20 — [redacted] **Notizie**
20,30 **Fuoco [redacted]**, film cinema Doc
22 — **Nova Notizie**
[redacted] **Televendite**
23 — **Super Six [redacted]**
[redacted] **Sballo per [redacted]**
24 — **Nova Notizie**

Sardegna Due

7,30 **Televendite**
12 — [redacted] **e auto**, settimanale [redacted]
12,45 **Moto**, settimanale sportivo
14 — **Sardegna [redacted]**, notiziario
15 — **Televendite**
17 — **Zero city sound**, rubrica musicale
18 — **Mitico Week end**, magazine
18,15 **Trend**, magazine di moda
19 — **Sardegna Due [redacted]**, notiziario
19,30 **Telefilm**
20,10 **Sardegna Due News**, notiziario
20,30 **Presunto violento**, film con Michael [redacted]
22,45 [redacted] **Week end**, magazine
23,10 **Crazy love**, film
1 — **Sardegna Due News**, notiziario
1,20 **Televendite**

[redacted] Tv

14 — [redacted]
16 — **Film**
17,30 **Documentario**
18 — **Supercartoons**
19 — **Telefilm**
19,30 [redacted] **notiziario**
20 — [redacted]
[redacted] **Film**
22 — **Cinerubrica**
22,30 [redacted]

Tele Sardegna

12,30 **Tele Sardegna flash**, [redacted]
12,40 **Bill Cosby Show**, telefilm
13,10 [redacted]**teli vivere**, documentario
13,30 [redacted] **Sardegna [redacted]**, notiziario
13,40 **Le fiabe di nonno Ciccio**, cartoni animati
14 — [redacted] **Sardegna flash**, notiziario
14,10 **Tele Sardegna Sport**
14,30 **Tele Sardegna flash**, notiziario
14,40 **Andiamo al cinema**
14,50 **Poliziotto senza scrupoli**, film
16,30 **Video Shop Ballomo**
18 — **Tele Sardegna flash**, notiziario
18,15 **Tele Sardegna flash**, notiziario
18,30 **Video Shop P. P.**
19,15 **Notiziario Flash in Limba Sarda**
19,20 **La parola di vita**
19,45 [redacted] **in Limba** [redacted] **da**
19,50 **Lasciateli vivere**, documentario
20,15 **Tele Sardegna giornale**
[redacted] **Andiamo al cinema**
20,50 [redacted] **Beach**, film
22,25 **Speciale spettacolo**
22,30 [redacted] **Sardegna giornale**
22,55 **Speciale spettacolo**
23 — **Notiziario Flash [redacted] Limba Sarda**
[redacted] **La chiesa in cammino**
23,30 **Tele Sardegna giornale**
23,55 **Speciale spettacolo**

T. C. S.

7,30 **Beany [redacted] C[redacted]**, [redacted]
8 — **I ragazzi del sabato [redacted]**, telefilm
8,30 **Tv market**, proposte commerciali
13,30 [redacted] **quanto [redacted] ami?**
14,45 **Alice**, telefilm
15,30 **Tv** [redacted]
17,30 **I ragazzi [redacted] sera**, telefilm
18 — [redacted] **quanto** [redacted]
19 — **Tv [redacted]ket**
19,30 **Alice**, telefilm
20,30 **Benny and Cecil**, cartoni
20,30 **Gli ultimi giorni di Salem**
[redacted] **Diamonds**, telefilm
23,30 **Telefilm**
0,45 **Fbi**, telefilm
— **Programmi non stop**

Telesetar

10,15 **Tv shop**
12 — **La signorina Andrea**, telenovela
12,55 **Riciclì**
13 — **Zoom**
13,30 [redacted] **animali**
14 — **Sport regionale**
[redacted] **Tv shop**
17,15 **Fbi**, telefilm
18,15 **Zoom**
18,45 [redacted]
19 — **La signorina Andrea**, telenovela
20 — **Cartoni**
20,30 [redacted] **buone della** [redacted]
21,45 [redacted] **bruciate**, miniserie
22,30 **Sport room** di Vittorio Sanna
24 — **Fbi**, telefilm

Cinquestelle Sardegna

7 — **1ª informazione**
9 — **Veronica**, telenovela
10 — **Vendite commerciali**
12 — **Sport** [redacted]
12,45 **Superpass**
13,15 **Agenzia [redacted] avventure**
13,45 **Maxivetrina**
14 — **Telegiornale**
14,30 **Telegiornale** (replica)
15 — **Vendite commerciali**
17,15 **Novità cinema**
17,30 **Il sabato del villaggio**
18,30 [redacted] **posta dell[redacted]**
19 — **Motori non stop**
19,30 **Telegiornale**
20 — **Telegiornale** (replica)
20,30 **Panni sporchi**, sit. comedy
20,40 **Ivanhoe**, film
22,30 **Telegiornale**
23 — **Orologi da polso**
23,30 [redacted] **Cinquestelle**
0,15 **Telegiornale**

Telegi [redacted]

9,30 **Videoshop**
11 — **Redazionale**
11,30 **Videoshop**
[redacted] — [redacted]
13 — **Il selvaggio mondo animale**
13,30 **Parliamone insieme**
14 — **Teleginotizie** (tre edizioni)
15 — **La storia del rock**, documentario
15,30 [redacted] **insieme**, intervista [redacted] Tiziana [redacted]
16 — **Primo piano**, rubrica di attualità
17 — **Videoshop**
18 — [redacted]
18,30 **Videoshop**
20 — **Teleginotizie** (due edizioni)
[redacted] — **Il** [redacted]
23 — **Teleginotizie**

Telegamma

14 — **Andiamo [redacted] cinema**
14,20 [redacted] **Mobili**, mercatone
14,30 **Tg** [redacted]
15 — **Mini palestra**, vendite commerciali
15,30 [redacted] **Di** [redacted]
16,10 **Cartoni animati**
16,30 **Tg** [redacted]
17 — **Okey** [redacted]
17,50 **Cinemondo**
18 — **Tg Gamma**
[redacted] **Paul e Nina**, cartoni animati
18,55 **S[redacted] 891**, vendita commerciale
19,30 **Re Artù**, cartone animato
20,05 **Cossu [redacted]**, [redacted]
20,15 **Tg Gamma**
[redacted] **Film**
22 — **Tg** [redacted]
23,30 [redacted]

Sardegna 1

7 — **Sardegna giornale**
9 — **Cartoni animati**
9,20 **Televendite**
12,45 **Sportello imprese**, rubrica di economia
14,10 **Sardegna giornale**, notiziario
15 — **Televendite**
18 — **Switch**, telefilm
18,45 [redacted] **music**, rubrica musicale
19,15 [redacted] **del** [redacted]
19,45 [redacted] **13**, telepronostico
20,20 **Sardegna giornale**, notiziario
20,30 **Colpo letale**, film
22,30 **Sardegna giornale**, notiziario
23 — **I poteri misteriosi**
23,30 **California**, telefilm
0,30 **Sardegna giornale**, notiziario
1 — **Match music**, rubrica musicale
1,30 **Un gangster [redacted] killer**, film
Sardegna giornale
3,45 **Programmi [redacted]**

● [redacted] **programmi sono causati dalla non tempestiva comunicazione delle emittenti.**

Prima di andare al cinema consulta le recensioni telefoniche di **Lietta Tornabuoni:** chiama il ☎ **144-66-0919**

Tutti i giorni su La Stampa nella pagina dei cinema trovi il "**telefonino**" accanto ai film recensiti.

(952 lire/minuto+IVA) in collaborazione con Edit S.Marco Mestre VE

A MONTEBELLO

DAL 20 MAGGIO AL 4 GIUGNO

IL PUNTO DEL RISPARMIO

IPER MONTEBELLO

3x2

33°l.

PREZZI IPERISPARMIO

ORARIO CONTINUATO

Lunedì	14.00 - 22.00
Martedì Mercoledì Giovedì	9.00 - 21.00
Venerdì	9.00 - 22.00
Sabato	9.00 - 20.00

1974 VENT'ANNI IPER 1994 20 IL PUNTO DEL RISPARMIO

AP L.TREVISAN

Effettuata comunicazione al Comune competente ex lege n. 80 tel. 19103A80. Offerte valide dal 20 Maggio al 4 Giugno 1994. Salvo esaurimento scorte.

CENTRO COMMERCIALE MONTEBELLO
S.S. 10 TRA VOGHERA E CASTEGGIO - TEL. 0383/8941

Mayerling
DISCOTECA

LA STAMPA
ALESSANDRIA
E PROVINCIA

Sabato 28 Maggio 1994 n. 88

Redazione: via Cavour 5, telefono 266.303 / 265.988

QUESTA SERA
SFILATA DI
MODA INTIMA
"ALTERNATIVA"
Mayerling
CASTELLAR GUIDOBONO

Affitti non pagati per trenta milioni dal market «Super A»

Sarà sfrattata l'ex Upim

Con ogni probabilità chiuderà i battenti entro un mese il grande magazzino di corso Roma. Da mesi il titolare non paga. In sei ora perderanno il lavoro

ALESSANDRIA. Ancora un mese e poi il supermercato «Mo.Pi. srl» (Super A) che ha sede in corso Roma, dove per decenni era ubicata l'Upim, chiuderà i battenti per morosità. Da alcuni mesi il rappresentante legale della società, che ha sede a Cantù, non paga l'affitto dei locali - dai 600 ai metri quadrati, in pieno centro - e il debito ha raggiunto i milioni. A questo punto gli avvocati Gastini di Alessandria e Giovenco di Casale si sono rivolti alla magistratura e il vice pretore, dottoressa Lupano, ha firmato il provvedimento di convalida dello sfratto.

Già in passato i legali avevano dovuto ricorrere a un decreto ingiuntivo per ottenere il pagamento dell'affitto mensile del supermercato, aperto poco più di fa.

Il lavoro mai mancato all'inizio la clientela era vastissima, ora molto meno e chi lo ha frequentato e lo frequenta per acquisti - sono in vendita, fra l'altro, capi di abbigliamento sia pure piuttosto semplici, prodotti alimentari e per la casa - sostiene che i prezzi praticati buoni.

Sfrattato il supermercato «discount» corso Roma. E' nei locali dell'ex Upim

Molto probabilmente il supermarket «Mo.Pi. srl», certo non rifornito altri sparsi in città, non è stato gestito nel modo migliore. Una certa: la «morosità» ha consentito al proprietario dell'immobile, la famiglia Gastini, ricorrere alla procedura sfratto.

Diventerà esecutiva entro e che i responsabili non provvedano a saldare immediatamente il debito trenta milioni, e questo assolutamente improbabile.

Considerata la posizione particolarmente favorevole dell'immobile - la via principale della città - non sarà forse difficile trovare un'altra sistemazione; problema del personale, sei dipendenti, tutti giovani, quasi tutte donne. Affermano avere la minima possibilità trovare un'altra occupazione, almeno in tempi brevi, e preoccupati.

I giorni inizierà una vendita promozionale per esaurire le scorte.

Emma Camagna

POLIZIA IN FESTA

Cerimonia alla scuola

Autorità riunite alla scuola di polizia «Cardile», come ogni anno per il bilancio attività e l'assegnazione degli encomi e dei riconoscimenti. A PAGINA 34

EMERGENZA AD ACQUI

Il vaglio dei rifiuti

lunedì anche i cittadini dovranno suddividere l'immondizia, in omaggio alla raccolta differenziata voluta dal Comune e già sperimentata mercati. A PAG. 38

Oggi i funerali

Dal Brasile con il corpo della figlia

CAFRIATA D'ORBA. Oggi alle 15 si celebrano nella chiesa di Pratalborato i funerali Barbara Gazzarrini, la ragazza di 21 anni morta improvvisamente in Brasile. La salma è giunta ieri pomeriggio all'aeroporto Linate, accompagnata dal padre Pier Mario, 42 anni. Ha dovuto impiegare oltre due settimane per completare le pratiche burocratiche necessarie per poter riportare a casa il corpo della figlia.

E' stato eseguito l'autopsia, ma per il si sa con che risultati. Solo oggi probabilmente i molti misteri di questa triste vicenda potranno svelati. Barbara era partita alcuni sette fa per gestire una locanda Porto Seguro, sulle coste atlantiche (i genitori sono titolari del ristorante Da Piero, a Pratalborato). Poi ai primi mese una laconica telefonata aveva annunciato a parenti che era morta. Subito dopo il padre era partito per il Brasile. **[r. bo.]**

IL TEMPO IN PIEMONTE E VALLE D'AOSTA

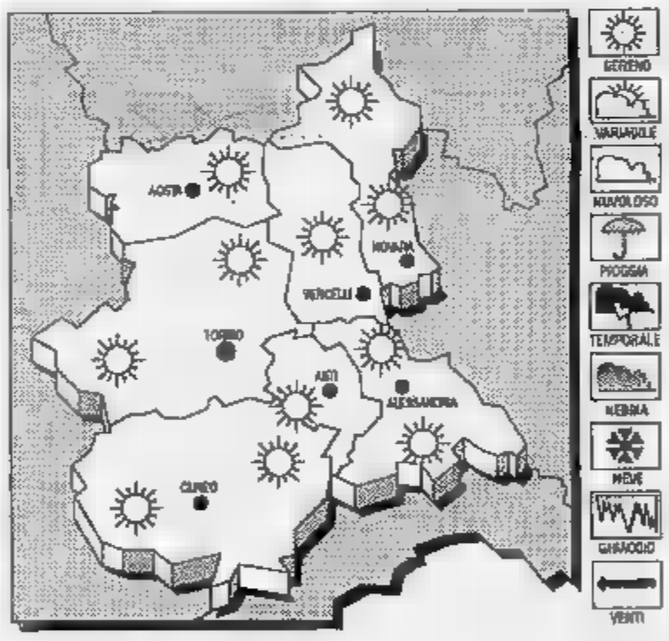

TEMPO PREVISTO OGGI. Cielo sereno o poco nuvoloso. ore pomeridiane possibili temporali sui rilievi. variazioni di rilievo.

VENTI. Deboli o moderati.

DEL TEMPO. Prevacondizioni o poco nuvoloso.

LE TEMPE IERI AD ALESSANDRIA
Max: 25; min: 14; media: 20

Max: ; min: 14; media: 20

TEMPERATURE PIEMONTE
Torino 26; Asti 27; Novara 25; Aosta 24; Cuneo 26; Vercelli 24

L'incidente nella sua azienda di Torrazza Coste, dopo l'esplosione di un contenitore di solventi chimici

Imprenditore di Novi ustionato: è gravissimo

Salvato da un operaio algerino, ora è ricoverato al Niguarda

VOGHERA. imprenditore Novi è ricoverato in gravissime condizioni all'ospedale Niguarda di Milano in seguito alle ustioni di secondo e terzo grado riportate sul 70 per cento del corpo. E' Giovanni Fossati, anni, titolare a Torrazza Coste della società Policast, specializzata nella realizzazione di strutture meccaniche.

Proprio stabilimento, l'altra sera, mentre Giovanni Fossati tagliando una sbarra di ghisa, alcune scintille sono finite un contenitore pieno solventi chimici. Immediatamente si sono sviluppate le fiamme. L'imprenditore ha cercato di trasportare il solvente fuori dallo stabilimento, ma il contenitore è scoppiato. Il fuoco si è immediatamente propagato addosso all'imprenditore, che è stato salvato da suo operaio, l'algerino Derova Noureddine, 30 anni che, malgrado il pericolo, ha avuto la prontezza di riflessi di trascinare all'esterno Fossati, riuscendo poi spegnere fuoco che avvolgeva suo datore di lavoro.

Giovanni Fossati, 51 anni, è grave

Subito dopo le fiamme hanno incendiato alcune parti del capannone; i pompieri hanno comunque evitato il peggio. Le condizioni di Giovanni Fossati apparse subito gravissime. Prima è stato trasportato in ospedale a Voghera, poi i sanitari hanno chiesto l'intervento della struttura specialistica per ustioni, al Niguarda, dove Fossati è stato trasportato in elicottero e ricoverato in prognosi riservata. Sull'episodio i carabinieri di Casteggio hanno aperto un'inchiesta.

Giovanni Fossati abita a Novi, in una villetta a due piani di via Verdi 132, con la moglie Gabriella Mazzini, 43 anni, di origine ferrarese, e l'anziano padre, Remo, 87 anni. E' descritto dai vicini come una «persona riservata, dedita al lavoro». «È» casa al mattino presto, e rientra dall'azienda solo verso le 21 - dicono i conoscenti - e lavora anche nel weekend, spesso la moglie lo aiuta «sbrigare le pratiche d'ufficio». Fossati è conosciuto anche a Tortona, dove ha abitato per anni ed è stato a lungo dipendente una ditta della città.

Saverno

Rischiò di morire bruciato letto ruolo grave il rappresentante del Cristo

Restano gravi le condizioni di Gianfranco Patrone. Il giovane, 27 anni ad agosto, abitante in città, in corso Acqui, rischiato di morire tra le lenzuola in fiamme, per addormentato la sigaretta . Patrone è ancora ricoverato in prognosi riservata al Centro grandi ustionati del Cto di Torino. Negli ultimi giorni, mostrato lievissimi segni miglioramento.

L'incidente accaduto nella notte tra venerdì 20 sabato 21. Quando, alle 2,30, polizia vigili del fuoco erano giunti al condominio in Cristo, le fiamme lambivano balcone della modesta abitazione. Patrone si trovava nella camera, riverso a terra, accanto letto. Trasportato all'ospedale di Alessandria i medici avevano diagnosticato ustioni di 1°, 2° e 3° grado su quasi tutto il corpo, e grave intossicazione da monossido di carbonio (dovuta al fumo respirato). L'incidente allunga una serie di tragedie che già hanno distrutto la famiglia del giovane. **[m. ru.]**

Gianfranco Patrone 27 anni migliora Rischiò morire nel letto in fiamme dimenticata accesa

ARREDAMENTI G&V BASALUZZO - Loc. S. ANTONIO (AL)
Strada Statale Novi L. - Ovada

VENDITA PROMOZIONALE

SOLAMENTE DAL 1° AL 26 GIUGNO PER TRASFERIMENTO LOCALI

MOBILI IN OGNI STILE
CUCINE
CAMERETTE
SALOTTI

TAPPETI PERSIANI
NUOVI, VECCHI
E ANTICHI

al 50%

PER INFORMAZIONE TEL. 0143/489.858

COMUNICAZIONE AL SINDACO IN DATA 24/5/94

Ieri alla scuola «Cardile» la Festa della Polizia, con la consegna degli encomi

«Il coraggio contro l'usura»

«Per difendere i cittadini da certi fenomeni è necessario superare paure e timori» ha detto il questore. E poi un «grazie a carabinieri e vigili urbani per la collaborazione»

ALESSANDRIA. Carabinieri e vigili urbani hanno dato un valido contributo all'attività della polizia di Stato che di recente ha «esaltato» il momento della prevenzione, affinando le tecniche di attuazione e impiegando le migliori energie per consentire più capillari servizi di controllo, realizzando un sistema che permette interventi tempestivi e una migliore conoscenza dell'ambito operativo.

Così ha detto, fra l'altro, il questore Antonio Mastrocinque illustrando, in occasione della Festa della polizia, l'attività svolta in provincia.

I reati maggiori sono soprattutto i furti, seguiti, a distanza, dalle rapine, riconducibili per lo più al fenomeno della microcriminalità e a situazioni di tossicodipendenze. Il questore, riferendosi a [illegible] ha invitato i cittadini a superare paure e timori perché «per difenderli è necessario il contributo della gente, la collaborazione di tutti».

Lo scorso anno sono state denunciate 1.838 persone e 194 arrestate; sono stati sequestrati oltre tre chili e mezzo di droga, specie hashish; effettuati 1.981 posti di blocco, controllate e identificate 220.716 persone e 165.459 automezzi. In provincia soggiornano regolarmente 6.010 stranieri, mentre 431 sono stati espulsi.

Molti gli encomi consegnati durante la cerimonia svoltasi alla scuola «Cardile». Li hanno ricevuti il primo dirigente dottor Luigi Sticchi, il vice questore Mario Mondelli e il vice questore aggiunto Roberto Bocca, i vice ispettori Orazio Tedesco e Salvatore Coco, gli assistenti capo Giuseppe Romeo, e Antonio Schirinzi, il sovraintendente Teresio Morsetti.

Un momento della premiazione. Molti funzionari e agenti hanno avuto encomi

Nelle motivazioni si legge fra l'altro che hanno «evidenziato non comuni capacità professionali, efficienza operativa, straordinario impegno e senso del dovere, intuito e acume investigativo, elevata determinazione investigativa», il che ha contribuito al [illegible] complesse e laboriose indagini che hanno anche portato all'arresto di persone responsabili di traffici di stupefacenti.

Lodi sono andate a Luigi Sticchi e Mario Mondelli, agli ispettori e vice ispettori Rocco Figliuolo, Gandolfo Russo, Angelo Mello, Domenico Papale; ai sovraintendenti, vice sovraintendenti e assistenti capo Antonio Manna, Luigi Martignetti, Teresio Morsetti, Maurizio Paduano, Antonio Pelliccia, Salvatore Ruggiero, Angelo Follo, Patrizio Spataro, Sergio Vaccarone.

Una targa ricordo è andata al presidente della sezione cittadina dell'Associazione nazionale della polizia di Stato, agente scelto Gino De Simoni. [e. c.]

Il bilancio

Un'attività in aumento

ALESSANDRIA. La festa della polizia è stata, tra l'altro, occasione di un bilancio dell'attività svolta negli ultimi dodici mesi in provincia (dal 15 maggio '93 al 15 maggio scorso). Tutte - o quasi - le cifre che compongono i dati riassuntivi risultano lievitate rispetto all'anno precedente. In particolare, si sono sensibilmente intensificati i provvedimenti relativi alle misure di prevenzione: «E' la naturale conseguenza - spiegano in questura - della grande attenzione dedicata all'attività di prevenzione, affiancata a quella di repressione».

Nel complesso, gli uomini della questura condotta da Antonio Mastrocinque (mobile, volanti, digos, anticrimine, ufficio stranieri, e tutte le altre sezioni) hanno denunciato 1838 persone, di cui 44 per reati attinenti agli stupefacenti. Gli arresti sono saliti a 194, di cui 33 per traffico e spaccio di droga.

La quantità di sostanze stupefacenti sequestrata è sostanzialmente invariata rispetto all'anno precedete: è [illegible] la quantità d'eroina (652 grammi); diminuita quella di hashish (2502 grammi). Ma i dati del '92 erano stati condizionati dall'eccezionale sequestro di 60 chili di «erba». A seguito di un'unica operazione; [illegible] pari quella di cocaina (384 grammi). L'anno prossimo si aggiungerà una voce non registrata nel '93: quella relative all'ecstasy, la droga recentemente immessa sul mercato [illegible] forma di piccoli francobolli.

E ora i dati relativi all'attività preventiva: il [illegible] di rimpatri con foglio di via obbligario sono saliti a 78; gli avvisi orali a 46. Un'unica persona è stata sottoposte a sorveglianza da parte della polizia (l'anno scorso non ce n'era nessuna).

Nel '93, ancora, sono stati effettuati quasi 2 mila posti di blocco (1981); 220.716 persone [illegible] state controllate e identificate [illegible] (circa 20 mila in più rispetto al 1992), gli automezzi controllati sono stati 165.459.

L'attività relativa agli stranieri privi dei necessari permessi e requisiti per soggiornare in Italia ha interessato oltre 500 persone: 431 sono stati espulsi o intimati; 75 sono stati accompagnati alla frontiera. I dati non sono sensibilmente diversi [illegible] quelli del 1992, ma allora erano stati condizionati dalla «emergenza albanese». [m. ru.]

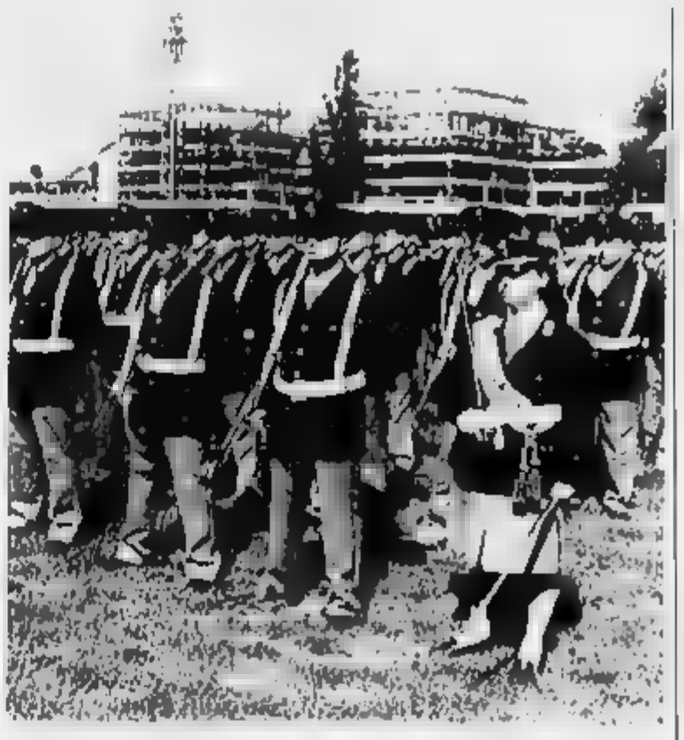

I reparti schierati. Nel bilancio: più prevenzione e servizi di controllo capillari

Fra loro Capra

Caso Usl prosciolti in quattro

Il noto imprenditore Giovanni Capra non comparirà davanti al gip per la vicenda delle irregolarità all'Usl

ALESSANDRIA. Il geometra Giovanni Capra, noto imprenditore cittadino, non comparirà il 19 settembre prossimo davanti al gip Marozzo che dovrà pronunciarsi sulle presunte irregolarità compiute all'Usl.

Il sostituto procuratore della Repubblica Carlo Tramontano ha firmato nei confronti suoi e quelli di Giampiero Borsi, Eugenio Maccari, assessore regionale alla Sanità, e Pietro Milesi, imprenditore di Milano, un provvedimento di non luogo a procedere.

[illegible] quindi venti - e non 24, tante quante, cioè, avevano ricevuto avviso di garanzia - le persone inquisite nella vicenda che aveva suscitato tanto scalpore e sulla quale deve pronunciarsi il gip.

A lui il pm ha chiesto l'incriminazione imprenditori, dirigenti, funzionari dell'Usl, componenti del Comitato gestione, i quali avrebbero in vario modo violato la legge, circostanza che gli interessi invece respingono decisamente. [e. c.]

Col gas di scarico

Un orafo suicida sull'auto

SAN SALVATORE. Tragico ge[illegible] un pensionato, che si è tolto vita con i gas di scarico della sua auto. La vittima è Edoardo Codetta Raiteri, 70 anni, residente in via Santuario 14, già titolare di un'oreficeria in Valenza.

In assenza della moglie, Amalia Fracchia, l'uomo ha [illegible] in atto proposito probabilmente covato da tempo. Ha portato la sua auto sul retro del garage, nel cortile della sua villa, poi, un tubo di plastica flessibile, ha collegato la marmitta all'abitacolo, preoccupandosi di chiudere la fessura del finestrino della gommapiuma. Quindi si è [illegible] posto di guida e ha acceso il motore. Si pensa che l'uomo abbia agito poco dopo mezzogiorno ma solo verso le 18 i vicini di [illegible] hanno notato il corpo riverso sull'auto.

Sono stati chiamati un medico e l'ambulanza della Croce rossa ma ormai per lui non c'era più niente da fare. Sul posto sono intervenuti i carabinieri per i rilievi del caso. [r. c.]

Padre e figlio

Assolti per il parto prematuro

ALESSANDRIA. Non fu a causa di percosse che Maria Elena Anedda Garofano, abitante in via Gandolfi, fu costretta a partorire prematuramente.

Lo hanno sostenuto alcuni testimoni citati davanti al pretore Cinzia Miniotti, i che doveva giudicare Giuseppe e Maurizio Gessa, padre e figlio, di 56 e 31 anni, abitanti nello stesso stabile, accusati di aver accelerato un parto, imputazione che comporta condanna fino a 8 anni. I due uomini sono stati assolti per non aver [illegible] il fatto, analoga la richiesta del pm Benardette Nicotra.

La [illegible] del 2 agosto '92 nel cortile di via Gandolfi scoppiò [illegible] battibecco fra i componenti di tre famiglie, a causa di un pesante apprezzamento che una persona avrebbe fatto nei confronti di un'altra.

Intervenne anche Maria Elena Anedda, in [illegible] di un figlio, la quale partorì prematu[illegible] per il distacco [illegible] placenta dovuto a un trauma. Disse che a colpirla erano stati i Gessa. [e. c.]

La denuncia dei Nas

Prosciutto all'ospedale [illegible] omonimia

ALESSANDRIA. Una caso di omonimia ha provocato qualche problema al salumificio Enrico Gay di via Rivone, a Montecastello, che è stato ingiustamente scambiato per il salumificio Aldo Gay, con sede sempre nello [illegible] Comune [illegible] in via Battisti. I titolari dell'Enrico Gay tengono a tranquillizzare la clientola: non hanno nulla a che vedere [illegible] il rapporto inviato [illegible] Nas alla procura della Repubblica presso la pretura per una fornitura di prosciutto cotto all'ospedale.

Effettivamente le merce ritenuta di qualità scadente dai carabinieri del Nas è stata fornita dalla ditta di Aldo Gay, il cui titolare, tuttavia, si dice «super tranquillo», certo di poter dimostrare la buona qualità del prosciutto fornito.

Per una fornitura di prodotti ortofrutticoli all'ospedale, il Nas ha [illegible] segnalato alla procura Giacomo Falabrini, 54 anni, di Castellazzo Bormida: la partita sarebbe stata di peso inferiore a quanto dichiarato al momento della consegna. [f. m.]

L'opposizione contesta alcune affermazioni dell'assessore: «Toglietegli la delega»

In aula scoppia il «caso Manzone»

Lite in Consiglio. Il sindaco: «Una ingiustificata ingerenza nelle mie prerogative». E la Lega abbandona la sala per evitare il dibattito. Poi riprendono i lavori: «No ai rifiuti di Acqui Terme». Ma Drigo è contrario

ALESSANDRIA. Doveva essere [illegible] tranquilla seduta di Consiglio comunale, per permettere alla giunta di rispondere ad [illegible] quindicina di interrogazioni. Dopo circa quattro ore di dibattito, però, gli animi si sono improvvisamente riscaldati per [illegible] lettera delle minoranze fatta pervenire al sindaco France[illegible] Calvo, con la richiesta di revocare la delega all'assessore alla Cultura Guido Manzone.

Sono volate parole grosse, per bloccare il dibattito quasi tutti i consiglieri leghisti hanno abbandonato l'aula, rientrando soltanto per permettere al Consiglio di approvare [illegible] ordine del giorno [illegible] cui si respinge l'ipotesi di accogliere nella discarica di Castelceriolo i rifiuti urbani di Acqui Terme e dei [illegible] Comuni dell'Acquese.

Dopo lo scontro in Consiglio comunale con le minoranze sulle tariffe scolastiche, l'assessore Manzone, guardando anche alla polemica sull'abbattimento o meno del muretto di Villa Guerci, in un articolo ospitato [illegible] periodico locale ha definito i consiglieri di opposizione «conventicola di gnomi della politi[illegible]», attribuendo loro quella che l'assessore definisce «la filosofia di Ruba Hud», personaggio di un fumetto satirico, che prendeva ai poveri per dare ai ricchi. E altro ancora.

L'assessore Guido Manzone

I consiglieri Fabbio, Mazzoni, Rossini, Ferrari, Parodi, Bellotti, Secco, Taverna, Guala, Cavalchini, Rovito, Vergagni, Caramello e Dameri hanno inviato una lettera al sindaco. Definito «falso, ingiusto, offensivo, [illegible] fondamente irrispettoso del ruolo delle opposizioni e delle regole democratiche» l'articolo, chiedono alla Calvo di ritirare [illegible] delega all'assessore «per gravi e giustificati motivi».

La lettera è stata recapitata alla segreteria [illegible] sindaco. Doveva [illegible] consegnata a Consiglio concluso, ma qualche copia ha cominciato a circolare in aula e quindi la segreteria ha deciso di farla pervenire all'interessata. «Prendo la parola - ha detto [illegible] Calvo - per un fatto grave. Si è di fronte [illegible] una grave ed ingiustificata ingerenza nelle mie prerogative, spetta soltanto a [illegible] sindaco, ed a nessun altro, dare e togliere le deleghe. Questa richiesta è offensiva».

Bellotti e Rovito hanno chiesto la dibattito in aula, visto che ormai era [illegible] rivelato il testo della lettera, gli [illegible] si [illegible] riscaldati: Vergagni ha definito l'assessore «arrogante e prepotente verso l'opposizione» mentre per Fabbio si è perso il rapporto corretto tra amministrazione e consiglieri.

A questo punto, dopo l'annuncio del leghista Di Franco, quasi tutto il gruppo della Lega nord ha abbandonato l'aula, facendo mancare il numero legale. Impossibile il dibattito [illegible] Manzone, [illegible] allo stesso tempo sarebbe saltata anche l'approvazione dell'ordine del giorno con cui si chiede [illegible] «attivare tutti gli strumenti» per evitare il conferimenti dei rifiuti dell'Acquese a Castelceriolo. I leghisti sono rientrati, il Consiglio è stato sospeso pochi minuti poi, caduta la richiesta di discutere [illegible] Manzone», il ripreso e l'ordine del giorno contro i rifiuti acquesi è stato approvato: contro, con un altro leghista, Roberto Drigo, presidente del Consorzio smaltimento, proprietario della discarica. [fra. mar.]

IL TACCUINO DELLA PROVINCIA

LETTERE AL GIORNALE

Solidarietà dei [illegible] alla scuola Morbelli

Claudio, Domenico, Daniele, Danilo, Alessia e Gerardo, alunni della IV B alla scuola «Angelo Morbelli» di Alessandria, motivati dalle immagini agghiaccianti che tutti i giorni vedono attraverso il piccolo schermo, sulle condizioni di vita dei bambini del terzo mondo, in [illegible] extrascolastico e di propria iniziativa, muniti di scatole sigillate a salvadanaio e [illegible] un foglio scritto di proprio pugno, spiegando le motivazioni del loro gesto, hanno raccolto 170 mila lire. Il ricavato è stato consegnato ai responsabili dell'Unicef.

La somma, se pur modesta, per gli alunni è un gran valore morale e civile. In passato i medesimi in una analoga iniziativa, hanno destinato il ricavato a una famiglia bisognosa del quartiere. A Natale, su sollecitazione degli alunni, insieme ripeteremo l'esperienza umanitaria, augurandoci una [illegible] generosità da parte dei cittadini.

Forza ragazzi, con la vostra opera di solidarietà continuerete a regalare sorrisi, solo in questo modo possiamo sperare in [illegible] mondo migliore.

Francesco Galeone
presidente del V Circolo

I commercianti vogliono risposta

I commercianti e gli artigiani di Pozzolo Formigaro e Novi pongono un'interrogazione al Comune nonché agli uffici preposti e chiedono risposta pubblica a questo interrogativo: riguardo all'apertura festiva del 25 aprile dell'Iper «I Gigli», si erano minacciati severi provvedimenti, quali sono stati? Sempre che siano stati presi, naturalmente! Come mai nell'Iper si producono prodotti senza autorizzazione? Noi riteniamo di dover difendere i nostri diritti e il nostro lavoro. Siamo sicuri che certe infrazioni, se fatte da uno di noi [illegible] rebbero state pagate con la chiusura per un paio [illegible] giorni. E' ora di smetterla [illegible] il motto che il grosso comanda! Le tasse sono gravose e non è giusto che veniamo penalizzati anche nel lavoro.

Comitato commercianti
e artigiani

NUMERI UTILI

AUTOAMBULANZE

Alessandria: Croce Rossa 252.242; Croce Verde 252.255
Acqui [illegible] Croce [illegible] 322.300; Croce Bianca 323.333
Arquata Scrivia: Croce Verde (0143) [illegible]
Basaluzzo: Croce Verde 469.577
Bassignana: Pubblica Assistenza Avis [illegible]
Borgo S. Martino: Croce Rossa [illegible]
Cabella Ligure: Croce Verde 99.282
Carezzo: Croce Rossa 714.433
Casale M.to: Croce Rossa [illegible] 256
Castellazzo Soccorso: 270.027
Castelnuovo Scrivia: Croce Rossa (Tortona) 855.755
Cerrina: Croce Rossa [illegible]
Felizzano: Croce Verde 791.616
Gavi: Croce Rossa 642.263
Novi Ligure: Croce Rossa 20.20
Ovada. [illegible] Verde 80 420
Ponzone: Croce Rossa 970 370
San Salvatore: Croce Rossa 233.050.
Serravalle Scrivia: Croce Rossa 85 176
Tortona: Croce Rossa 811.333
[illegible] Avis pronto soccorso 924.360
Vignale: Croce Rossa 933.340
Vignole: Croce Rossa 67.300
Voghera: Croce Rossa 213.838

FARMACIE DI TURNO

Ad [illegible] di turno, [illegible] alle 19,30, Odone, via [illegible] Vittoria 16, tel. 252.246 (svolge servizio per il urgenze dalle 12,30 alle 15,30, a serrande abbassate), e in servizio notturno Comunale, via Marengo 48, tel. 265.677, dalle 19,30 alle 9 [illegible] giorno [illegible] (svolge [illegible] il urgenze dalle [illegible] 21,30 [illegible] 8, a [illegible] abbassate)
Per gli altri comuni [illegible] provincia le farmacie di [illegible] svolgono [illegible] servizio di reperibilità, su chiamata, dietro la presentazione di ricette [illegible] urgenti.
Acqui [illegible] *Bollente*, corso Italia 36, tel. 322.747, aperta dalle 8,45 alle 20 e, a [illegible], dalle 12,30 [illegible] 15; *Terme*, via XX Settembre 2, tel. [illegible], dalle [illegible] alle 18,45
Casale M.to: *Cucchiara*, corso Manzoni 30, tel. 452.188
[illegible] **Ligure:** *Crissani*, [illegible] IV [illegible] 13, tel. 2321.
Ovada: [illegible] via [illegible] 185, tel. 80.348
Tortona: *Zerba*, via Emilia 220, tel. 861.939 e *Castellania*, via Emilia 39, tel. 882 008, aperta [illegible] 15,30 [illegible] 19,30.
Valenza: *Bellingeri*, [illegible] Garibaldi 86, [illegible] 943 356.

GUARDIA [illegible]

Alessandria: 206 880 **Acqui Terme:** 57.775; [illegible] **Monferrato:** 434.111; [illegible] **S.:** 270 027; **Castelnuovo S.:** 856.763, **Cerrina:** 943 423; **Felizzano:** 791.616; **Gavi Ligure:** 642.551; **Novi Ligure:** [illegible], **Ovada:** 81 777; **S. Sebastiano C.:** 78[illegible]; [illegible]**valle Scrivia:** (Arquata) 636.129; **Tortona:** 86.51; **Valenza:** 952.601

STATO CIVILE

ALESSANDRIA

[illegible] Alessandro Ricaldone, Marco Bosco, Andrea Cizek, Jessica Sangregorio, Francesca [illegible], Beatrice Orr, Camilla Caprioglio, Yan Passariello, Selene Cabella, Simone Iacchetta, Nadire Methasani, Alessandra Pero, Lorenzo Zarri, Nicole Suppa, Alessandra Azzallo

ATTIVITA' AMMINISTRATIVA

La Regione pagherà l'ascensore della Gipsoteca e della Pinacoteca del Museo civico di Casale che si sta allestendo a palazzo Langosco. Per costruirlo la Regione ha concesso 30 milioni Comune.

Questi i biglietti vincenti [illegible] lotteria abbinata alla festa di S. Bernardino, a Valenza: quadro del pittore Marco Regoli nr. [illegible]; orecchini perle 84; orecchini oro 83; spilla 2072; ciondolo coralio 2296; ciondolo [illegible] 1823; orologio 1567; camicetta 1661 e 2272; foulard 2469; vaso 2432; cravatta 1645; polo 1611; [illegible] glia 1313; pigiama 1621; guepiere 2327; buono spesa 2217; cravatta 2110; cintura 129; tovaglia 574; pallone 1427; zainetto 1582; marsupio 1828; casco 1402; borsa 1512; profumo 1972; portatrucco 1076; [illegible] chiali sole 1917; completo barba 2441 e [illegible]; cuscini 536; accappatoio 688; magliette 505; vini 1839, 1852, 82, 1829, 2142, 2149.

GLI APPUNTAMENTI

IN GITA

Pedalando nel Novese con il Dlf

Il Dopolavoro ferroviario di Novi organizza oggi una pedalata ecologica che si snoderà lungo le antiche strade del basso Piave. Raduno alle 14,30, alla sede estiva del Dlf, via S.Giovanni Bosco 44. [m. pu.]

ASSEMBLEA

A convegno i progressisti novesi

Assemblea dei progressisti novesi, oggi alle 17, alla sede del Psi in via Paolo da Novi. In di[illegible] situazione politica cittadina. Partecipano Giuseppe Maspoli, candidato progressista alle politiche, e l'on. Enri[illegible] Morando. [m. pu.]

REFERENDUM

La raccolta firme per la Mammì

Il comitato per il referendum per la riforma della legge Mammì ha organizzato a Casale un tavolo per la raccolta firme oggi dalle 17 alle 19 al piazzale Aldo Moro di corso Valentino. Ad Alessandria le firme si raccolgono alle 15 sotto i portici di piazza Marconi e piazza Garibaldi. Firme alla segreteria del municipio. [r. al.]

[illegible]

Dedicata a cani e altri animali

Oggi alle 10 ai giardini pubblici di Casale «Festa del [illegible] e degli altri animali» organizzata dall'assessorato all'Ambiente. Sa[illegible] esposti i lavori delle classi casalesi che hanno studiato il mondo animale e verrà proposto uno spettacolo della materna di san Germano. [t. f.]

[illegible] DI STUDIO

Premi agli studenti meritevoli

Oggi alle 10 all'aula magna della media Trevigi di Casale saranno consegnate le borse di studio assegnate dall'Ente «Trevisio» agli studenti delle medie. [t. f.]

INCONTRO

[illegible] parla di famiglia con l'Oikos

«Famiglia, parliamone un po'» è il tema dell'incontro in programma oggi alle 21,15 all'auditorium S.Filippo di Casale con i gruppi di volontariato e il gruppo artistico Oikos. [t. f.]

Ieri sono stati svuotati i cassonetti e da lunedì parte la raccolta differenziata

«Acquesi, dividete i rifiuti»

Multe a chi non rispetterà l'invito del Comune. L'obiettivo: ridurre quantità e volume della spazzatura da smaltire. La città chiede di poter usare una discarica del Torinese

ACQUI. Ieri tutti i cassonetti della città sono stati svuotati della spazzatura. E' il risultato del vertice svoltosi l'altro giorno in prefettura durante il quale è stato deciso di concedere un'ulteriore proroga ad Acqui e ai 22 Comuni da una settimana in emergenza per smaltire l'immondizia nella discarica di Novi. La proroga scade [illegible].

Intanto sta cercando una soluzione per portare altrove da lunedì i rifiuti degli acquesi. L'altra sera l'ufficio comunale all'Ecologia ha inviato all'Amiat di Torino, municipalizzata che si occupa dello smaltimento rifiuti, la richiesta di poter portare la spazzatura di Acqui in una delle discariche del Torinese. Ieri ancora si attendeva il nulla osta per il conferimento dei rifiuti «fuori bacino», che viene concesso tenendo conto sia della disponibilità di una discarica pubblica o privata a ricevere la spazzatura, sia del parere dell'assessorato regionale all'Ambiente.

I cassonetti colmi di rifiuti sono stati protagonisti in questi giorni di numerose riflessioni da parte di cittadini e amministratori comunali. E questi ultimi, con in testa l'assessore all'Ecologia Raffaele Ciravegna, hanno dato il via a nuove iniziatice. «La prossima settimana - annuncia Ciravegna - partirà la raccolta differenziata dei rifiuti, che in questi giorni di emergenza è stata limitata in via sperimentale solo agli scarti prodotti dal mercato ortofrutticolo. Visto che l'esperimento ha funzionato bene, allestiremo in città quattro "isole ecologiche", dove la popolazione potrà conferire i propri rifiuti, suddividendoli per tipo. Le quattro "isole" saranno sistemate a [illegible], Defandente, in zona Bagni, nella zona [illegible] Malacarne e nel cortile dell'ex caserma Cesare Battisti, così da essere raggiunte facilmente da ogni parte della città».

Una quinta, più grande, «isola ecologica», che raccoglierà il materiale proveniente dalle altre quattro, è in via di realizzazione nell'area del depuratore in regione Fontanelle. Qui potranno essere conferiti anche i materiali di grandi dimensioni.

«Per rendere operativo il progetto - continua Ciravegna - verranno firmate ordinanze che inviteranno la gente a conferire il materiale nelle [illegible] site aree, lasciando così liberi i cassonetti da cartone, vetro e erba, che attualmente difficoltà di smaltimento oltre a provocare l'aumento del peso e del volume dell'immondizia da smaltire nelle discariche».

E chi non obbedirà pagherà multe salate.

Ferrise

Una guardia antirapina

Chiesta dai sindacati bancari dopo i due assalti a Pozzolo

Due rapine. La filiale del San Paolo ha sede nel centro commerciale «I Giovi»

POZZOLO. Una guardia all'ingresso della filiale pozzolese della banca San Paolo, per prevenire altre rapine.

E' la richiesta avanzata dai sindacalisti in un incontro i dirigenti dell'istituto tenutosi l'altro giorno a Torino. Durante la riunione è stata evidenziata la misure di sicurezza nella banca, che ha sede nel centro commerciale «I Giovi». Non c'è il segnale di allarme collegato alla più vicina stazione dei carabinieri e persino il sofisticato «metal-detector» in dotazione non funziona in maniera adeguata. Tanto che per ben due volte in un i banditi sono riusciti a portare in banca un coltello, senza che il rilevatore di metalli segnalasse nulla di sospetto. Ma è stata la anche l'assenza di una guardia.

«Forse, vedendo un agente, i banditi rinuncerebbero a tentare - hanno detto gli esponenti delle organizzazioni sindacali -. La presenza di un poliziotto privato darebbe inoltre maggior sicurezza ai dipendenti della filiale che, dopo i recenti episodi, temono per la loro incolumità». La paura dei funzionari del San Paolo sembra dunque giustificata. Fra l'altro, in seguito alla prima rapina, avvenuta il 1° aprile, l'impiegato Giulio Valdenassi aveva sofferto un forte stato di choc, e chiesto e ottenuto il trasferimento in filiale «più sicura».

I dirigenti dell'istituto bancario hanno analizzato con attenzione la situazione e, con ogni probabilità, accoglieranno già nei prossimi giorni le richieste sindacali.

Intanto, i carabinieri proseguono le ricerche degli autori dei due colpi. E' quasi certamente una «gang» di professionisti che ha studiato tutti i movimenti nei minimi dettagli. In entrambe le rapine, i banditi sono entrati dall'ingresso principale, hanno impugnato l'arma e hanno intimorito i dipendenti, facendosi consegnare il denaro e fuggendo da una porta sul retro. Ad aprile il bottino era stato di 75 milioni, mercoledì i rapinatori hanno sottratto circa 50 milioni.

Massimo

Mini auto di Lavezzari

Giulio Andreotti al battesimo del «Diavolino»

VARZI. Oggi alla 11, nell'area del mercato coperto, il Giulio Andreotti presenterà il libro autobiografico dell'ingegner Carlo Lavezzari «Il pane, le ferite, il lavoro». L'imprenditore, 70 anni, presidente della «Lavezzari» con stabilimenti per l'elettrozincatura a Varzi e Novi, racconta le vicende della sua vita. Il capitolo più drammatico riguarda lo sterminio della famiglia durante la guerra, il febbraio 1945.

Alle 10,15 a Tortona, Luigi Bongianino, benedirà il monumento dedicato ai familiari Lavezzari. Con l'occasione verrà presentato il «Diavolino», minivettura che verrà prodotta dalla «Lawil» di Varzi, dallo stesso Lavezzari. Andreotti è arrivato ieri e ha soggiornato a Godiasco. [f. d.]

Oggi in municipio

In visione gli Statuti duecenteschi

ACQUI. Vengono presentati oggi i restaurati Statuti duecenteschi della città di Acqui, conservati nell'archivio storico dell'Usl.

Il restauro è avvenuto sotto la direzione della Sovrintendenza all'Archivistica ed è avvenuto a cura di Mariangela Cibrario per iniziativo del Lions club e dell'Usl.

Agli Statuti viene dedicata oggi giornata di studio che s'inizia alle 15,30 nella sala consiliare del municipio, e vi intervengono storici di primo piano. La conclusione dei lavori è prevista verso le 18. Sarà possibile visionare gli Statuti, che normalmente non esposti al pubblico, inoltre saranno esposte fotografie relative ai complessi e pazienti lavori di restauro. [r. al.]

CURONE

Durante la messa

Una chiesa «sotto [illegible] per don Ciotti

SEBASTIANO CURONE. Grande folla, l'altro giorno, nella chiesa parrocchiale di San Sebastiano Curone: alle in suffragio di Alberto Gulminetti (morto il mese scorso, a 31 anni, per congestione, una panchina ai giardini dalla stazione di Tortona) è intervenuto Luigi Ciotti. Tempo fa, sacerdote «anti droga» fondatore del gruppo Abele, aveva conosciuto il padre Alberto, assicuratore tortonese.

Don Ciotti è stato scortato fin sull'altare dalle guardie del corpo e protetto da un poderoso servizio di sicurezza.

L'avvenimento ha riportato l'attenzione sulla lotta alla tossicodipendenza, e in particolare sulla comunità Frascaro, cui, anni fa, era stata lasciata un'eredità 100 milioni. [m. ru.]

In ospizio medicinali scaduti assolto l'amministratore

E' stato assolto dal pretore di Casale perché il fatto costituisce reato» Pietro Cane, 59 anni, legale rappresentnate della casa di riposo Cerrina. Era accusato detenuto medicinali scaduti e di non aver osservato alcune prescrizioni impartite dall'Usl. [s. m.]

Panettieri patteggiano per l'evasione fiscale

Leone e Fiorenza Frezzato, rispettivamente 60 e 34 anni, titolari della panetteria Centro Coop Casale, hanno patteggiato la pena a 1 mese e 20 giorni di arresto e 5 milioni di ammenda. Erano accusati di evasione fiscale. La pena è stata commutata in multa (3 milioni 750 mila lire). [s. m.]

Tanti «grandi eventi» per la stagione termale

E' stata presentata ieri la stagione organizzata dalle Terme di Salice, che, per la prima volta, sarà gestita da un pool di società specializzate in grandi eventi. Lo sport inaugurerà le manifestazioni con il concorso del cavallo arabo (4 e 5 giugno); a seguire mostre di pittura, teatro, moda, tiro l'arco e in conclusione il tradizionale concorso ippico. [d. sa.]

BANCA PASSADORE & C.
SOCIETÀ PER AZIONI - FONDATA NEL 1688
GENOVA

Principali dati del bilancio al 31 dicembre 1993 approvato dall'Assemblea degli Azionisti del 27/5/94.

DEPOSITI CLIENTELA	557 miliardi (+8,28%)
TITOLI AMMINISTRATI	1.195 miliardi (+13,49%)
IMPIEGHI CLIENTELA	418 miliardi (+14,45%)
PATRIMONIO NETTO	miliardi (+ 3,71%)

L'utile netto di L. 9.059.751.799 (L. 9.014.344.048 nel 1992) consente un passaggio a riserve di L. 3.846.932.509 e la distribuzione di un dividendo di L. 850, uguale a quello dello scorso anno. L'Assemblea ha proceduto alla nomina degli Organi Sociali per il triennio 1994-1996 che risultano così composti:

CONSIGLIO DI AMMINISTRAZIONE: Presidente: cav. lav. dott. Agostino Passadore; Consiglieri: dott. Franco Azzoaglio, dott. Alberto Brignone, dott. Franco Buzzi, prof. avv. Sergio Maria Carbone, cav. lav. Carlo Carli, Vincenzo Ceriana, dott. Giovanni Delle Piane, ing. Luigi Dufour, Gianfranco Messina, dott. Giovanni Novi, cav. lav. Sergio Pininfarina, dott. Mauro Rebutto; Segretario: dott. Francesco Passadore.

COLLEGIO SINDACALE: Presidente: prof. dott. Alberto Bosisio; Sindaci Effettivi: dott. Guglielmo Acquarone e dott. Alberto Zaio; Sindaci Supplenti: dott. Cesare Ferrero e dott. Pietro Salvo.

DIREZIONE: Direttore Generale: dott. Mauro Rebutto; Direttore: dott. Luciano Fortuna; Condirettori: dott. Edoardo Fantino e dott. Lucio Siboldi.

NUOVA GESTIONE
Ristorante IL CAPRICCIO
NUOVA GESTIONE
CUCINA TIPICA LIGURE PIEMONTESE
VENERDI' E SABATO PESCE
SERVIZIO PER CERIMONIE
SAN SALVATORE (AL) - VIA PREVIGNANO 7 - TEL. 0131/23.33.05

Salmoiraghi Viganò
Salmoiraghi Viganò SpA Società Leader nel settore dell'ottica cerca:
OTTICO/A DIPLOMATI
anche con breve esperienza, [illegible] punto vendita [illegible] - via Migliara, 1 - Tel. [illegible]

Per la pubblicità su LA STAMPA
PK publikompass
Via Vochieri 80 - 15100 Alessandria
Tel. (0131) 442.543-442.544

Salone LA STAMPA
Via Roma 80 - Torino
Libreria Internazionale del Salone
Da lunedì a sabato: 6-19,30 - Domenica 6-12
Tel. 534.914

CASTELLO di COSTIGLIOLE D'ASTI
Sabato 5 maggio ore 21
concerto
INSIEME PER TELETHON
(Ingresso L. 15.000)
Gianni Basso jazz quartet
Ars Philarmonia
romanze e brani d'opera con protagonista il vino
Ore 21: Cena al Castello (L. 25.000, prenotazione):
alcuni piatti della gastronomia tipica astigiana abbinati al Barbera d'Asti Doc.
Domenica 29 maggio, ore 10
6° ASTA del BARBERA D'ASTI
VIGNETI STORICI
condurranno l'Asta
MARIO BRUSA e BRUNO GAMBAROTTA
Il ricavato dell'intera manifestazione sarà devoluto a TELETHON. Il comitato che si occupa di reperire fondi per finanziare la ricerca per la lotta alla distrofia muscolare e alle altre malattie genetiche.
dalle 10,30 sino all'inizio dell'Asta, nel cortile esterno del Castello si terrà il Mercatino degli artigiani della "Guida golosa" di Paolo Massobrio, con possibilità di degustare e di acquistare i prodotti gastronomici e le specialità dell'Astigiano
Nelle due giornate della manifestazione, le Cantine del Castello resteranno aperte al pubblico per la degustazione delle partite del Barbera 1993 destinate all'Asta. Il biglietto d'ingresso alle cantine (lire 10 mila) dà diritto all'assaggio di tutti i vini e all'omaggio di un prestigioso bicchiere in cristallo da degustazione Riedel serigrafato.

BODRATO MOBILI
affari in vista
sconti
dal 20% al 60%
sulla [illegible] esposizione per
RINNOVO LOCALI
[illegible] vendita di [illegible]
Via Giovanni XXIII, [illegible]
cucine minotti
AXIL
FEG
seven
INSA
TETIDE
porada
Busnelli

Inchiesta sulle tangenti, Romita condannato ad un anno e quattro mesi

Corruzione per l'ex ministro

Imputato per contributo di 100 milioni versato al psdi da un'impresa nel 1985/86. «In cambio si adoperò per un finanziamento Fio». Il parlamentare: «Contro di me solo voci»

L'ex ministro Pier Luigi Romita

ALESSANDRIA. Dei politici e amministratori alessandrini finiti in vario modo in Tangentopoli, il primo ad essere processato e a vedersi infliggere una pena è stato l'ex parlamentare socialista Pier Luigi Romita. Comparso davanti al giudice delle indagini preliminari del tribunale di Torino, Sebastiano Sorbello, Romita è stato processato con giudizio abbreviato e condannato a 1 anno e 4 mesi di reclusione, per corruzione. Ha ottenuto i benefici di legge.

Coimputati l'ex direttore generale della Compagnia italiana strade (Cis) Vittorio Dal Monte e l'ex amministratore delegato della Impresit (gruppo di cui faceva parte la Cis) Ulrico Bianco. Il reato nei loro confronti è stato dichiarato prescritto in quanto hanno risarcito tredici milioni. L'accusa è stata sostenuta dal pubblico ministero Vittorio Corsi.

Pier Luigi Romita, 72 anni, ingegnere e docente universitario, è stato parlamentare per oltre trent'anni, sino alle elezioni del marzo scorso, prima per il psdi poi per il psi. E' sempre stato eletto nella circoscrizione Alessandria-Asti-Cuneo. E' stato ministro in vari dicasteri e sottosegretario e presidente di commissioni parlamentari.

I fatti per cui è processato risalgono al periodo 1985-86, quando era ministro del Bilancio. Secondo l'accusa, la Impresit avrebbe versato su un conto svizzero, quindi violando le in materia valutaria, cento milioni a favore del segretario provinciale del psdi torinese. Un'erogazione che sarebbe stata subordinata alla di finanziamento Fio (Fondo investimenti occupazione) che sarebbe utilizzato dalla Cis per i lavori di sistemazione della linea ferroviaria Torino-Caselle.

Sempre secondo l'accusa, il finanziamento Fio, cui concessione si sarebbe adoperato il ministro al Bilancio Romita, sarebbe stato illecito in quanto il progetto non avrebbe ottenuto l'assenso dello speciale nucleo di valutazione.

Il collegio per i reati ministeriali presso la Corte d'appello di Torino aveva quindi chiesto l'autorizzazione a procedere nei confronti di Pier Luigi Romita, in relazione alla sua carica ministro, per l'accusa corruzione. La giunta delle autorizzazioni aveva proposto che venisse concessa l'autorizzazione a procedere e la richiesta era stata discussa nella seduta della Camera del 12 gennaio 1994, relatore l'onorevole Giovanni Corrente.

In quella sede l'ex parlamentare socialista si era difeso con un lungo e dettagliato intervento. Romita sostenne che l'accusa si basava su affermazioni del segretario socialdemocratico torinese in base alle quali si sarebbe lasciato intendere che Dal Monte era disponibile a concedere un contributo al psdi se il ministro si fosse adoperato per il finanziamento del progetto della Torino-Caselle.

«In realtà - sostenne l'onorevole - nessuno mi aveva parlato di tale accordo, soltanto, come capita spesso, durante una visita a Torino mi era stato messo in promemoria cui Dal Monte sollecitava finanziamento progetto. Nulla più». Romita aveva poi difeso la validità progetto Torino-Caselle. Non essendo stati presentati ordini del giorno contrari alle decisioni della giunta, l'autorizzazione a procedere venne però concessa.

Franco Marchiaro

L'iniziativa è dell'associazione alpini, impegnati i volontari di Stazzano

Emergenza incendio a Tortona

In piazza un'esercitazione di protezione civile

TORTONA. «Emergenza» fuoco in città: oggi, alle 17, un incendio divamperà in piazza d'Armi, nell'ex caserma Passalacqua. Il fronte d'avanzamento delle fiamme, però, si presenterà sotto le sembianze di un nastro colorato. E il fuoco sarà fermato da una trentina di volontari del soccorso. L'emergenza, infatti, sarà simulata a scopo dimostrativo dai componenti nucleo di protezione civile «Agostino Calissano», di Stazzano. L'iniziativa rientra nella festa della Protezione civile, organizzata dall'Associazione nazionale alpini di Alessandria, sotto il patrocinio dell'amministrazione comunale di Tortona.

La manifestazione si aprirà alle 16, con l'inaugurazione di una mostra di materiali in dotazione al gruppo stazzanese dell'Ana. In due tende, offerte dal ministero della Protezione civile tramite la prefettura, saranno esposti: moto soffiante, flabolli (particolari attrezzature utilizzate per spegnere il fuoco), tute in materiale resi- al fuoco, maschere, occhiali, roncole, badili e quant'altro i volontari del nucleo hanno acquistato a proprie spese per far fronte ad eventuali emergenze. Probabilmente, in una terza tenda, saranno esposte foto relative all'addestramento in montagna e a interventi operativi effettuati.

Alle 17, appunto, verranno eseguite le dimostrazioni pratiche. E' possibile che si inscени anche la calata di un ferito in barella. Alle 18, verrà invece deposta di fiori al monumento dell'alpino, in onore dei Caduti.

La festa si concluderà in musica: alle 21, al palazzetto dello Sport, si esibiranno la fanfara alpina «Generale Ricagno» e il coro «Monte Nero» della sezione Ana di Alessandria. [m. ru.]

Alle 21 suonerà una fanfara alpina

I NUOVI RICARICABILI PHILISHAVE VI SFIDANO A CAMBIARE IDEA.

Soddisfatti o rimborsati. Grazie a questa garanzia d'acquisto, valida fino al 31 maggio, i nuovi ricaricabili Philishave vi sfidano a cambiare idea sulla vostra rasatura. Scoprite con i rasoi Philips un nuovo modo di radervi, più piacevole e più confortevole, grazie alle nuove testine con Microgroove ed all'innovativo display multifunzionale a cristalli liquidi. La sfida dura giorni: entro questo periodo non sarete stati conquistati dal vostro nuovo rasoio Philishave ricaricabile, potete restituirlo ed essere completamente rimborsati. Che ne dite? Per Philishave è una bella sfida, per voi un'ottima garanzia.

PHILIPS

GARANZIA SODDISFATTI O RIMBORSATI

In vendita da:

VIGLANA ELETTRODOMESTICI

Via Marengo, 64 - ALESSANDRIA
Viale Cavalli D'Olivola, 6 - CASALE MONFERRATO
Via Asti, 39 - MURISENGO
Via Gaifetti, 70 - NOVARA
Via Galileo Ferraris, 54 - VERCELLI
MONFERATO SHOPPING CENTER
S.S. Casale Vercelli, 31 - VILLANOVA MONFERRATO

VALENTIA

dancing - discoteca - ristorante - tel. (0131) [illegible]

SABATO 28 MAGGIO

UNA SERATA DIVERSA

Fred Bongusto

con

Vanni Cateliani e Valerio Bono

Riascolterete i suoi grandi successi e ballerete al ritmo di musiche tradizionali e revival

DOMENICA 29 sera

MIKE e LUCY

tutti i giovedì pomeriggio, ore 15 BALLO LISCIO "Anni d'argento" con il d.j. Jean Marie

Fonti dello zolfo

MONTEGIOCO

SABATO 28 MAGGIO

DELLABIANCA

DOMENICA 29 MAGGIO

GALLO

RISTORANTE TIPICO

APERTO TUTTI I GIORNI CON AGEVOLAZIONI PER OPERAI E IMPIEGATI

Tel. 0131/875.174

CASALE MONFERRATO

Salone San Bartolomeo - Piazza Baronino

Mostra di LAURA ROSSI

Fino al 28 maggio '94

Orario feriali 10-13, 16-19 festivi 10-13. Ingresso libero

AZZURRA

L'ESTATE STA PARTENDO.

GUIDATELA A BORDO DI TIPO E TEMPRA.

TIPO VI OFFRE IL CONDIZIONATORE COMPRESO NEL PREZZO

È il momento di salire a bordo di Tipo e Tempra: fino al 31 maggio potete averle a condizioni irripetibili. A voi la scelta. Il caldo dell'estate vi preoccupa e sognate il fresco benessere dell'aria condizionata? Tipo vi offre eccezionalmente il condizionatore compreso nel prezzo. Se invece il vostro problema è l'usato, Tipo vi offre un altro grande vantaggio di pari interesse. Vi aspetta infatti una consistente supervalutazione della vostra auto: ben 1,5 milioni in più rispetto alle quotazioni di Quattroruote. In entrambi i casi, un'opportunità da non perdere per mettervi al volante della Tipo, un'auto sicura e dinamica pronta a farvi viaggiare felici e sereni nelle vostre vacanze. Desiderate il grande spazio, la grande sicurezza e il grande piacere di guida che solo Tempra Station Wagon sa darvi? Oggi tutto questo può diventare una splendida realtà, perché il prezzo chiavi in mano della Tempra Station Wagon 1.4 è di sole L. 22.000.000: un grandissimo risparmio. Ma non è ancora tutto: la stessa straordinaria offerta è

TEMPRA STATION WAGON SUBITO VOSTRA DA L. 22.000.000*

valida anche sulla Tempra modello berlina. Informatevi subito dalla Concessionaria Fiat più vicina.

FIAT

CHIARO

È UN'INIZIATIVA DELLE CONCESSIONARIE E SUCCURSALI FIAT DELLA PROVINCIA DI ALESSANDRIA.

* Prezzo chiavi in mano della versione 1.4. Offerta non cumulabile con altre iniziative in corso, valida fino al 31/05/94 sulle Tempra Station Wagon 1.4 e sulle Tempra modello berlina. La versione fotografata è la Tempra Station Wagon 1.8 SLX.

Casale, parte la procedura per realizzare un impianto da oltre 2 miliardi

Via libera al macello Cee

La struttura sarà in regola con le norme comunitarie e consentirà la lavorazione di circa 4 mila capi all'anno. «Puntiamo a servire sia il Monferrato sia l'Alessandrino»

CASALE. Il Comune ha deciso di avviare la realizzazione del maximacello che rispetterà tutte le disposizioni Cee e di [illegible] da tempo c'è il progetto. Nei prossimi mesi [illegible] potrebbero avviare le procedure di appalto dei lavori, che potrebbero iniziarsi il prossimo anno. L'impianto potrebbe essere usato anche da molti operatori del Monferrato e dell'Alessandrino.

La decisione di avviare la costruzione del macello è stata annunciata dall'assessore al Commercio Salvatore Sanzone dopo una riunione con [illegible] dei della città, rappresentanti dell'Unione commercianti, veterinari dell'Usl. Casale attualmente dispone di un macello che gode di una deroga di funzionamento fino a fine del prossimo anno. Ma da tempo è pronto un progetto di sistemazione, che non interessa solo il macello, ma tutto l'isolato di via Candiani d'Olivola dove ha sede la struttura.

«Il progetto per la ristrutturazione del mattatoio è uno dei pochi, forse l'unico in provincia, già approvato dal ministero della Sanità - spiega Sanzone -. Siamo quindi in una situazione [illegible] privilegio, pur rispettando tutte le nuove disposizioni in materia veterinaria della Cee».

Ci sono molti piccoli macelli in Monferrato che potrebbero essere ristrutturati nel rispetto delle norme comunitarie. Ma quello di Casale è l'unico a poter ottenere il cosiddetto «bollo Cee», cioè un'autorizzazione [illegible] macellare un altissimo numero annuo di capi, fino a 3/4 mila, [illegible] un procedimento automatizzato che garantisce il massimo grado di igiene delle carni.

Il progetto, degli architetto Sarzano e Bonelli, prevede spese per circa 2 miliardi e 300 milioni. «Nelle prossime settimane dovremmo riuscire a preparare il piano finanziario per chiedere l'accensione di un mutuo. Forse entro fine anno tutto potrebbe g[illegible] esaminato dal Consiglio comunale» spiega Sanzone. La grande struttura di Casale potrebbe fare da volano per tutto il territorio, forse anche per la città di Valenza.

Si calcola che nei piccoli mattatoi dei paesi si macellino circa 2300 capi annui. Molti di queste strutture potrebbero es[illegible] in regola con le nuove norme sanitarie, ma solo con una bassa capacità di macellazione. E si pensa che possa divenire più conveniente usare [illegible] maxi struttura di Casale.

Tino Ferrarotti

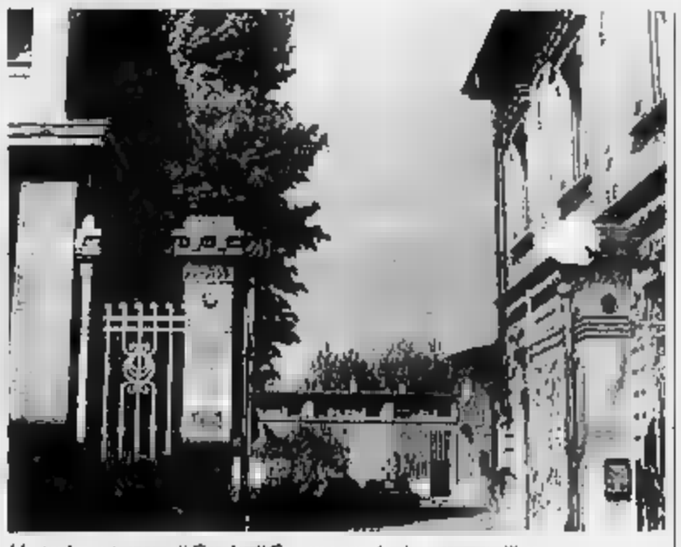

L'attuale mattatoio di Casale. Il Comune vuole ristrutturare l'intera area

Amici cani

Una campagna di «adozione»

CASALE. Una campagna di adozione dei cani abbandonati, ospiti del canile di Cascine Rossi. Viene avviata oggi tra i ragazzi delle scuole cittadine e del Monferrato nell'ambito della «Festa del cane e degli altri animali» organizzata dall'assessorato comunale all'Ambiente come momento conclusivo del progetto didattico «In giro [illegible] l'[illegible]», che ha proposto ai bambini lo studio di vari animali. Vi hanno partecipato le materne di San Germano [illegible] San Maurizio di Conzano; classi delle elementari «Bistolfi» [illegible] «XXV Aprile» e delle medie «Leardi» e «Huguess».

La festa s'inizia alle 10 ai giardini della stazione, accanto alla sede del Mutuo soccorso. [illegible] esposti i lavori realizzati dagli alunni e un reportage fotografico realizzato al canile.

In programma anche un bre[illegible] spettacolo proposto dai bambini della materna [illegible] San Germano. Subito dopo, viene ufficialmente avviata la campagna di adozione [illegible] cani abbandonati. (t. f.)

In tre ad Ovada

Denunciati per una rissa all'ospedale

OVADA. Tre denunce per [illegible] lite avvenuta l'altra notte [illegible] pronto soccorso dell'ospedale di Ovada. Sono Piero Selchi, 21 anni, di Bosa (Nuoro), Massimiliano Anconetti, 23 anni, di Bergamo, e Daniele Vitali, 32 anni, di Rivalta Bormida.

Selchi e Anconetti, verso le [illegible] del mattino, hanno accompagnato al pronto soccorso una ragazza di origine straniera, Svetlana Markovic, 21 anni, ospite [illegible] un albergo [illegible] Castelletto d'Orba, dove anche i due giovani hanno trovato alloggio. Mentre si trovava in discoteca a Castelletto, la ragazza era stata colta da un malore e gli amici l'hanno accompagnata in ospedale. Poco dopo, è giunto al pronto soccorso anche Vitali e, non si sa per quale ragione, [illegible] nata una discussione fra i tre che si è trasformata in lite, tanto che è stato chiesto l'intervento [illegible] carabinieri e [illegible] scattate le denunce per rissa.

La ragazza [illegible] stata ricoverata in osservazione, Vitali [illegible] stato medicato per contusioni al setto nasale. (r. bo.)

Casale, riconosciuto grazie a una foto

Processo a Jumbo il «re delle truffe»

CASALE. Per anni e anni «Jumbo» l'aveva fatta franca [illegible] diverse città: faceva una bella vita, tra auto di lusso, ristoranti di classe, alberghi [illegible] prim'ordine dove era considerato un cliente di riguardo, anche perché era generoso [illegible] le mance. Angelo Salvioni, 44 anni, di Giussano, soprannominato «Jumbo» per la mole, è finito in carcere dopo aver seminato truffe ovunque. Anche a Casale. E per aver gabbato tre pensionati spacciandosi per funzionario del ministero delle Finanze è stato rinviato a giudizio dal gip Gennaro Di Bernardo. Sarà processato il 7 luglio per truffa e contraffazione di [illegible] gilli.

«Jumbo» è stato a Casale al[illegible] tre volte: nel febbraio '92, nell'ottobre '93 e nel febbraio di quest'anno. Si era presentato [illegible] Angelo Grosso, Elda Boario e Giuseppina Bota dicendo di essere un funzionario del ministero delle Finanze, incaricato di ri[illegible] denaro relativo a sanzioni per pagamenti corrisposti in ritardo relativamente [illegible] ca[illegible] della [illegible]. I pensionati avevano versato somme tra le 200 e le 500 mila lire. Solo dopo avevano avuto il sospetto [illegible] [illegible] stati truffati [illegible] avevano sporto denuncia.

Angelo Salvioni, 44 anni, soprannominato «Jumbo» a causa della sua mole imponente. E' accusato di aver truffato tre pensionati casalesi

A marzo, quando Salvioni fu arrestato [illegible] Torino, la sua foto comparve [illegible] «la Stampa». La descrizione delle «prodezze» di Jumbo incuriosì i poliziotti casalesi che andarono a ripescare quei fascicoli contenenti le denunce presentate [illegible] pensionati. A loro mostrarono la fotografia: le vittime lo riconobbero. [illegible] qui la denuncia e il rinvio [illegible] giudizio davanti al tribunale per il 7 luglio. (s. m.)

Casale, riempie di terra le buche delle strade

Incendia l'immondizia per «tenere in ordine»

CASALE. La cartaccia sparsa intorno ai cassonetti dà molto fastidio a R.V., un individuo [illegible] 35 anni, di cui si è scoperta un'insolita mania: se trova immondizia sparsa [illegible] ai contenitori appicca [illegible] fuoco e se vede [illegible] buco in strada lo riempie di terra. L'uomo vive [illegible] [illegible] casa del centro storico, [illegible] la sua zona operativa è il quartiere di Oltreponte.

Quando è stata notata la presenza sospetta di R.V., che sempre porta con sé una pala, sono arrivate segnalazioni [illegible] commissariato. La polizia ha fatto accertamenti e ha scoperto che è «un personaggio innocuo». Ma la sua inconsueta mania di ordine e pulizia gli era già valsa una denuncia per incendio doloso nell'ottobre '92.

Più di recente, R.V. era entrato nel numero dei sospetti per l'incendio appiccato ad una ca[illegible] di carta nel deposito della «Recuperi generali» di Nunzio Loria, che ha sede per l'appunto alla periferia di Oltreponte. Non sono però emerse prove a suo carico, e [illegible] polizia tiene a tranquillizzare la popolazione preoccupata per la [illegible] presenza: «E' un individuo innocuo. Ha questo unico pallino di voler vedere tutto in perfetto ordine».

R.V. si aggira spesso intorno ai cassonetti e ispeziona che non ci sia spazzatura fuori dai contenitori. Porta anche [illegible] [illegible] una pala che gli serve ogni volta che trova qualche tratto di strada dissestato: cerca un po' di terra nelle vicinanze e la utilizza per livellare.

Qualcuno lo ha avvicinato e gli ha proposto un pagamento per svolgere questa mansione di «uomo dell'ordine». Ma R.V. ha risposto [illegible] decisione: «Non posso, se non vengo regolarmente assunto». Meglio, ha voluto precisare al suo interlocutore, se del Comune. (s. m.)

Domani [illegible] Casale

Una [illegible] all'insegna di quattro sport

CASALE. Grande «maratona sportiva» a sfondo benefico, domani, promossa dal Soroptimist con la collaborazione di quattro società cittadine (Casale Volley, Centro Nuoto, Dojo Kendo Karate e Accademia Karate) [illegible] del commissariato.

Le gare di nuoto [illegible] svolgono dalle 9 alle 18,30 ininterrottamente alla piscina del Centro Nuoto in strada Vecchia Vercelli. Le gare [illegible] volley si svolgono dalle 9,30 alle 18 alla palestre «Leardi». Gli incontri di calcio si tengono al campo dell'oratorio del Valentino dalle 9 alle 13. Infine, le prove di karate si svolgono dalle 9,30 alle 18 nel Palasport di Villanova. Alle 19,30 alla palestra «Leardi» [illegible] tiene la di premiazione.

Per iscriversi alla «Maratona dello sport» è possibile anche domenica mattina, prima che s'inizino le gare; non conta [illegible] e sesso. L'adesione costa [illegible] mila lire. (s. m.)

A MIRABELLO MONFERRATO

EURODIL

1000 MQ. DI ESPOSIZIONE

APERTA ANCHE SABATO E DOMENICA

PAVIMENTI E RIVESTIMENTI DELLE MIGLIORI [illegible]

ARREDOBAGNO BERLONI, LINEA 3, TIFERNO

[illegible] EDILCAMIN PALAZZETTI

SANITARI E RUBINETTERIA IDEAL STANDARD CESAME

[illegible] ANTICATI "I PALLADIANI"

CABINE DOCCIA CESANA

TAGINA - TERRE ANTICA UMBRIA

PORTE E [illegible] DA INTERNO

VASCHE [illegible] ALBATROS

[illegible] LEGNO GAZZOTTI E TEKOS

MONOCOTTO BRUNELLESCHI E TUSCANIA

LE NOSTRE OFFERTE

[illegible] E RIVESTIMENTI 12.000 mq.

[illegible] BAGNO [illegible]

BOX DOCCIA da L. 190.000

CAMINETTI da L. 550.000

MIRABELLO [illegible]

TEL. 0142.63124-63656

CONSULENZA SPECIALIZZATA - PREVENTIVI GRATUITI

[illegible] (AL)

Grande attico [illegible] costruzione, zona centrale, finiture di lusso, 2 box, + cantina, riscaldamento autonomo, libero entro '95. Trattativa diretta. No affare. Scrivere [illegible] casella Pubblikompass 143 - 10100 Torino.

[illegible]

TRAVERSO

VENDE

ARQUATA: Bellissimo appartamento 7 vani, doppi servizi, garage, cantina.
L. 210.000.000

ARQUATA: Casa centralissima da ristrutturare [illegible] ampie camere, bagno.
L. 75.000.000

RIVOLGERSI
Ag. di ARQUATA SCRIVIA
Piazza G. Bertelli, 42 - Tel. 0143/636051

CITTA' DI [illegible] SALVATORE MONFERRATO

PROVINCIA DI ALESSANDRIA

L'Amministrazione comunale indice licitazione privata da esperirsi con il metodo di cui all'art. 1, comma 1, lettera a legge 14/1973 per lavori di adeguamento impianto elettrico Scuola Media di San Salvatore.

Il relativo bando [illegible] affisso all'albo pretorio in data 27-5-1994. Le domande di partecipazione dovranno pervenire entro il 15-6-1994.

[illegible]
Giuseppe Beccaria

[illegible]

AVES

ALESSANDRIA
Via Venezia
c/o Ospedale Civile - Tel. [illegible]

AL GARDEN DI MONTEBELLO

di Montebello

SABATO 28 E DOMENICA 29 MAGGIO

EUKANUBA DAY

EUKANUBA È LA LINEA SOPRAFFINA, GUSTOSISSIMA, DIETETICA DI ALIMENTI PER CANI E GATTI.

SABATO [illegible] DOMENICA, FAVOLOSI SCONTI SU TUTTA LA LINEA E SIMPATICI OMAGGI PER VOI E PER I VOSTRI FEDELISSIMI AMICI.

UN ESPERTO IN ALIMENTAZIONE SARÀ A VOSTRA DISPOSIZIONE PER CONSIGLI PREZIOSI

P.S.: PER GLI APPASSIONATI UNA BELLISSIMA CUCCIOLATA DI MASTINI NAPOLETANI.

[illegible] ORARI

LUNEDÌ 14.00 - 19.30

DA MARTEDÌ ALLA DOMENICA 9.00 - 19.30

Tel. 0383/650500

APERTO ANCHE LA DOMENICA

S.S. TRA VOGHERA E CASTEGGIO ENTRATA PIAZZALE CENTRO COMMERCIALE MONTEBELLO

I Fratelli di Soledad in concerto stasera al «Subbuglio»

Musica pro «indiani»

Al centro sociale alessandrino «solidarietà con i pellerossa» Video sulle riserve negli Usa [redacted] l'ultimo disco del gruppo torinese

Musica come impegno, musica [redacted] divertimento, ma musica anche [redacted] modo, il più immediato, di comunicare emozioni e idee. I torinesi Fratelli di Soledad, che suoneranno questa sera al centro Subbuglio di Alessandria, in piazza Santa Maria di Castello [redacted] piacciono a tanti, compresi i difficilissimi critici di settore, forse proprio perché nelle loro canzoni nessuno di questi fattori prevale in modo troppo netto sugli altri.

S'intende: i Fratelli [redacted] Soledad sono seriamente impegnati politicamente e socialmente, [redacted] quasi tutti i gruppi nati attorno [redacted] centri centri [redacted] ciali, ma non per questo trascurano l'aspetto spettacolare del fare [redacted]a, compreso l'impat[redacted] sul pubblico nei concerti dal vivo.

Sono «orecchiabili»; insomma i Fratelli. [redacted] accattivanti nel loro mescolare lo ska e [redacted] reggae, il rock e la cover di un classico della canzone d'autore italiana come «Nel ghetto» di Alberto Radius.

Il concerto di stasera, che sarà l'occasione per presentare al pubblico alessandrino il nuovo disco del gruppo, «Gridalo forte», è intitolato alla solidarietà nei confronti dei detenuti politici dell'American indian movement, i sioux Leonard Peltier e James Weddel.

Si tratta [redacted] un caso di [redacted] sta dibattendo a livello internazionale e che riporta all'attenzione dell'opinione pubblica le drammatiche condizioni in cui si vive nelle riserve indiane degli Stati Uniti.

Stasera al Subbuglio sarà proiettato un video [redacted] queste tematiche e sarà ripercorsa la vicenda che ha portato in carcere i due Sioux. Sarà anche possibile trovare materiale informativo sulla campagna internazionale per la loro scarcerazione. Poi spazio alla musica solare e arrabbiata, ironica e polemica dei Fratelli [redacted] Soledad, che dal vivo esprimono compiutamente e al meglio le loro potenzialità.

Altre occasioni [redacted] ascoltare musica dal vivo [redacted] si possono [redacted] trovare al Maltese di Cassinasco, nell'Acquese, con la «musica da sogno» del Pino Russo Quintet. Country-blues [redacted] Torino al Caffè della Pesa [redacted] Vignale, dove suona il Sal Bonassolo & Slep trio.

Carla Reschia

Musica e impegno. I Fratelli [redacted] Soledad questa sera suonano al Subbuglio

In piazza per l'ex Jugoslavia

Un concerto alla Bollente

ACQUI. Un concerto nella piazza più bella [redacted] città per l'ex Jugoslavia.

All'iniziativa del comitato «Adotta la pace» hanno aderito in [redacted] fra i gruppi musicali e teatrali dell'Acquese e dell'Ovadese. Si [redacted] stasera, dalle 21, in piazza della Bollente, per [redacted] kermesse di solidarietà. L'iniziativa si chiama, appunto, «Solidariefa/sol/la» [redacted] si propone, nello stesso tempo, di [redacted] adesioni al comitato, di raccogliere fondi da devolvere in aiuto alle popolazioni civili dell'ex Jugoslavia e di testimoniare, nello spazio «No alal guerra», sui temi [redacted] pace e della solidarietà.

Parteciperanno i gruppi musicali acquesi Kaos o'clock, Esperia, Knot Toulouse, G[redacted] days [redacted] Yoyo Mundi, gli attori de «Gli spicchi» di Acqui e de «La soffitta» di Ovada, e F[redacted] Ra[redacted]. Il biglietto d'ingresso costa [redacted] lire e si può acquistare anche in prevendita ad Acqui da Top Smile, al Progetto Polo, al liceo classico (Naomi Randazzo, allo scientifico (Luca Persoglio) [redacted] all'istituto d'arte (Donatella Parola; [redacted] Ovada, Monade Musica; [redacted] Nizza, Klettronica Igm e [redacted] Canelli, Musicomio.

Durante la serata il comitato «Adotta la pace» aprirà la campagna di tesseramento a offerta. «La tessera di adesione - spiegano - [redacted] a offerta [redacted] permette a chi [redacted] associa [redacted] passare da spettatore a organizzatore, coinvolgendolo direttamente nell'attività [redacted] nelle nostre manifestazioni future». E in caso [redacted] maltempo, eventualità non augurabile, [redacted] tutt'altro che imprevedibile in questi giorni [redacted] tempo balzano? Nessun problema, il concerto si terrà lo stesso, nel palazzetto dello sport di Mombarone.

Musica in piazza stasera anche a Gavi, in piazza Parnaso, dalle 21, [redacted] il rock blues dei Blue Valentine. [c. re.]

Musica e pace in piazza della Bollente

[redacted] AL CINEMA

Cinema	Film
ALESSANDRIA **Alessandrino** Tel. (0131) 252.644 Or.: 16/17,30/19/20,30 22,30 - L. 10.000/8000	**Una pallottola spuntata 33 1/3** di P. Segal, con L. Nielsen, P. Presley, G. Kennedy (Usa '94) — Il tenente Drebin, pensionato e casalingo, viene richiamato in servizio per una nuova avventura demenziale, tra Oscar e killer mercenari N. V. 1h 14' Comico
Ambra Tel. 252.079 Or.: 21,30 L. 6000 (posto unico)	**[redacted] List** di S. Spielberg, con L. Neeson, B. Kingsley, R. Fiennes (Usa '93) — La vera storia di un industriale tedesco che riuscì a salvare dalle camere a gas oltre 1100 prigionieri ebrei. Dal libro di Keneally. N. V. 3h 15' Drammatico
Comunale SALA [redacted] Tel. 234.240 Or.: 20/22,20 L. 10.000 posto unico	[redacted] CHIUSO
Comunale SALA FERRERO Tel. 234.240 Or.: 20/22,20 Lire 10.000	**Caro diario** di N. Moretti, con N. Moretti, R. Carpenteri, J. Beals (Italia '93) — Nanni Moretti racconta un anno della [redacted] vita, tra malattia, salute ritrovata, quarantenni di sinistra che sostituiscono l'ideologia con paranoie varie N. V. 1h 40' Commedia
Corso Tel. [redacted] Or.: 16/18/20/22,15 Lire 10.000/8000	**Senza pelle** di A. D'Alatri, con K. Rossi Stuart, A. Galiena, M. Ghini (Italia '93) — Una famiglia di modeste condizioni sociali è turbata dalle lettere alla moglie di un ammiratore anonimo: il «disturbatore» è [redacted] ricco ragazzo psicotico N. V. 1h 30' Comm.
Cristallo Tel. 341.272 Or.: 16/17,30/19 20,30/22,30 Lire 8000/7000	**[redacted] vietato ai minori di 18 anni**
Galleria Tel. 252.112 Or.: 16/17,30/19/20,30/22,15 Lire 10.000/8000	**Killer [redacted]** di R. Talalay, con K. Allen, C. Mulkey (Usa '94) — Un serial killer muore in un incidente, si trasforma in un virus di computer e semina il terrore nelle case inserendosi nella rete elettrica e negli elettrodomestici. N. V. 1h 35' Horror
Moderno Tel. 252.707 Or.: 16,15/18.15/20,15/22,25 Lire 10.000/8000	**L'inferno** di C. Chabrol, con E. Béart, F. Cluzet, M. Lavoine (Francia '94) — Pedinamenti, liti, scenate: un uomo perde il controllo di sé quando viene travolto dalla gelosia ossessiva per la bella e inquietante moglie. N. V. 1h 37' Dramm.
ACQUI TERME **Ariston** Tel. (0144) 322.885 Or.: 20/22 Lire 8000/7000	**Una pallottola spuntata 33 1/3** di P. Segal, con L. Nielsen, P. Presley, G. Kennedy (Usa '94) — Il tenente Drebin, pensionato e casalingo, viene richiamato in servizio per una nuova avventura demenziale, tra Oscar e killer mercenari N. V. 1h 14' Comico
Cristallo Tel. (0144) 322.400 Or.: 20/22 Lire 8000/7000	**My Life** di B. J. Rubin, con M. Keaton, N. Kidman, B. Whitford (Usa '94) — Colpito da un male incurabile, un uomo gira un video sulla propria vita, omaggio al figlio che sta per nascere e che non potrà [redacted] il suo papà. N. V. 2h 01' Dramm.
CASALE [redacted] **Moderno** Tel. (0142) 452.816 Or.: 15,30 Lire 10.000/7000	**DellaMorte [redacted]** di M. Soavi, con R. Everett, F. H. Lazaro, A. Falchi (Italia '94) — DellaMorte DellAmore, guardiano del cimitero di Buffalora, deve fronteggiare una misteriosa epidemia che fa risorgere i morti. Dal romanzo di Sclavi. N. V. 1h 50' Horror
[redacted] Poli Tel. 452.081. Or.: 15,30 17,10/18,50/20,30/22,20 L. 10.000 (posto unico)	**L'innocenza del diavolo** di J. Ruben, con M. Culkin, E. Wood, D. Morse (Usa '93) — Doppia personalità per Henry, undicenne all'apparenza adorabile, ma capace di azioni spietate, da vero baby-killer. Solo un amico intuisce la verità. V.M. 14 1h 25' Thriller
Vittoria Tel. (0142) 452.291 Or.: 15,30 Lire 10.000/7000	**Una [redacted] for[redacted]** di G. Tornatore, con G. Depardieu, R. Polanski, S. Rubini (Italia/Francia '93) — Un famoso scrittore, sospettato di omicidio e forse colpito da amnesia, viene interrogato da un commissario suo ammiratore. N. V. 1h 48' Drammatico
NOVI [redacted] **Moderno** Tel. (0143) 78.290 Or.: 15/16,45/18,30/20,15 22,20 - L. 9000 (posto unico)	**Demolition man** di M. Brambilla, con S. Stallone, W. Snipes, S. Bullock (Usa '93) — Los Angeles 2032: scontata una pena di 35 anni di ibernazione, un poliziotto torna in azione per dare la caccia a un folle delinquente. N. V. 1h 54' Fanta-Thriller
OVADA [redacted] **Comunale** [redacted] (0143) [redacted] Or.: 20/22,15 L. 8000	**Trappola d'amore** di M. Rydell, con R. Gere, S. Stone, L. Davidovich (Usa '93) — Diviso tra moglie e amante, un architetto sa di dover dare una svolta decisiva alla propria vita. Sulla bilancia pesa anche l'affetto per la figlia. V. M. [redacted] 1h 40' Drammatico
[redacted] Tel. (0143) 62.695 Or.: 20,30/22,30 L. [redacted]	**Trappola d'amore** di M. Rydell, con R. Gere, S. Stone, L. Davidovich (Usa '93) — Diviso tra moglie e amante, un architetto sa di dover dare una svolta decisiva alla propria vita. Sulla bilancia pesa anche l'affetto per la figlia. V. M. 14 1h 40' Drammatico
TORTONA [redacted] **Sociale** [redacted] Or.: 15 Lire 9000 (posto unico)	**Rapa Nui** di K. Reynolds, con J. S. Lee, S. Holt, E. Morales (Usa '94) — Nell'isola di Pasqua del 1680 la sfida di una giovane coppia al tabù [redacted]more e la [redacted] degli [redacted] in [redacted] dell'antenato Hotu Matu'a. N. V. 1h 46' Dramm.
[redacted] Tel. (0383) 646.124 Or.: 20/22 L. 9000 (posto unico)	**Fearless (S[redacted] paura)** di P. Weir, con J. Bridges, R. Perez, I. Rossellini (Usa '94) — Un uomo e una donna, sopravvissuti a un incidente aereo, sconvolti da opposte manie e paure, ritrovano insieme il gu[redacted] col [redacted]. N.V. 2h Dramm.

CHIEDETELO [redacted] LA STAMPA
... [redacted] SI DICE DI [redacted] le recensioni di Lietta Tornabuoni sui film in prima visione
TELEFONA AL 144 66 0019 (lire 952 al minuto + Iva)

Alla media Cavour

Una festa [redacted] cortile [redacted] la banda

ALESSANDRIA. In tanti hanno lavorato, in modo del tutto volontario, per preparare «'Na [redacted] ant la curt», una [redacted] nel cortile, la manifestazione organizzata dalla scuola media «Cavour», in collaborazione con il Comune e [redacted] prattutto con il Consiglio di istituto, in programma per stasera nel [redacted] della scuola, in via Santa Maria di Castello. Lì è fissato [redacted] ritrovo alle 21,15 ma ci si può riunire alle 20,30 in piazza della Libertà dove inizia ad esibirsi la banda musicale «La Filarmonica» di Occimiano che continuerà poi il concerto a scuola. Fra [redacted] iniziative - presentate [redacted] Enzo Baldon - uno spettacolo dei ragazzi su solidarietà e pace, una loro esibizione, la premiazione dei più meritevoli e lo spettacolo del Mago Alias. «'Na sira ant la curt» vuole riscoprire l'importanza del cortile, un tempo luogo di aggregazione e incontro. [e. c.]

Al Teatro Comunale

Premio Ferrero si assegna giovedì [redacted]

[redacted] Saranno assegnati giovedì prossimo, dalle 21, durante [redacted] cerimonia alla sala Ferrero del Teatro Comunale, i riconoscimenti ai giovani vinci[redacted] premio «Adelio Ferrero». Il concorso, aperto [redacted] aspiranti saggisti di cinema «under venticinque», ha registrato quest'anno, alla sua sedicesima edizione, quasi 200 adesioni, in arrivo da tutta Italia. Dovranno scegliere fra ben 186 proposte, infatti, i componenti delle due giurie - [redacted] per la sezione «saggi», l'altra per le recensioni - presiedute [redacted] Lorenzo Pellizzari e di cui fanno parte Alberto Barbera, Sara Cortellazzo, Antonio Costa, Piera Detassis, Alberto Farassino, Bruno Fornara, Nuccio Lodato, Morando Morandini e Giorgio Tinazzi. In conclusione sarà proiettato «Barnabo [redacted] montagne» di Mario Brenta. [c. re.]

[redacted] E NOTTE

[redacted]

Una festa [redacted] sclerosi

Stasera alle 21, al circolo «La Casetta», [redacted] via S.Giovanni Bosco 63, ad Alessandria, [redacted] terrà una festa con lotteria e musica organizzata in aiuto all'Associazione italiana sclerosi multipla. Robi e Carla intratterranno [redacted] pubblico con la loro musica, i premi della lotteria sono stati messi in palio grazie ad alcuni sponsor. [a. m.]

[redacted] LISCIO

Fred Bongusto per danzare

Grande [redacted] di ballo liscio al dancing Valentia di Valenza con Fred Bongusto [redacted] la band [redacted] Vanni Catellani. A Casale, [redacted] salone Eternit dalle 21 suona [redacted] «Strana idea». Al salone [redacted] Mutuo soccorso [redacted] l'orchestra di Joe Neri. Al salone Virtus l'orchestra «Enzo e i Mixer». Alla Cometa di Sale si balla con Tony D'Aloja. [r. al.]

CLASSICA

Musicisti al debutto in concerto

Iniziano oggi, alle 15, nella sala concerti di via S.Paolo 89, a Ovada, i saggi degli allievi della scuola di musica «Rebora». Oggi tocca [redacted] primi corsi per piano, chitarra, clarinetto, sax e flauto. «Trans-Atlantica: dalle Americhe all'Europa» è il titolo del concerto che si tiene stasera alle 21, nell'auditorium del Conservatorio di Alessandria, in via Parma 1. [redacted] esibiranno alcuni allievi del corso di piano: Andrea Mauri, Alessia Sibille, Marina Sciotto, Enrica Pigazzi, Isabella Prigione [redacted] Daniela Menditto. [r. al.]

CROCE ROSSA

Ballando al mercato Pavia

Per la seconda festa della Croce rossa stasera alle 22 al mercato Pavia di Casale, disco music con la videodiscoteca mobile Music System.

IN [redacted]

Modellini e foto della Camargue

Si apre oggi alle 15 al salone Tartara, [redacted] Casale, la mostra [redacted] modellismo organizzata dall'Associazione marinai d'Italia. All'atelier «La [redacted] della luna azzurra» è aperta la mostra «Figli del vento», foto di Giampiero [redacted] Senno del noto raduno di nomadi di Sanites-Maries-de-l Mer, in Camargue. [t. [redacted]

TEATRO

Giovani [redacted] alla ribalta

Gli allievi [redacted] liceo artistico [redacted] linguistico Canina presentano stasera alle [redacted] Municipale di Casale lo spettacolo «Arte, musica [redacted] poesia...». L'incasso sarà devoluto all'Anffas. Saggio di teatro e poesia questa sera [redacted] teatro Comunale di [redacted] Salvatore (ore 21). E' intitolato «Guido i' vorrei...» e viene presentato dal Centro di [redacted]. [r. al.]

CICLOTURISTICA

In bici per aiutare [redacted] balene

Rinviata domenica scorsa per la pioggia, avrà luogo oggi alle 10 (ritrovo ore 9 in viale della Repubblica) la pedalata non competitiva [redacted] circa 10 chilometri per le vie di Alessandria organizzata dal circolo velocipedistico Melchionni e dal Gruppo ambientalistico Greenpeace per contribuire alla campagna [redacted] boicottaggio dei prodotti norvegesi e fermare la caccia delle balenottere minori norvegesi. [e. c.]

PRIME VISIONI A TORINO

ADUA 200 [redacted] G. Cesare 67. **Caro diario.** Or.: 15,15; 18,20; 20,25; 22,30.
[redacted] **400** c.so G. Cesare 67. **Troppo** [redacted]. Or.: 15,40; 17,20; 19; 20,40; 22,30.
ALFIERI p. Solferino 4. Vedi Teatri.
AMBRA v. Chiesa Salute 77. Vedi Teatri.
AMBROSIO MULTISALA c. V. Emanuele II 52. Sala 1: **Due [redacted] brontoloni.** Or.: 14,30; 16,30; 18,30; 20,30; 22,30. Sala 2: **Sen[redacted] pelle.** Or.: 14,30; 16,30; 18,30; [redacted] 22,30. Sala 3: **Nel nome [redacted] padre.** [redacted]: 14,30; 17,10; 19,50; 22,30.
ARLECCHINO c. Sommeiller 22. **Schindler's** [redacted] Or.: 14,30; 18; 21,30.
CAPITOL v. [redacted] Dalmazzo 24. **Piccolo Nemo.** Or.: 15,15; 17,05; 18,55; 20,45; 22,35.
CENTRALE v. C. Alberto 27. **Film rosso.** Or.: 16; 16,50; 18,45; 20,40; 22,30.
C. CHAPLIN 1 v. Garibaldi 32/a. **My life.** Or.: 15,45; 18; 20,15; 22,30.
C. CHAPLIN 2 v. Garibaldi 32/a. **Il sogno della farfalla.** Or.: 16,15; 18,20; 20,20; 22,30.
CRISTALLO v. Goito 5. **Una pallottola spun[redacted] 33 1/3: l'insulto finale.** Or.: 15,40; 17,20; 19; 20,40; 22,30.
DORIA via Gramsci 6. **Occhi per sentire.** Or.: 15,15; 17,05; 18,55; 20,45; 22,35.
ELISEO [redacted] piazza Sabotino. [redacted] mo Or.: 16; 18,10; 20,20; 22,30.
ELISEO BLU p. Sabotino. **Jack colpo di fulmine.** Or.: 16; 18,10; 20,20; 22,30.
ELISEO ROSSO p. Sabotino. **Impatto imminente.** Or.: 16; 18,10; 20,20; 22,30.
EMPIRE p. [redacted] Vercelli 5. **L'inferno.** Or.: 16,30; 18,30; 20,30; 22,30.
ERBA c. Moncalieri 241. **Quel che resta del giorno.** Or.: 17,30; 20; 22,30.
ETOILE v. B. Buozzi ang. v. Roma. **My life.** Or.: 15,15; 17,40; 20,05; 22,30.
FARO v. Po 30. **L'innocenza del diavolo.** Or.: 16,45; 18,40; 20,30; 22,30.
FIAMMA c. Trapani 57. **Due irresistibili brontoloni.** Or.: 16,15; 18,20; 20,25; 22,30.
IDEAL c. Beccaria 4. **Una pallottola spuntata 33 1/3.** Or.: 15,40; 17,20; 19; 20,40; 22,30.
KING KONG v. Po 21. **Caro diario.** Or.: 14,30; 16,30; 18,30; 20,30; 22,30.
LILLIPUT via XX Settembre 15 bis. **Schindler's List.** Or.: 14,30; 18; 21,30.
LUX Gall. S. Federico. **Trappola d'amore (Intersection).** Or.: 15; 16,55; 18,50; 20,45; 22,40.
MASSIMO UNO via Montebello 8. **Film rosso.** Or.: 16,30; 18,30; 20,30; 22,30.
NAZIONALE 1 v. Pomba 7. **Le buttane.** Or.: 15,30; 17,15; 19; 20,45; 22,30.
NAZIONALE 2 v. Pomba 7. **La banda del carro più pazza del mondo.** Or.: [redacted]; 18,10; 20,20; 22,30.
NUOVO ODEON v. Vercelli 5. **Rapa Nui.** Or.: 20,20; 22,30.
OLIMPIA 1 v. Arsenale 31. **Mariti senti[redacted].** [redacted]: 14,50; 16,45; 18,40; 20,35; 22,30.
OLIMPIA 2 v. Arsenale 31. **Una pura formalità.** Or.: 15,30; 17,50; 20,10; 22,30.
REPOSI v. [redacted] 15. [redacted] **Hoop.** Or.: 15,45; 18; 20,15; 22,30.
ROMANO Gall. Subalpina. **Vivere!.** Or.: 15,30; 17,50; 20,10; 22,30.
STUDIO RITZ v. Acqui 2. **Una pura formalità.** Or.: 16; 18,10; 20,20; 22,30.
[redacted] v. Roma 3[redacted]. **Killer machine.** Or.: 15,15; 17,05; 18,55; 20,45; 22,35.

TEATRI A TORINO

TEATRO REGIO. Stagione d'Opera 1993/94. Vendita biglietti per La Cenerentola [redacted] Gioacchino [redacted]ssini, in cartellone dal 14 [redacted] 30 giugno. Bruno Campanella direttore. Con Rockwell Blake, Enzo Dara, Jennifer Larmore. Reg. Roberto De Simone. Biglietteria ore 13/18,30. Tel. 8815.241/242.
CARIGNANO. Stagione [redacted] abbonamento Teatro Stabile Torino: ore 20,45 il T.S.T. e il T.S. dell'Umbria presentano **Nella gabbia**, di H. James, con A. Guarnieri, a cura di L. Ronconi. Biglietteria T.S.T., via Roma [redacted], [redacted] 12-18, lunedì riposo. Tel. 517.6246/544.562. Repliche fino a domenica 5 giugno.
[redacted]. Spettacoli e saggi di danza e [redacted]. Informazioni e prenotazioni per Vignale D[redacted] '94. Biglietteria: [redacted] ore 16/23. Domani ore 17/23

LE TV PRIVATE

Telestar
19,30 **Mr Baseball**
20,05 **Paper Moon**, telefilm
20,30 **Prof. poliziotto: Hollywood beat**, telefilm
21,30 **Prof. poliziotto: Enos**, telefilm
22,30 [redacted] **12**
23,30 **Le pazze storie di Dick Van Dyke**, telefilm
24 — **Light Show**, varietà
0,30 **Fausto Terenzi sexy show**

Telecupole
19,25 **Tg 4**
[redacted] **Ivanhoe**, film
22,30 **Tg 4**
23 — **Speciale con noi**

Telecity
19,30 **Alice**, telefilm
20 — **Beany & Cecil**, cart.
20,30 [redacted] **ultimi giorni di Salem**
22,15 **Una notte piena di pioggia**, film
0,15 **F.B.I.**, telefilm

Quarta Rete Tv
19,45 **Oceani**
20,15 **Skazzecka mania**
20,30 **Notte di terrore**, film tv
22,30 **Vizi privati**
0,15 **La lampada di Aladino**

Rete Canavese
19,30 **Canavese notizie**
20 — **Telenovela**
21 — **Video shop**
22 — **Ciak**
22,45 **Canavese** [redacted]
24 — **Notturno**

Telesubalpina
19 — **Il colloquio con l'arcivescovo**
19,15 **Il giorno del Signore**
19,25 **Domani celebriamo**
19,30 **Il regionale**
20 — **Cartoni** [redacted]
[redacted] **Re** [redacted] **- Aquila imperiale**, film
22,30 [redacted] **reali**, T come Torino
[redacted] — **Il re**[redacted]**ale**
23,30 **De**[redacted]**ario**

G.R.P.
19 — **Grp monitor**
19,30 **Speciale ok motori**
20,30 **Tutti gli uomini** [redacted] film
22,30 **Charlie**, telefilm
23 — **Grp monitor**, replica
0,30 **Avventure in alto mare**, telefilm
1 — **La strada scarlatta**, film
2,30 **L'innocente Casimiro**, film

Rete [redacted] Piemonte
20,40 **Colpo letale**, film
[redacted] **Informa 7**
23 — **I classici dell'erotismo**
[redacted] **Informa 7**
24 — **Un** [redacted] **Brooklyn**, [redacted]
0,35 **I classici dell'erotismo**
1,15 **Informa 7**
[redacted] **I classici dell'erotismo**

Primantenna Supersix
19,10 **Tgs**
20,30 **Fuoco fatuo**, film
22 — **Supersix motori**
22,30 **Sballo per il liscio**, varietà musicale

Quinta [redacted]
19,30 **Microidis e Microsuperman**, cartoni animati
20 — **Sasuke**, cartoni animati
20,30 **L'albero della cuccagna**, tras. folk
23,30 **Telefilm**
0,30 **New Excelsior**
1,30 **Notturno**

Videogruppo
19,30 [redacted]
20 — [redacted]
20,10 **Block notes**
20,30 **Notte e dì**, film
22,30 **Videonotizie e editoriale**
24 — **La frontiera dell'odio**, film
2 — **Mtv speciale**

Quadrifoglio
[redacted]
19 — **Strimbeo**, trasmissione per ragazzi
20,30 **Presunto v**[redacted], film
22,30 **Pink Pink**, varietà
[redacted] **weekend**, magazine sul cinema
23,15 **Crazy love**, [redacted]
[redacted] **Sexy Stark**, varietà

Rete 9 Tai
20,25 **Telegiornale 9**
20,50 **Due minuti per** [redacted]
20,52 **L'Ala di Islamoca**
21,15 **Scusi lei che ne pensa?**
21,30 **Ok motori**
22 — **Telegiornale 9 flash**
22,15 **Speciale ok motori**
22,58 **Due minuti per la**
23 — **Telegiornale 9**

Telecampione
20,30 **Il prigioniero**, film
22,30 **Pallacorda**, [redacted]
23,45 **Bravo Dick**, talk-show
1,30 **Pallacorda**, replica
2,30 **Il silenzio è d'oro**, film

● **Eventuali errori e variazioni nei programmi sono causati dalla non tempestiva comunicazione delle emittenti.**

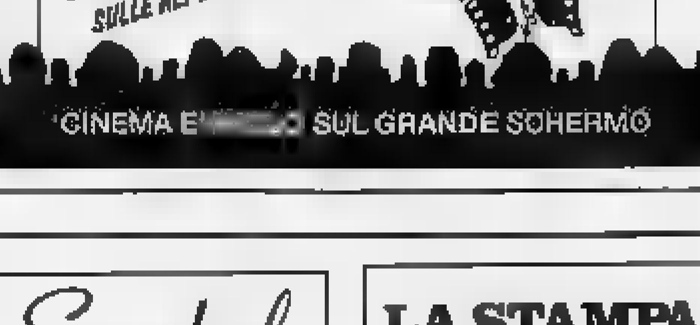

Symbol
IL TEMPIO DEL LISCIO
GIOVEDÌ SABATO
[redacted] DOMENICA SERA
QUESTA SERA
[redacted]
GIANFERRARI
DOMANI SERA
[redacted]
GIGLIAN
S.S. ASTI MARE
VIGLIANO D'ASTI
TEL. 0141/952.132

LA STAMPA
ogni venerdì
tutto[redacted]
settimanale dei viaggi
[redacted] della
buona tavola

La Pro Sesto preannuncia battaglia nella partita decisiva per l'Alessandria

«Nessun regalo per i grigi»

L'allenatore avversario: «Roselli ha lavorato con bravura, ed eviterà la retrocessione anche se in extremis». All'andata i lombardi vinsero 2-0. Ci sarà un pullman per i tifosi

ALESSANDRIA. A Sesto San Giovanni per sperare ancora nella salvezza. Tecnico e giocatori grigi, però, saranno incitati dagli sportivi che raggiungeranno lo stadio milanese. Il club Forza grigi proprio per sostenere la squadra ha organizzato la trasferta in bus al prezzo, davvero popolare, di 10 mila lire. La Pro Sesto, già da un paio di mesi in zona tranquilla di classifica, non ha più nulla da chiedere al campionato. «Vogliamo, tuttavia, onorare nel migliore dei modi l'ultima partita del torneo - dice mister Gianfranco Motta -. Non faremo regali perché vogliamo conseguire il sesto posto nella graduatoria finales. E anche perché l'allenatore dei lombardi è in partenza, dopo cinque anni di permanenza sulla panchina della Pro Sesto. A lui è interessato anche il Ravenna (serie B che è quasi fallita in C1.

I biancocelesti si affidano in queste settimane al tandem d'attacco Olivari-Falco. Soprattutto il primo è in forma: ha segnato nelle ultime cinque partite tre reti. Anche se la Pro Sesto non conta su un cannoniere assoluto, dispone di una decina di giocatori molto precisi in zona gol.

«Mi dispiace per l'Alessandria - conclude Motta -, ma che Giorgio Roselli ha lavorato con grande bravura e abilità e sono convinto che i grigi riusciranno, magari in extremis, ad evitare la retrocessione.

Noi faremo per intero il nostro dovere». E i milanesi intendono bissare il successo dell'andata. Al «Moccagatta», infatti, il 16 gennaio, i biancocelesti si imposero per 2-0 grazie a una doppietta firmata da Melosi con altrettanti rigori.

Roberto Gelato

Giorgio Roselli, allenatore dei grigi

OGGI ALLE 16

Il Genoa gioca a Novi

LIGURE. Amichevole di lusso, oggi alle 16 allo stadio «Girardengo», tra la Novese e il Genoa del professor Scoglio. I rossoblù si presentano a quasi in formazione tipo. Saranno assenti solo il difensore Petrescu (che parteciperà ai Mondiali con la Romania), il mediano olandese Vink, da tempo infortunato, e il capitano Signorini, cui sarà concesso un turno di riposo. Dovrebbero invece scendere in campo sia il portiere Taccoini, che sta trattando con la società il rinnovo del contratto, sia il «gigante» Skuhravy, di ritorno da Malta, dove ha giocato con la maglia della Repubblica Ceca. Sarà della partita anche Ruotolo, il «motorino» del centrocampo, che è molto richieste sul mercato, e potrebbe finire al Parma in cambio di Di Chiara. Contro il Genoa, la Novese schiererà nel primo tempo l'undici titolare, mentre nella ripresa mister Traverso darà spazio ai giovani del vivaio. **[m. d.]**

GOLF

Si chiude il Challenge tour, Club Med Open a domani tocca ai dilettanti

Sfida fra stranieri al Margara

Un francese e uno svedese si giocano la vittoria

FUBINE. «I giovanissimi hanno deluso, ha retto la vecchia guardia, Andrea Canessa ha confermato di essere uno dei nostri migliori giocatori» commenta Carlo Bordogna, coordinatore del settore tecnico della federazione italiana golf.

Questo, in sintesi, è il bilancio dopo il terzo giorno del Challenge Tour, Club Med Open, in svolgimento sul «green» del Golf club Margara di Fubina.

Mercoledì sul percorso del Margara, che è stato preparato ad inaugurare le nuove buche, si sono presentati 144 professionisti, 58 italiani. Ma giovedì, la rappresentanza azzurra si è ridotta a 10 giocatori, capeggiati da Andrea Canessa (5 con 140 colpi), Canonica, Lovato, Mori, Delfino, Croce, Locatelli, Betti e Figari.

Mori, al termine del terzo giro, Canessa (32 anni, di Rapallo), è retrocesso in dodicesima posizione (212 colpi), confermando però la buona prestazione dell'Open d'Italia (secondo degli italiani, dopo Grappasonni) e di poter riconquistare la qualificazione al Volvo Tour.

Ai vertici della classifica del Margara due ventenni, il francese Olivier Edmond e lo svedese Michael Jonzon. Con lo score di 206 colpi (-10) hanno una seria ipoteca sulla vittoria.

La pattuglia azzurra? Troviamo Lovato e Canonica al 20° posto (213 colpi), Mori al 26°, Delfino e Locatelli al 37°, Betti al 41°, Croce al 46° e Figari al 48° posto.

Oggi quarto e ultimo giro, per contendersi un montepremi di oltre 150 milioni. E domani i dilettanti del circuito nazionale Pool Cup riprenderanno possesso del loro campo, preparato in modo eccezionale per i campioni del Challenge, per contendersi la Coppa Arval (18 buche, palla, stableford, 8 categorie). In gara ci saranno oltre 120 giocatori.

Agnese Vigna

Domani mattina da Valenza parte il «Coppa d'oro»

Ritorna il grande rally in gara 140 equipaggi

Ci sono voluti 11 anni d'attesa per realizzare la 20 edizione del rally della «Coppa d'oro»: finalmente domani, alle 8,01, il primo equipaggio partirà da piazza Gramsci a Valenza, dove avverrà anche l'epilogo, alle 17,43, dopo 287 chilometri sul territorio della provincia. L'Aci di Alessandria e l'associazione «Castello» hanno ottenuto il reinserimento nel calendario agonistico, del rally nazionale di prima serie, di una gara che ha le radici negli Anni 50. A fianco della scuderia tortonese guidata dall'avv. Guerra, anche il team «Alberto Alberti» di Stradella.

Anche il peso degli sponsor coinvolti (succursale e concessionari Fiat, Cassa di risparmio di Alessandria, Gruppo Pneus expert e Ina Assitalia) rivela la volontà di riportare la «Coppa» ai fasti del passato: il rally ha ricevuto anche il patrocinio di Provincia, Camera di commercio e Comune di Valenza.

Con 140 iscrizioni, la gara parte già con il piede giusto. Col 1 saranno al via Ferrara e Gorani e Lancia Delta, col 2 Benazzo-Bocca su Ford Sierra Cosworth, mentre il 3 andrà al novarese Uzzeni e Bondesan su Delta HF: facile segnalare questi equipaggi fra i probabili protagonisti.

Oggi, dalle 14 alle 18,30 sono in programma le verifiche sportive e tecniche, alle 19,30 sarà esposto l'ordine di partenza. Domani, dopo 4 chilometri di statale che conduce verso Alessandria, i concorrenti affronteranno la prima delle otto prove speciali, la frazione Valmiliana: le zone-chiave, i tecnici indicano i 13 chilometri della «speciale» tra Montacuto e Pallavicino. La premiazione si terrà alle 21,30 al palazzo della Mostra orafa. **[b. v.]**

Il «Coppa d'oro» ha ottenuto il reinserimento nel calendario agonistico come rally nazionale di prima serie. La gara affonda le radici negli Anni Cinquanta. Tra i protagonisti ci saranno equipaggi su Lancia

Domani si corre la «Stranovi»: la partenza è alle 9

Si corre domani la «Stranovi», organizzata dall'Atletica Novese. Il percorso è di 12 chilometri per gli amatori e i giovani). Il ritrovo è fissato in piazza 8 Settembre, il via è alle 9. **(m. d.)**

Il Dlf Alessandria al triangolare di Acqui

Oggi, il Dlf di Alessandria partecipa al triangolare di rugby di Acqui Terme, dove gareggiano anche la formazione locale ed il Cus Genova. **[b. v.]**

CALCIO GIOVANILE

«Memorial Pernigotti», derby Aurora-Novese

Al «Pernigotti» di calcio giovanile, oggi alle 20,30 a Novim Savona e Pro Vercelli e poi Aurora Alessandria-Novese. I risultati di giovedì: Casale-Savona 5-0, Aurora-Sammargheritese 2-0. **[m. d.]**

PODISMO

Brignone vince la «Camminata città dell'oro»

Valerio Brignone, del Cus Torino, ha vinto la 14 «Camminata città dell'oro». Tra le donne ha prevalso la campionessa italiana Flavia Gaviglio. Alla manifestazione erano in circa 1500. **(r. c.)**

IL MOBILIFICIO PACQUOLA VI INVITA AL
GIRO DEL MOBILE
IN OTTANTA GIORNI

Inaugurazione
Sabato 28 Maggio
e Domenica 29 Maggio
dalle ore 9,30 alle 12,30
e dalle 15 alle 20

Vi aspettiamo per offrirVi
un grazioso gadget
a brindare con Voi
alla nostra nuova iniziativa

PACQUOLA
VIA EINAUDI, 71
CASTELNUOVO SCRIVIA (AL)
TEL. 0131/826186

J.P [redacted] - DISTRIBUZIONE ITALIA - Tel.02/76000983

HAND·MADE ENTIRELY
J.P TOD'S
BY EXPERT SHOEMAKERS

AMERICA' S CUP CHALLENGERS

BOAT COMPETITION

Al 1° piano Glamox trovate un'offerta strabiliante: tutto l'usato viene valutato 1/3 del nuovo*

1° esempio: nel reparto lampadari
se voi comprate un lampadario
da L. 150.000,
il vostro usato viene valutato L. 50.000

2° esempio: nel reparto casalinghi
se voi comprate un servizio di piatti
da L. 750.000,
il vostro vecchio servizio, anche se rotto,
viene valutato L. 250.000

3° esempio: nel reparto mobili
se voi comprate una cucina componibile
da L. 15.000.000,
la vostra vecchia cucina viene valutata
L. 5.000.000

Approfittatene: visitate la Glamox per far nuova la vostra casa.
Pagamenti dilazionati fino a 48 mesi.

GLAMOX S.r.l.
Regione Amerique, 103 - QUART (Ao)
tel. 0165/765000 - chiuso il lunedì mattina

* IVA esclusa

Per la pubblicità su LA STAMPA
PK
publikompass
11100 Aosta
Loc. Amérique, [redacted] - Quart
Tel. (0165) 765.019-765.[redacted]

LA STAMPA
VALLE D'AOSTA

LA STAMPA "@M" Aosta
Regione Tzamberlet
Tel. 36.45.41

Sabato 28 Maggio 1994 [redacted]

Redazione: Rue Jean de la Pierre, telefono 23.52.97

Nell'incontro di ieri con la Regione il presidente Rivetti non si è presentato

«Il CourmAosta resta in Valle»

Nonostante il rinvio della riunione, la società ha annunciato di aver chiesto alla Federghiaccio di poter continuare [redacted] giocare nel capoluogo. Contributi pubblici per 550 milioni. Gli abbonamenti

Il presidente dell'Hockey club CourmAosta Carlo Rivetti

AOSTA. L'Hockey club CourmAosta resta in Valle. La notizia non è ufficiale, perché l'incontro decisivo fissato ieri tra la Regione e la società è andato a monte a causa dell'assenza del presidente del sodalizio Carlo Rivetti. Ma il general manager del CourmAosta Roberto Zumofen allontana qualsiasi altra ipotesi. «In modo ufficioso - ha spiegato ieri il dirigente uscendo dalla Presidenza [redacted] giunta regionale - la società domanderà alla Federazione del ghiaccio [redacted] giocare [redacted] Aosta. La richiesta verrà inviata già questa sera (ieri, ndr) via fax». Una comunicazione dovuta, visto che oggi a Milano il massimo ente nazionale dell'hockey [redacted] riunirà per gettare [redacted] basi [redacted]la prossima stagione agonistica.

Per la decisione ufficiale occorrerà aspettare ancora qualche giorno. Innanzitutto perché [redacted] la posizione definitiva della Regione (anche se abbastanza scontata, visto che esiste un disegno di legge per il nuovo contributo alla società); poi perché deve ancora esprimersi direttamente Rivetti. «Il presidente - assicura Zumofen - sarà più preciso martedì».

Intanto però l'assenza di ieri del presidente del sodalizio non è stata accolta con molto piacere [redacted] suoi interlocutori. «Ci ha avvisato per telefono poco fa - ha spiegato l'assessore regionale del Turismo Gino Agn[redacted] [redacted] dopo la brevissima riunione con Zumofen - che era rimasto bloccato a Milano per lavoro». «Non abbiamo potuto decidere niente - ha aggiunto il presidente [redacted]la giunta regionale Dino Viérin -. Data l'importanza dell'appuntamento, la presenza di Rivetti era necessaria. Eppure noi abbiamo dimostrato [redacted] [redacted] disponibilità, fissando l'incontro alla vigilia della riunione della Federghiaccio. Dobbiamo conoscere b[redacted] i programmi della società, anche perché il nostro in[redacted] è rivolto anche [redacted] settore giovanile». All'incontro c'era anche l'assessore comunale allo Sport Giorgio Lorenzini, la cui presenza era fondamentale per [redacted] concessione [redacted] [redacted] contributo per "coprire" l'uso del ghiaccio.

Comunque, la minaccie del trasferimento a Bologna pare ormai tramontata. I soldi ci saranno, anche se non verranno raggiunte le cifre iperboliche indicate poche settimane fa da Rivetti. Per ora si parla di oltre 800 milioni «Non c'è ancora nulla di preciso - sottolinea Zumofen -. In linea di massima potremo contare su 80 milioni dal Co[redacted] di Courmayeur, 350 dalla Regione (in base a [redacted] accordo triennale), 100 [redacted] Casinò di Saint-Vincent; [redacted] Comune di Aosta riceveremo [redacted] contributo per pagare l'uso del ghiaccio; non [redacted] ancora stato quantificato, [redacted] dovrebbe aggirarsi tra i 100 e i 120 milioni».

E poi ci sono gl[redacted] abbonamenti. Il [redacted] di [redacted] sottoscrizioni non è stato raggiunto. Ma a quanto pare [redacted] è più una condizione fondamentale per [redacted] sopravvivenza del CourmAosta. «Siamo arrivati a quota 2[redacted] - spiega Zumofen -. Direi che è un record, visto il poco tempo a disposizione. Con gli abbonamenti abbiamo raccolto circa 170 milioni. [redacted] [redacted] sicuro che prima dell'inizio della stagione arriveremo a 500 tagliandi».

Anche in questo caso, però, non sarà raggiunto quel miliar[redacted] e mezzo che, secondo la società, rappresenta il budget minimo. Comunque manca ancora lo sponsor. «Stiamo lavorando per trovare un sostenitore privato fuori dalla Valle - aggiunge Zumofen -. Certo, [redacted] [redacted] bilancio da un miliardo potremmo fare una squadra per non retrocedere. [redacted] dopo il risultato dell'ultima stagione, dobbiamo [redacted] [redacted] competitivi e puntare di nuovo alla semifinale».

Giorgio Macchiavello

COURMAYEUR

Dal Comune 80 milioni

La giunta comunale ha proposto di contribuire con un finanziamento di [redacted] milioni ai costi di gestione della squadra [redacted] hockey CourmAosta. L'operazione, che comporta variazioni al bilancio, dovrà ovviamente essere approvata dal Consiglio [redacted] è comunque condizionata al fatto che la squadra resti in Valle. Fra ingaggi, trasferte, vivaio e materiali le spese [redacted] ai due miliardi l'anno, che esigono incassi elevati come contropartita. E' per questo che i dirigenti [redacted] guardato [redacted] favore alle prospettive offerte da [redacted] grande città [redacted] monopolizzata [redacted] calcio come Bologna, che offre un numero potenziale di spettatori superiore alla pur fedele tifoseria valdostana. Altro aspetto non secondario è una maggior facilità a trovare sponsor privati. Tra i motivi che hanno spinto invece l'amministrazione [redacted] Courmayeur a sovvenzionare la squadra c'è lo stadio del ghiaccio, che sarà ultimato a ottobre. **[g. l. m.]**

L'EMERGENZA IN ARIA A CETOSNE

L'«ultimatum» del Comune all'Amministrazione regionale

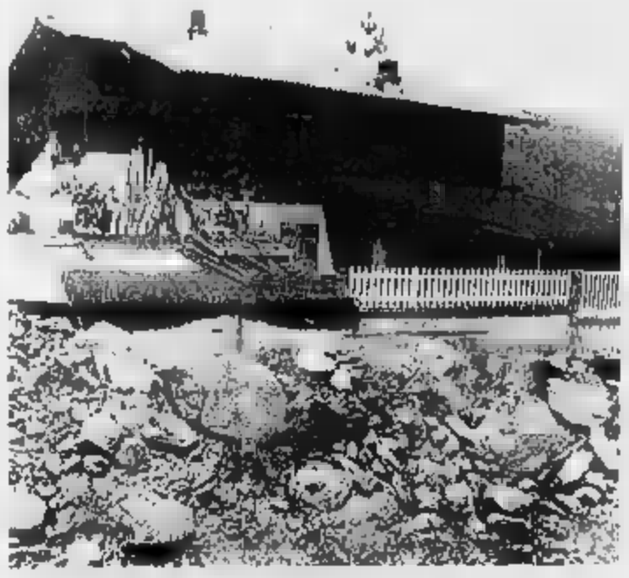

In paese a Issogne, molti hanno paura della parte di terra [redacted] [redacted] che «incombe» sulle case dopo le piogge della [redacted] settimana. L'ufficio tecnico del Comune ha già segnalato il problema alla Regione, che ha soltanto ordinato un sopralluogo delle guardie forestali. Così il Comune ha fatto un «ultima[redacted]» alla Regione. SERVIZIO A PAGINA 35

[redacted] IN PIEMONTE E VALLE D'AOSTA

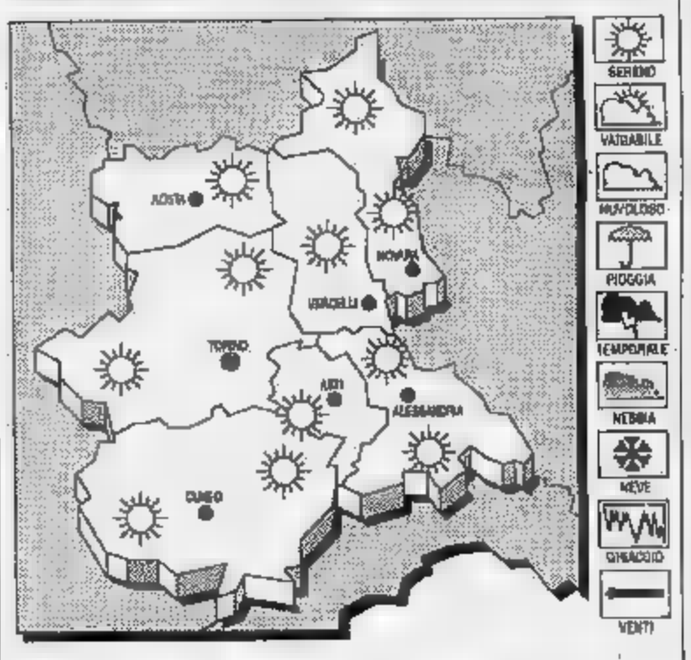

TEMPO PREVISTO PER [redacted]. Cielo sereno o poco nuvoloso. [redacted] ore pomeridiane possibili temporali sui rilievi.
[redacted] Senza variazioni di rilievo.
VENTI. Deboli a moderati.
[redacted] DEL [redacted]PO. Prevalenti condizioni di cielo sereno o po[redacted] nuvoloso.

LE TEMPERATURE DI IERI [redacted]
Max: 24; min: 9; media: 16

UN ANN[redacted] FA
Max: 23; min: 14; media: 19

TEMPERATURE [redacted] PIEMONTE
Torino 28; [redacted] 27; Alessandria 25; Novara 25; Cuneo 26; Vercelli 24

In carcere per spaccio di eroina un tunisino, un algerino [redacted] un giovane di Aosta

Sgominata una banda di trafficanti

I due extracomunitari utilizzavano come «distributori» tossicodipendenti della Valle, che in cambio ricevevano la loro dose giornaliera. Giovedì sera durante uno «scambio» i carabinieri li hanno fermati

Da sinistra: [redacted] Raimo, 27 anni, di Aosta, Mohamed Khefacha, 20 anni, tunisino e Laoyari Kadda, [redacted] anni, algerino

AOSTA. Spacciavano eroina e i loro «pusher» erano giovani tossicodipendenti della Valle. L'efficiente organizzazione, gestita da [redacted] algerino e da un tunisino, è [redacted] smantellata dai carabinieri del nucleo operativo di Aosta che da qualche tempo indagano sullo spaccio nella regione. In [redacted] giovedì sera sono finiti: Mohamed Khefacha, [redacted] anni, tunisino, Laoyari Kadda, 24 anni, algerino ed Elio Raimo, 27 anni, [redacted] Aosta, via Sant'Anselmo 34. Khefaca e Raimo hanno precedenti per spaccio.

I carabinieri [redacted] hanno fermati nel centro di Aosta. Da qualche tempo tenevano [redacted] controllo Raimo: sapevano che era in contatto con alcuni extracomunitari che ormai detengono il monopolio dello spaccio [redacted] minuto in Valle. Giovedì sera lo hanno seguito. Raimo ha incontrato il tunisino e l'algerino nel centro [redacted] Aosta. I due nordafricani gli hanno consegnato un pacchetto. A questo punto i militari del nucleo operativo sono intervenuti. Nell'involucro c'erano cinque ovuli con eroina, giudicata dagli inquirenti «molta pura».

Le indagini dei carabinieri (il rapporto [redacted] stato inviato al sostituto procuratore Pasquale Longarini) hanno fatto luce [redacted] una squallida organizzazione: i due extracomunitari spacciavano servendosi [redacted] «distributori» di alcuni tossicodipendenti del[redacted] Valle. Tra questi appunto il Raimo arrestato giovedì sera. Le loro ricompensa era [redacted] fornitura gratuita della dose [redacted] eroina giornaliera, che veniva consegnata in genere insieme alla droga da «smerciare».

I tre arrestati sono stati trasferiti nel carcere di Brissogne. Oggi saranno interrogati dal gip Nicola Clivio. **[a. t.]**

RICORDO

DUE [redacted] [redacted] I PADRI DELLA VALLE

Emile Chanoux

DUE padri della «petite patrie», l'uno, Emile Chanoux, martire della Resi[redacted] e campione del federalismo, l'altro, Federico Chabod, grande intellettuale e fermo ispiratore dell'autonomia nella nuova Italia repubblicana, insieme in [redacted] musicassetta. Diventano [redacted] cantati da un musicista country, Ricky Mantoan.

L'iniziativa è dell'Esc (Equipe d'action culturelle). I [redacted], [redacted]laborati da Claudio Magnabosco con la direzione artistica [redacted] Gui[redacted] Cornolo, sono [redacted] testamento politico di Chanoux («L'esprit [redacted] victoire») e uno scritto di Valdo Azzoni che ricorda la figura [redacted] Chabod.

I due illustri valdostani avevano un modo diverso di pensare all'autonomia, una contrapposizione politica e ideale che fa ancora discutere i valdostani. Ma l'Esc li ha messi vicini, [redacted] pur in musica, per rendere loro omaggio proprio a [redacted] anni dalla morte tragica di Emile Chanoux. Non per provocazione, come spiega Magnabosco, ma in ossequio al loro pensiero.

Un modo per [redacted] delle polemiche, forse per ricordare l'importanza del dialogo, della circolazione delle idee, del confronto per raggiungere un obiettivo. La «questione valdostana», insomma, in questa chiave di lettura [redacted] avrebbe avuto né vincitori, né vinti.

L'iniziativa è dell'Equipe d'action culturelle

Musicassetta country per Chanoux e Chabod

Nessuna interpretazione alle parole [redacted] Emile Chanoux. La canzone, in francese, riporta l'essenza del suo pensiero, frasi che in parte compaiono sul Palazzo regionale. «Il est des peuples/qui sont des flambeaux/sous la cendre couve leur grand feu/sont de peuples tout petits/leur grandeur vient de l'esprit/de victoire/d'avenir». Affidata alla penna indagatrice di Azzoni invece [redacted] figura [redacted] Chabod. Così l'abbrivo è poetico («Federico i tuoi libri/li portavi sul ghiacciaio del Nivolet/poi in un albergo di Grenoble/patate secche e un letto ghiacciato»), ma la conclusione contiene un giudizio: «Federico le tue lezioni/contro un mondo fatto di banalità/ [redacted] bombe a scoppio ritardato/ma chi mai [redacted] ribella davvero».

E quello spirito [redacted] vittoria sintetizzato da Chanoux accan[redacted] a quel tanto di amarezza espressa da Azzoni nel raccontare Chabod avrà pure un significato? Se non altro è un inno alla riflessione. «Sur [redacted] murs/et dans nos villages/c'est l'image/des vaincus qu'on voit/mais laissons cette apparence/elle [redacted] pas nous concerner/sous la cendre couve un feu», scriveva Chanoux. In «Federico» si legge: «La tua Valle bambina/dalla fame millenaria/non voleva essere presa per meno/non voleva il tuo statuto italiano».

Ecco la contrapposizione. Quel voler guardare all'autonomia in un contesto federale, da parte [redacted] Chanoux, e quella voglia di autonomia in uno Stato italiano, concepita da Chabod. L'idea dell'intellettuale [redacted] primo presidente della Valle fu osteggiata con durezza. La [redacted] ricorda: «Fu quasi una rivoluzione/quel [redacted]o imbronciato di marzo in cui/quasi volavi giù da un balcone». Ancora: «Federico volevi/ferirmi [redacted] la freccia di una idea/ma anche se l'anima non è un aquilone/noi volavamo via verso altre mete».

Enrico Martinet

FIERA CAMPIONARIA AOSTA 2000 3-12 giugno

150 espositori
.. tutto per tutti!

PalaGagliardi

Una giornata diversa per un grande momento di incontro [redacted] di festa

ENTRATA L. 5000

RISTORANTE dalle ore 19.00

Aria condizionata

PALAGAGLIARDI - AOSTA - Tel. 0165/43245

Alla festa della polizia, il questore sottolinea il ruolo della prevenzione

«Il pericolo crimine organizzato»

Secondo il dirigente, non bisogna pensare che certe forme di attività malavitosa siano «del tutto avulse dal contesto socio-economico valdostano». Il progetto di un commissariato italo-francese

AOSTA. Dal rapporto con la popolazione a quello con le amministrazioni locali e le altre forze dell'ordine, al lavoro di prevenzione, al «pericolo criminalità organizzata», alla proposta di un commissariato italo-franco- alla frontiera del Monte Bianco. Il questore Aosta Francesco Colucci ha affrontato tutti questi argomenti nel discorso che ha letto ieri mattina nel cortile della questura, davanti alle autorità riunite per la festa della polizia.

In quattro pagine dattiloscritte, Colucci ha condensato un anno di attività in Valle, con qualche spazio anche alle statistiche nazionali. Dopo la messa celebrata dal vescovo Ovidio Lari, il vice-questore Franco Borgo ha letto i messaggi del presidente della Repubblica e presidente del Consiglio. Poi è toccato al questore tracciare un quadro della situazione in Valle d'Aosta.

Colucci ha attribuito particolare importanza alla prevenzione, che ha portato a una diminuzione «quantitativa e qualitativa dei reati commessi»; soprattutto, «sono diminuiti quei fenomeni microcriminalità che più colpiscono la sensibilità e gli interessi dei cittadini». Per ottenere questi risultati, secondo il questore è stato importante «il migliorato rapporto tra popolazione e forze dell'ordine».

Alcuni agenti delle specialità schierati mattina nel cortile della questura per la festa della polizia

Tutto questo, però, non attenua il «pericolo criminalità organizzata». Secondo Colucci, «il successo conseguito nel campo della prevenzione non deve indurre a pensare che certe forme di criminalità organizzata, soprattutto a livello economico-finanziario, possano essere del tutto avulse dal contesto socio-economico valdostano». L'esempio sarebbe nei «fenomeni corruzione anche risvolti in ambito nazionale che, se non prontamente contrastati, potrebbero preludere a infiltrazioni mafiose nella regione».

E poi sguardo al futuro dell'Europa unita. «Mi auguro che sia accolta la proposta di istituire a Courmayeur un commissariato misto italo-francese per favorire un sempre maggiore interscambio di informazioni e di cultura fra i due Paesi confinanti» ha detto il questore.

I premiati. Al termine della cerimonia, il vice-questore Franco Borgo ha letto i nomi di agenti, funzionari e dirigenti premiati per varie operazioni di servizio: l'assistente capo Mario Cuffari, il vice ispettore Gualtiero Giovanardi, l'assistente Egidio Marlier, l'agente scelto Gino Tosetti, il dirigente Italo Geraci, il commissario Marco Allegretti, l'ispettore Er- Vignolini, l'ispettore Franco Pietropaolo, la vice ispettrice Paola Napolitano, il vice ispettore Corrado Lucci, il vice ispettore Valentino Rodà, il sovrintendente Riccardo Lovera, il vice sovrintendente Salvatore Trupia, l'agente scelto Giuseppe Rocca, l'agente scelto Corrado Verna, l'agente scelto Elio Pietropaolo, l'ispettore Valter Martina, l'assistente Joan Truffa, l'agente scelto Davide Garia, il sovrintendente Renato De Marco, l'assistente capo Franco Pascali, l'assistente capo Antonio Galati, l'assistente Marco Chenuil, l'agente scelto Natalia Mortone.

[c. lau.]

NOTIZIE DALLA VALLE

Grave un motociclista travolto da un'auto

Nel pomeriggio di ieri un motociclista è stato in da un'auto sulla statale al bivio di Arensod nel Comune di Sarre. L'uomo Giulio Christille, anni, di Sarre, che è ricoverato in prognosi riservata nel reparto di rianimazione dell'ospedale di Aosta.

COGNE

Una giornata ecologica per pulire il paese

E' in programma per questa mattina, organizzato dal Comune, dall'associazione Accompagnatori e dalla sezione Cai di Cogne, con il «Gruppo giovani», una giornata ecologica. In programma la pulizia dei principali sentieri della Valnontey e Lillaz, e in genere del territorio comunale. Il ritrovo per le sulla piazza comunale. Chi vuole partecipare deve portare guanti e rastrello.

Riunione annuale dei sindacati agenti di commercio

E' convocata per alle 9, in piazza Arco d'Augusto, l'assemblea annuale dei soci della Lasavarc (libera associazione autonoma sindacale Valle Aosta agenti di commercio). Alla relazione del presidente, Alessandro Tibaldi, seguiranno interventi di esperti che parleranno di fisco, credito e previdenza. Il Comitato direttivo, illustrerà, inoltre, il programma politico-sindacale per il biennio 94/96.

LEINI'

Un per i Testimoni di della Valle

I testimoni di Geova della Valle, di Ivrea e paesi confinanti si riuniranno domani nella sala delle Assemblee Leini, per giorno dibattito. Un rappresentante della Congregazione centrale dei testimoni Geova illustrerà alle 16, il tema principale dell'incon-: «Seguire il nostro grande esempio: a cosa ci porta?».

Interrotta la circolazione sulla strada regionale 22

Da lunedì fino a mercoledì 15 giugno sarà sospesa, per lavori, la circolazione sulla strada regionale 22 a Saint-Pierre per i primi trecento metri, nel tratto compreso fra la Cofruits e l'incrocio del cimitero.

AOSTA

Una tavola rotonda sui problemi dell'handicap

Questa mattina alle 9 nel salone del palazzo regionale di Aosta è in programma una tavola rotonda sul tema: «Gli accordi programma per l'assistenza, l'integrazione sociale e i diritti dei minori in situazione handicap».

Nessuna frattura tra responsabili e appartenenti ai circoli

Club Forza Italia, la Valle è immune dalla mini-rivolta

AOSTA. La mini-rivolta in atto da qualche giorno in parecchi club di Forza Italia non tocca la Valle d'Aosta. La protesta è legata all'accusa «nei club esiste un predominio assoluto degli uomini Fininvest». Centrato l'obiettivo vincere elezioni c'è chi «non vuole più sottostare alle regole imposte da gente Fininvest». Ma in Valle situazione è tranquilla.

Leonardo La Torre, sindaco socialista del capoluogo, non si «ostaggio degli uomini Fininvest. La Valle è piccola, ci si conosce tutti e l'atmosfera nei club è eccellente». Tra l'altro i club di Forza Italia sono in espansione. «Siamo passati dagli iniziali 125 aderenti a oltre . In poco tempo abbiamo aperto club e ci prepariamo ad aprirne altri» dice Massimo Lattanzi, coordinatore politico del movimento Forza Italia e responsabile dei club.

Tre circoli sono aostani e hanno per presidenti Cristian Guasti, Igor Righetti e Gian Carlo Cottoni; uno è a Pont-St-Martin ed è presieduto da Roberto Simoni e uno a Cervinia (presidente Sabrina Valli). Alla nascita del primo club qualche incomprensione era nata tra La Torre e Lattanzi. L'ex sindaco stato nominato presidente del club aveva espresso giudizi politici sulle imminenti elezi-. Era stato zittito dal coordinatore «perchè nessuno, oltre al responsabile politico, è autorizzato a esprimere giudizi sulle forze politiche».

Oggi comunque La Torre è categorico: «In Valle nei club di Forza Italia ci leader Fininvest. E' tutto da costruire. In un movimento nuovissimo e struttura, dove forse qualche personaggio cerca un ruolo preciso. Ma tutto avviene in assoluta unità d'intenti».

La conferma viene da Massi- Lattanzi. «Qui non si Fininvest al vertice. Ci siamo comunque posti il problema di rivedere bene come si sono costituiti i club e chi c'è entrato, per evitare che qualcu- cerchi di rifare il "partito delle tessere" o di riciclarsi sotto un'altra bandiera». [a. c.]

Elezioni europee

AOSTA. Questa sera gli esponenti delle liste Federalismo (union valdôtaine, pour la Vallée d'Aoste e fédération autonomiste) e Progressisti Vallée d'Aoste (pds, verdi e rifondazione comunista) incontreranno popolazione in vari Comuni alle 20,30. Per la lista Federalismo, gli appuntamenti sono nella sala comunale del municipio Pollein, all'Hôtel Bellevue di Saint-Nicolas, e Villa Margherita Gressoney.

Gli esponenti della lista Progressisti Vallée d'Aoste saranno invece al ristorante Rendez-vous Châtillon. Durante gli incontri saranno dibattuti i progetti di ciascun raggruppamento politico per le elezioni europee del 12 giugno.

Il processo è stato rinviato al 12 luglio. Undici giovani al banco degli imputati

«Piloto io» in aula per lo Splendor

Il collettivo dovrà rispondere di occupazione abusiva. Nell'ex cinema era avvenuto anche l'incidente per il quale Cesare Collé, 30 anni, rimasto paralizzato. L'edificio era stato sequestrato dalla magistratura

L'ex cinema «Splendor» in via Festaz ad Aosta, occupato da undici giovani «Piloto io» nell'estate di due anni fa

AOSTA. E' rinviato al 12 luglio il processo in pretura agli 11 giovani «Piloto io» che avevano occupato il cinema «Splendor» di Aosta nell'estate del '92. In quel periodo, nell'edificio era anche accaduto un incidente: Cesare Collé, 30 anni, ora caduto dalla «galleria» dell'ex cinema era rimasto paralizzato. Il giovane morto qualche mese fa un incidente stradale in Alta Valle.

Dovranno comparire davanti al pretore Massimiliano Rainieri: Ferdinando Bieler, Gabriele Caserano, Stefano Pansa, Viktor Stenschus, Roberta Nano, Bruna Colliard, Marco Spazzini, Guido Ceragioli, Sandro Damiani, Alessandro Morsetti e Guido Mantelli. Sono accusati occupazione abusiva; era stata la polizia a farli sgomberare, il sostituto procuratore della pretura, Tiziano Masini aveva anche sotto sequestro l'ex cinema per poter consentire gli accertamenti della polizia scientifica. Lo scopo: scoprire se Collé era caduto quell'edificio.

IL TACCUINO DELLA REGIONE

LETTERE AL GIORNALE

Le immobiliari

In merito alla possibilità che veri enti pubblici alienino parte del loro patrimonio immobiliare per risanare il loro bilancio e a seguito delle polemiche che abbiamo recentemente letto sulla stampa, relativamente alle modalità di vendita e alla valutazione degli alloggi, ci permettiamo di ricordare che mo i più qualificati, per legge, alla trattazione degli affari immobiliari, secondo la legge 39/89, che ha modificato la normativa esistente ricomprendendo sotto la sua giurisdizione tutti gli operatori che si interes-, in un qualche modo, della commercializzazione del prodotto ca e quindi siamo disponibili, in maniera professionale, a collaborare alla soluzione della problematica accennata.

Solo migliore conoscenza di tutti gli aspetti legislativi, tecnici e del mercato permetto- un corretto approccio e una corretta valutazione del «più probabile valore di mercato».

Giuseppe Rollandin
Saint-Vincent

Nessun atto accusa

A corollario delle informazioni da fornite e oggetto dell'articolo pubblicato su La Stampa a pagina 40 il 27 maggio relati- agli appalti di pulizia, è stata riportata un'affermazione, fatta in un contesto più ampio, che è stata letta come un atto ac- per «improvvisazione soluta».

Al fine di po n'interpretazione autentica di quanto dichiarato, vorrei fare seguente chiarimento: «Gli appalti servizi rientrano nelle linee programmatiche elaborate dagli amministratori e vengono messi in atto ogni volta che si presenti la necessità di garantire servizio, anche per l'esodo di personale comunale, non sostituibile».

Ciò non toglie che gli uffici trovino di volta in volta di fronte alla necessità di provvedere a nuovi appalti, da indire con urgenza, che sfuggono a una programmazione certa, gli imprevisti esodi del personale.

Renato Vallet
Aosta

NUMERI UTILI

NUMERI UTILI

Vigili Urbani Aosta: 238.236/300.468
Vigili del fuoco: 115
Protezione civile: 238.222
Ospedale: 30 41
Pronto Soccorso: 304.256 / 304.290
Percorribilità strade: 303.754 / 35.655
Soccorso alpino: 34.983

AUTOAMBULANZE

Aosta: *Cri* (0165) 551. .566; *Centro Emergenza* 304.450/304.451 (0166) 81.600
Courmayeur: soccorso (0165) 846.320
Montjovet: *Volontarios du secours* (0166) 79 466
Valtournenche: *Volontari del soccorso* (0166) 93.027
Morgex: (0165) 809.660
Donnas: (0125) 807.067
Brusson: (0125) 300.245

FARMACIE DI TURNO

Ad **Aosta** oggi è di turno, con orario dalle 9 alle 22,00 (a porte aperte) e dalle 22 alle 9 di domani (a porte chiuse) la farmacia *Comunale 1*, in corso Battaglione Aosta. Per gli altri Comuni della regione le farmacie osserveranno i turni di notte secondo lo schema sottoindicato.
Distr. 1: *Courmayeur*, La Thuile (entro 15 minuti dalla chiamata)
Distr. 2-3: *Villeneuve* Cogne (entro minuti dalla chiamata).
Distr. 4: *Valpelline* (entro 15 minuti chiamata).
. *Nus* (entro minuti dalla chiamata).
Distr. 7: *Breuil-Cervinia*.
Distr. 8-9: *Saint-Vincent*.
Distr. :
Distr. 11-12-13: *Verrès*.
Distr. 14: *Gressoney-Saint-Jean*.

BENZINAI DI TURNO

Domenica maggio
Aosta: *Erg*, Ivrea; *Erg*, F. Cha-; *Agip*, corso 26 febbraio (Mancusa); *Ip*, via Clavalité; *Fina*, via Ginevra; *Esso*, viale Partigiani; *Fina*, corso Battaglione; *Fina*, corso Ivrea; **Avise:** *Agip*; **Châtillon:** *Agip*; **Fénis:** *Fina (Arsene)*; **Gressan:** *Fina*. **Hône:** *Tamoil*; **Pollein:** *Fina*; **Pont-St-Martin:** *Agip*; **Quart:** *Esso*; **Sarre:** *Esso*; **St-Vincent** *Fina* (Marconi); **Verrès:** *Agip* (via della Libertà). *Esso*; **Villeneuve:**

CARABINIERI

Aosta: (0165) 361.221/352.280
Courmayeur: 842.225.
/ **St-Vincent:** (0166) 61.360/61.357
Donnas: (0125) 82.054

POLIZIA DI STATO

Questura: (0165) 23.711
stradale: telef. (0165)

STATO CIVILE

NATI. Moad Loti Allah; Giorgio Macrì; Davide Magnani; Emiliana Enrica.

ATTIVITA'

Aosta. Nell'ambito dell'assessorato regionale alla Pubblica istruzione, giunta ha concesso borse studio a insegnanti alunni delle medie inferiori e superiori e agli stu- universitari durante i parteciperanno a corsi perfezionamento linguistico all'estero.

La giunta regionale, proposta dell'assessorato alla Sanità e Assistenza Sociale, ha concesso contributo comitato organizzatore della prima assemblea nazionale dei giovani sordomuti che si è svolta nei giorni scorsi a Sarre.

Aosta. Sono stati stanziati dalla giunta regionale 100 milioni destinati agli allievi del quarto biennio formazione educatori professionali.

Aosta. Nell'ambito dell'assessorato regionale alla Sanità e Assistenza Sociale, sono stati concessi dalla giunta 200 milioni al dei Comuni di Nus, Fénis, Saint-Marcel e Chambave. Altri 700 milioni sono stati stanziati a diverse amministrazioni comunali della Valle per l'inserimento degli inabili nel mondo del lavoro.

GLI APPUNTAMENTI

AOSTA

«Omeopatia e alimentazione»

La cooperativa «Lo pan ner» di Lanciers 13 ospita oggi, alle 21, un incontro sul tema: «Omeopatia e alimentazione». Parteciperà alla conferenza il dottor Aldo Mignini.

AOSTA

Una «collettiva» di pittura

La galleria d'arte comunale ospita oggi alle 18 l'inaugurazione della mostra collettiva di pittura dei soci Aav, associazione artisti valdostani, presieduta da Carlo Monaja.

AOSTA

Le mura «bene dell'umanità»

L'associazione valdostana di archeologia ha organizzato per oggi alle 10,30, nella saletta del caffè Nazionale piazza Chanoux, una conferenza presentazione della richiesta, rivolta all'Unesco, per ottenere la dichiarazione di «bene dell'umanità» all'antica cinta muraria romana e ai monumenti situati al suo interno. L'architetto Fabio Maschio presenterà i particolari tecnici dell'iniziativa, insieme con un progetto pedonalizzazione di piazza Arco d'Augusto.

PONT-ST-MARTIN

Giampiero Boniperti Valle

L'ex calciatore presidente della Juventus Giampiero Boniperti, candidato per Forza Italia alle elezioni europee, sarà domani alle 19,30 ristorante Dora di Pont-Saint-Martin, per incontrare i tifosi bianconeri. Alle 21 Boniperti, accompagnato dall'altro candidato di Forza Italia Riccardo Garosci, sarà al caffè Nazionale di Aosta.

CHARVENSOD

I bambini pitturano su stoffa

E' stata inaugurata ieri sera, nel salone della scuola elemen- di Pian Felinaz, la mostra di pitture su stoffa intitolata: unno emozioni in un quadro». I lavori sono stati realizzati dai bambini della scuola elementare. L'esposizione resterà aperta dalle 14 alle 17 fino al 3 giugno, poi sarà trasferita a Charvensod, in biblioteca, fino all'11 giugno.

UN INTERVENTO PER GARANTIRE L'INCOLUMITA' DI 300 PERSONE

Una «fetta» di montagna rischia di travolgere il piccolo paese

Ora Issogne ha paura

I timori di nuove piogge che potrebbero scatenare un disastro nella zona Est
La popolazione ha lanciato un «ultimatum» alla Regione chiedendo l'intervento

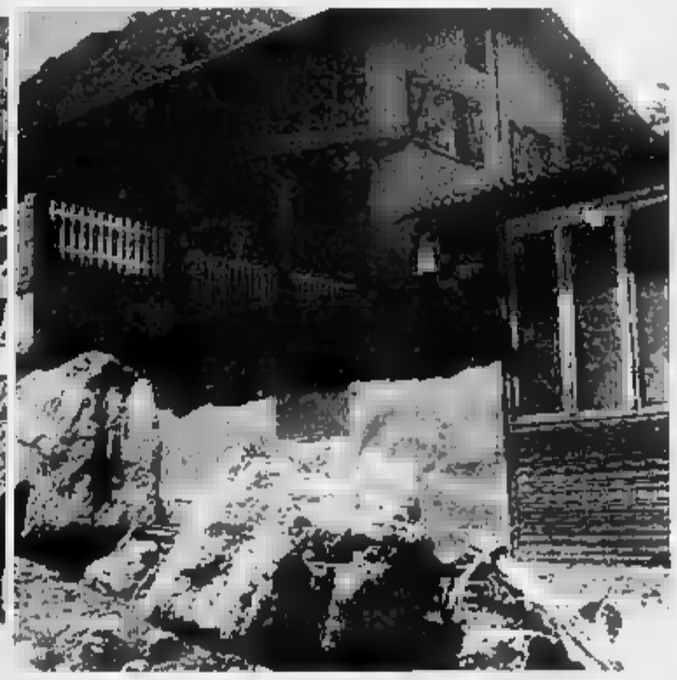

La frana, che si è staccata durante l'alluvione di settembre, ha trascinato a valle migliaia di metri cubi di terra, fango e sassi. A destra una veduta di Issogne

ISSOGNE. Una «fetta» di montagna, che rischia di travolgere mezzo paese. Un pericolo già segnalato dall'ufficio tecnico del Comune, alla Regione, dopo un sopralluogo della guardia forestale, nessuno si è mosso. E Issogne ha paura. Paura di nuove piogge, che potrebbero scatenare un disastro sulle teste di 300 persone, nella zona est del paese.

L'altro giorno la popolazione ha detto «basta». Il sindaco ha indetto un consiglio comunale straordinario, dove i cittadini hanno nascosto le loro critiche e le loro ansie per una situazione diventata ormai intollerabile. Ed è scattato un «ultimatum» alle autorità regionali, Protezione civile e assessorato all'Agricoltura: «Vogliamo un fermo, preciso e immediato intervento, entro 48 ore, affinchè possa essere garantita l'incolumità della popolazione e del centro abitato». Firmato da 557 cittadini e dai consiglieri comunali. L'«ultimatum» è già scaduto, ma ieri mattina in paese non c'era traccia di tecnici regionali, non ci sono stati provvedimenti per fronteggiare l'emergenza. E Issogne continua ad avere paura.

La frana che si è staccata ha trascinato a valle migliaia di metri cubi di terra, fango e sassi. Il gigantesco smottamento è stato provocato dalla spaccatura a 1600 metri di quota, sulla montagna dietro a Issogne. Da lì scende il torrente Thieve, quello che, assieme al Besucquei da mesi non fa dormire tranquilli gli abitanti del paese.

Il Thieve passa in mezzo ai due versanti della montagna. Uno dei due si è sbriciolato, continua a muoversi. Il terreno non è assestato. E il movimento del terreno potrebbe aver chiuso alcune falde acquifere, che ora dovranno trovare uno sbocco per scendere a valle. E' proprio questo a preoccupare maggiormente i tecnici comunali e gli abitanti di Issogne. L'acqua, dentro la montagna, sta «lavorando» per uscire. C'è il rischio di un secondo, disastroso, distacco. Un altra frana potrebbe cancellare decine di case. Il fronte «a rischio» è enorme: 50 metri di larghezza all'inizio, 300 in fondo, per una lunghezza di 500 metri.

Il mancato assestamento del terreno, oltre alle origini morfologiche, potrebbe essere stato favorito dall'alluvione di settembre. A fine novembre i tecnici comunali di Issogne segnalarono il rischio di un distacco di roccia: «Serve un intervento veloce, ora che il terreno è gelato. Altrimenti in primavera il ghiaccio staccherà tutto» scrissero all'assessorato all'Agricoltura. Nessuno rispose, fecero soltanto un sopralluogo. Pochi giorni fa si è spaccata la montagna, come previsto.

E nelle case di Issogne, lungo i due torrenti che in pochi mesi hanno cambiato il volto del paese, sono ancora oggi visibili i segni lasciati da pioggia e frana. Nel greto del Thieve c'erano due metri e mezzo di fango e roccia. Gli argini hanno tenuto, ma molti scavatori sono stati impegnati per ore a rimuovere i detriti, che rischiavano di creare un pericoloso «tappo» in vista di nuove piogge. Il lungo Beaucquei, che scorre a fianco del campo sportivo, ne sono argini crollati, buchi nell'asfalto, enormi massi disseminati lungo il piccolo corso d'acqua. Qualcosa è stato rimosso, ma le tracce dell'alluvione sono ancora molto visibili. Mezzo campo sportivo è ancora senza erba. E l'altra sera 557 cittadini esasperati hanno chiesto interventi immediati: «Abbiamo comunicato a protezione civile e servizio Forestale la gravità della situazione, sia per l'alluvione di settembre sia per quella di mercoledì 18 maggio. Non siamo a conoscenza dei risultati degli interventi. Quelli fatti il 18 maggio secondo noi sono insufficienti. Dopo le ultime piogge, malgrado il tempestivo intervento degli scavatori lo stesso giorno dell'alluvione, la frana di Montagne-Pianfey ha proseguito il suo flusso di caduta, aggravando ulteriormente la situazione con grave rischio per la nostre sicurezza». La popolazione di Issogne, infine, «esprime seria perplessità e preoccupazione sui metodi condotti finora dagli enti».

Stefano Sergi

Operaio rischia di perdere il braccio

Un intervento di otto ore

CHATILLON. E' entrato in sala operatoria all'ospedale di Aosta alle 18 di giovedì ed è uscito alle 2 di ieri notte: Giacomo Silvestro, 44 anni, operaio di Chatillon, è stato sottoposto ad un intervento chirurgico di otto ore eseguito dal professor Ulisse Brait, ortopedico, assistito dalla sua equipe (i dottori Fulvio Goraz e Paolo Brunelli). I medici hanno tentato l'impossibile per salvare il braccio destro dell'operaio rimasto stritolato in un nastro trasportatore.

«Dal punto di vista osseo e muscolare l'operazione è riuscita. Rimane il problema della rivascolarizzazione dell'arto e del sistema di nervi - dice Ulisse Brait - Potremo sapere se il paziente riprenderà completamente l'uso del braccio soltanto tra un po' di tempo. La convalescenza sarà lunga». Ora Silvestro è ricoverato in rianimazione, la prognosi è ancora riservata: «Deve essere sottoposto a continue terapie anti-dolorifiche» aggiunge Brait.

L'incidente è avvenuto giovedì. Silvestro lavora presso la ditta «Leopoldo Bosio», nella cava in località Les Lile di Chatillon. L'operaio era vicino ad un nastro trasportatore, utilizzato per trasferire il materiale inerte fino al macchinario utilizzato per il setaccio e la distribuzione. L'impianto era spento: all'improvviso si è acceso e il braccio destro dell'operaio è rimasto imprigionato negli ingranaggi. [a. t.]

Rubano una ruspa

VERRES. Una ruspa del valore di circa 30 milioni è stata rubata la notte scorsa nel deposito della ditta «Gasdotti» in località Grangia nuova.

L'azienda, con sede a Trino Vercellese, si occupa della manutenzione dell'impianto di metanizzazione a Verres. Il deposito dell'attrezzatura, recintato da una pesante rete di ferro, è in una zona isolata, lontano dall'abitato del paese.

I ladri sono entrati in azione nella notte. Hanno raggiunto il deposito a bordo di un camion. Hanno sfondato il cancello della recinzione e hanno caricato il piccolo escavatore. Quindi sono fuggiti. Gli abitanti della zona non si sono accorti di nulla. Hanno scoperto il furto alcuni operai, il mattino dopo, quando hanno raggiunto il deposito per prendere i macchinari necessari per alcuni lavori di manutenzione.

Ha presentato denuncia ai carabinieri della stazione di Verres un assistente della ditta Alessio Paladino, di Torino. I militari hanno avviato le indagini per cercare di identificare i responsabili.

Dura protesta del Comune e degli impresari di Courmayeur contro la Regione

«Vogliono bloccare l'edilizia»

Gli amministratori municipali: «Stiamo aspettando l'approvazione del progetto di una discarica da 4 anni e ogni volta danno nuove indicazioni». Un operatore del settore: «Il loro scopo è impedire nuove costruzioni»

COURMAYEUR. La burocrazia e i funzionari regionali hanno portato al collasso l'edilizia di Courmayeur. Come? Bloccando l'unica discarica di materiale inerte del paese e bocciando dodici soluzioni alternative proposte dall'amministrazione municipale. Le accuse sono del Comune e degli impresari edili, «stufi di rinvii, sospensioni e temporeggiamenti».

Il problema esiste dal 1984, quando il Comune fece domanda per istituire una discarica sopra il piazzale della funivia Val Veny. «L'unica richiesta da parte della Regione - spiega il consigliere comunale di maggioranza Gerard Truchet, assieme al vice sindaco Sauro Rocchio e all'assessore Italo Berardocco - è la costruzione di un muro di contenimento per la Dora. Ma i lavori, che sarebbero costati 300 milioni, sono stati eseguiti dall'amministrazione comunale allora in carica. Nel novembre 1988 il municipio approvò un regolamento che prevedeva l'uso della discarica a pagamento (500 lire a metro cubo). Poi, nel giugno del 1990, la Forestale chiuse l'area per la costruzione del muro».

«Nel luglio del 1990 subentra la nuova amministrazione - spiega Gerard Truchet - e affida subito l'incarico a un tecnico per la progettazione definitiva della discarica Pra Verney: il piano viene consegnato dopo circa sei mesi e presentato in Regione. Stiamo ancora aspettando l'approvazione definitiva. Ogni ufficio chiede una cosa diversa o dà nuove indicazioni. Ora è stato calcolato che quel famoso muro costerà 880 milioni. Siamo certi di aver soddisfatto tutte le richieste, ma non siamo ancora riusciti a capire i motivi di questo tamporeggiamento. Abbiamo anche presentato altre dodici proposte: niente. Se vogliono bloccare l'edilizia di Courmayeur, lo dicano chiaramente».

A Courmayeur il settore edile è al collasso per la mancanza di una discarica

Ma di chi sarebbe la colpa? «L'ultimo parere negativo è della dirigente Flaminia Montanari - risponde Truchet -. E' la Sovrintendenza ai beni culturali che rischia di mettere in ginocchio un'economia. Questo è fallimento. Se la discarica del Pra Verney è bloccata per tutelare l'ambiente, allora che ne sarà dell'autostrada che passerà a lato?»

Altrettanto dure le parole del geometra Felice Rolla, rappresentante degli impresari edili di Courmayeur: «Ci sono circa 30 imprese, con una media di 10 dipendenti ciascuna. A febbraio il presidente della giunta regionale Dino Viérin ci assicurò che nel giro di 10 giorno la situazione sarebbe stata risolta. Non è successo nulla. Le scuse per la chiusura della discarica sono abbastanza pretestuose. Abbiamo la netta impressione che i funzionari regionali vogliano strozzare l'edilizia con una "distorsione" delle leggi. Il loro concetto è che a Courmayeur non si debba più costruire. Qui ci sono strumenti urbanistici già molto limitativi, ma la loro non basta. La loro è una visione ambientalistica dominata dall'ideologia politica. Con la loro burocrazia hanno "ingessato" tutto il settore». [gio. ma.]

Chambave, nuovi controlli dei carabinieri

Retata di «lucciole nere» e clienti lungo la statale

CHAMBAVE. Ancora un controllo venerdì sera lungo la «strada delle lucciole nere» da parte dei carabinieri del nucleo radiomobile di Saint-Vincent. Quattro i denunciati per atti osceni: i due clienti e le prostitute nord-africane con le quali si erano «appartati» in auto in una stradina lungo la statale 26. I veicoli dei due clienti (entrambi abitanti nella zona) sono stati sequestrati dai militari.

Dall'inizio dell'anno i carabinieri di Saint-Vincent hanno denunciato 22 clienti e altrettante prostitute, oltre venti le auto sequestrate. Le ragazze, quasi tutte nord-africane, arrivano a Saint-Vincent da Torino in pullman intorno alle 21. Vanno ad «occupare» il tratto della statale 26 da Nus a Champgne: Rientrano nel capoluogo piemontese alle 2,30 con l'ultimo pullman.

La loro presenza ha suscitato proteste da parte degli abitanti della zone: spesso le prostitute si appartano in auto con i clienti anche nei centri abitati.

Così i carabinieri in quest'ultimo periodo, hanno intensificato i controlli. E ora, oltre alle multe, scattano le denunce e il sequestro dell'auto. [a. t.]

Chiunque guarda questa foto con inquadramento esoterico, ne ha significato.
IL MAGO DI SANTOCAM prezioso per le qualità che lo differenziano dagli altri. Non confondetevi, non solo nome nell'occulto può darvi il giusto significato della vita.
IL MAGO DI SANTOCAM, parapsicologo, pranoterapeuta, astrologo, veggente. La sua veggenza gli permette di arrivare dove gli altri non possono. Avete problemi in affari, salute, matrimoni contrastati, siete assillati dalla vicina invidiosa, o nemica insidiosa, la vostra occhiata povera o malata, **CONSULTATE IL MAGO DI SANTOCAM**, unico nel settore, che possa darvi la giusta meta desiderata.
Da 25 anni opera nell'Abruzzo. E chiunque si sia rivolto a lui ha trovato il giusto **COMPENSO** della vita, perché ha scoperto valori significativi che fino ad allora non sapeva che esistessero.
Chi ne avesse bisogno può telefonare per appuntamento allo **0337/910.013.**
CORSO LANCIERI DI AOSTA 2/c - 11100

NATURA ECOLOGIA FOTOGRAFIA I VIAGGI
GIUGNO OASIS
BUFALO CAFRO/AFRICA il terrore dei predatori
MAIELLA/ABRUZZO un giorno sulla "montagna sacra"
FERNANDO DE NORONHA/BRASILE un viaggio da non perdere nell'arcipelago dei delfini
LIPU i nuovi programmi di Marco Lambertini
CONSERVAZIONE Si salverà il nostro amico Panda?
Editore

Magri Blender AOSTA
Corso Saint Martin de Corléans, 168 - Tel. 0165/44.389
MACCHINE PER CUCIRE **PFAFF**
PERMUTE - RIPARAZIONI OGNI MARCA

NEGRINELLI
Via Adamello 12 - AOSTA
Tel. 0165 40.357

NEW OFFICE
VANDON
RILEVAMENTO DI CASSA
Corso Lancieri, 13/A - AOSTA
Tel./Fax 0165/35793

Princi Valle
Transazioni immobiliari
CHATILLON - Tel. 0166 61.776
Anche
VALTOURNENCHE vendesi alloggio composto cucina salottino due camere bagno balcone cantina posto macchina coperto.
EMARESE vendesi alloggio su due piani composto cucina salottino due camere doppi servizi cantina Lit. 260
CHATILLON in costruzione vendesi alloggio composto cucina sala due camere bagno balconi garage.

VIMA MARMI
LAVORAZIONE MARMI - PIETRE - GRANITI
ARREDAMENTO POSA IN OPERA
Viale Stazione Lys, 9/11
11026 Pont St. Martin (AO) ITALY
Tel 0125/80.72.60-80.76.26
Fax 0125/80.47.71

Stefy Gioielli
LABORATORIO ARTIGIANO ORAFO
RIPARAZIONI CREAZIONI PERSONALI
St. Vincent (AO)
Via Roma, 12 - Tel. 0166 513223

NUOVA APERTURA
Aosta Giocattoli
GIOCATTOLI - PUERICULTURA
Corso Lancieri, 13/B - Aosta
Tel (0165) 363.301

LA STAMPA
tutto dove ogni venerdì
settimanale dei viaggi e della buona tavola

Ieri sera approvati il bilancio e l'aumento di capitale della Spa formata da enti pubblici e privati

Levaldigi, conti in rosso all'aeroporto

Già investiti trenta miliardi da banche, Comuni e imprenditori per creare nel Cuneese il secondo scalo del Piemonte
A singhiozzo i collegamenti con altre città. Il Collegio sindacale: «Necessaria una drastica contrazione delle spese»

CUNEO. Unico capoluogo senza autostrade, esclusa dalla rete ferroviaria internazionale, la provincia di Cuneo ha corso il rischio di perdere anche l'aeroporto. Alcune delle banche che fanno parte dell'Spa che lo gestisce, nei giorni scorsi, avevano minacciato di non approvare il bilancio e sottoscrivere l'ennesimo aumento di capitale. E la chiusura dello scalo sarebbe diventata inevitabile.

La polemica è rientrata ieri sera, durante l'assemblea straordinaria, che all'unanimità ha deciso di rinnovare fiducia e finanziamenti agli attuali amministratori seppure con delle variazioni nell'assetto societario e nelle forme di finanziamento.

La costruzione dell'aeroporto a Levaldigi, piccolo centro della pianura tra Savigliano e Cuneo, si iniziò nel Dopoguerra. Obbiettivo di Comuni, Provincia, Camera di commercio, banche e alcuni industriali, era di creare uno scalo per il trasporto merci e passeggeri, seconda realtà aeroportuale del Piemonte dopo Caselle. Seppure con grande lentezza il progetto è andato avanti e negli anni stati investiti trenta miliardi. Ora la struttura è pronta, ci sono hangar e piste, personale qualificato, una scuola di volo. Inferiore alle aspettative (seppure in costante crescita) solo l'attività. Negli anni sono stati sperimentati voli di linea per Milano, per Roma, Lussemburgo, Bari. Ma tutte le compagnie hanno desistito. Ora ci sono segnali di ripresa. La linea quotidiana con Roma riprenderà a giorni, così come il collegamento settimanale per Olbia.

Rimangono i conti in rosso. Il collegio sindacale nell'assemblea ha ricordato: «Il conto debiti ammonta a 9 miliardi 498 milioni, compreso il mutuo di miliardi». Successivamente è stato detto: «E' indispensabile una drastica contrazione delle spese di funzionamento elastiche. Ci riferiamo a gettoni di presenza, attività promozionali, a quelle di funzionamento degli organi Istituzionali».

L'amministratore delegato Ermanno Mauro ha assicurato: «L'aeroporto finalmente sta decollando, come valida alternativa allo scalo di Caselle. Garantiamo un servizio alla collettività in una provincia che ha poche strutture a disposizione. Abbandonarlo sarebbe sbagliato».

Gianni Martini

L'aeroporto di Cuneo-Levaldigi. Da lunedì riprendono i collegamenti con Roma

GLI ORARI

Da Cuneo a Roma e Olbia

Per riprendere il collegamento quotidiano con Roma dopo il duplice «forfait» delle compagnie Ciarrapico e della «Sunline» i responsabili dell'aeroporto di Levaldigi si sono rivolti all'«International Flying Services» di Bergamo. I voli tra lo scalo di Cuneo e la capitale riprenderanno il maggio. L'orario fino al 9 giugno - dal lunedì al venerdì - prevede la partenza al mattino alle 7,30 da Levaldigi con arrivo a Roma Fiumicino alle 9; ritorno alle 19 e arrivo alle 20,30. Successivamente (e fino a settembre) il ritorno da Roma a Cuneo il venerdì sarà anticipato alle 17,30 con atterraggio previsto per le 19. Questo per consentire un volo per Olbia (partenza 19,30, atterraggio alle 21) con ritorno alla domenica (partenza dalla Sardegna alle 20,40, arrivo alle 22,10). [g. mar.]

A Cavour

Segnaletica per la notte

Il piano di potenziamento dell'aeroporto è durato otto anni. Per finanziare i lavori, indispensabili a consentire la trasformazione in scalo commerciale, sono stati necessari due successivi aumenti di capitale..

In particolare è prolungata e ampliata la pista: ora misura 1500 metri di lunghezza e ha un'ampiezza di 30 metri. Il nastro d'asfalto è già stato dotato delle luci e della segnaletica per il volo notturno. Sono stati ampliati anche i piazzali e costruiti nuovi capannoni per il rimessaggio degli aerei. Ora lo scalo è dotato di vasti posteggi e di un secondo raccordo stradale da Sandigliano. Gli ultimi interventi hanno interessato la torre di controllo, dove adesso sono in funzione speciali apparecchiature radio e stazione meteo per la rilevazione dei dati indispensabili alla sicurezza del volo. L'aeroporto è dotato di mezzi antincendio e squadre di soccorso.

In futuro il progetto prevede un ulteriore potenziamento dello scalo l'installazione degli apparecchi radar per la guida del volo strumentale, la costruzione una nuova aerostazione e di seconda torre di controllo.

Su richiesta il Commissariato di Biella svolge in aeroporto anche le operazioni di polizia e dogana. [r. b.]

Val d'Aosta

«Presto una linea con la capitale»

SAINT-CHRISTOPHE. «Stiamo lavorando, in accordo con l'amministrazione regionale, per avere in tempi brevi un collegamento regolare e giornaliero da Aosta e Roma». Sono le parole dell'ingegner Gianfranco Marte Perolino, presidente della «Air Vallée», la società a capitale misto, maggioranza privato e 35% pubblico (Regione Valle d'Aosta), che ha sede all'aeroporto di Saint-Christophe, alle porte di Aosta, nella zona Est.

Per una linea regolare mancano alcune apparecchiature nella torre di controllo e l'acquisto di un radiogoniometro per la radioassistenza. Per l'intervento sono disponibili 4 miliardi e mezzo già stanziati dall'amministrazione valdostana, proprietaria delle infrastrutture aeroportuali. Occorrerà avere anche un aereo adeguato.

Un che ha suscitato molto interesse è il «Dornier 328», biturboelica della «Deutsche aerospace» capace di trasportare passeggeri a 640 chilometri all'ora. Costa circa 14 miliardi, per avere un'economicità di gestione dovrebbe caricare a ogni volo almeno 14-15 persone: è un obiettivo giudicato «praticabile» da Perolino e dai suoi collaboratori. Da uno studio è emerso che circa 40 mila le persone che ogni usano Caselle da e per la Valle d'Aosta. [b. b.]

Nel castello di Costigliole d'Asti

L'asta benefica del vino barbera

COSTIGLIOLE D'ASTI. Oltre 7 mila litri di barbera d'Asti e del Monferrato andranno all'asta, domani, al castello.

Per il sesto anno consecutivo si ripeterà la manifestazione benefica promossa dal Consorzio di tutela per valorizzare il vino proveniente dai vigneti storici, quelli più rari e pregiati. Il ricavato della vendita andrà quest'anno all'Associazione Telethon, impegnata nella lotta alla distrofia muscolare e alle malattie genetiche.

Battitori della sesta edizione saranno il conduttore televisivo Bruno Gambarotta e l'attore Mario Brusa; s'inizierà alle 16.

Le partite di vino saranno proposte in fusti da 700, 450 e 225 litri (questi ultimi pari a circa bottiglie). Verranno messe in vendita anche alcune «cantinette» (12 bottiglie) delle edizioni precedenti dell'Asta. Fra le forniture eccezionali di domani figurano quelle che provengono dai vigneti «Bricco della Bigotta» (azienda Braida Rocchetta Tanaro fondata dallo scomparso Giacomo Bologna), «Cam del Fre» (cascina Bastia di Costigliole), «La vigna d'angelo» (cascina «La Barbatella» di Nizza).

Il prezzo base d'asta sarà di 750 mila lire per i fusti da 225 litri e di un milione e mezzo per quelli da 700 litri (con rilanci minimi di mila lire). Le «cantinette» verranno messe in vendite a 150 mila lire (rilancio minimo: 50 mila). Per consentire ai potenziali acquirenti di assaggiare le partite destinate all'Asta, oggi alle 10 s'inizieranno le degustazioni, che termineranno domani qualche minuto prima dell'incanto.

Stasera, alle 19, «concerto di gala» con il quartetto jazz di Gianni Basso e il coro «Ars Philarmonia» (ingressi: 15 mila lire). Alle 21,30 cena con piatti tipici abbinati al barbera.

Ad Asti, intanto, prosegue «Vindimaggio», la mostra dedicata ai prodotti dell'ultima vendemmia. [l. n.]

A.L.C.A. TO.R2
di TORRETTA CARLO
COND. GRAN BERIO 2 - C.SO LANCIERI 15/J - AOSTA - TEL. 0165/32.134
COMPLETA PER CUCINE E ASSISTENZA TECNICA
PROGETTAZIONI GRATUITE
Caratteristiche CC:
RATIONAL
- 6 modi operativi: vapore, aria calda, vapore ed aria calda in combinazione, vapore vario, cottura BT, rigenerazione
- funzione addizionale di essiccazione
- 50 programmi con 6 possibili operazioni programmabili
- 4 grandezze di apparecchi
- comando a tasti
- digitale
- campo di temperatura 30°C - 300°C
- dispositivo automatico di temperatura di nucleo
- adduzione di energia conforme al fabbisogno
- dispositivo automatico SC
- doccia a tubo flessibile integrata
- sistema di diagnosi di

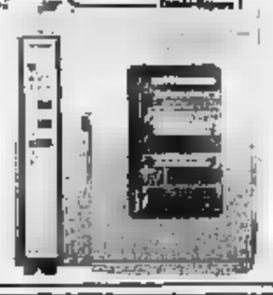

ALL'EMPORIO
Purina
di SCARLATTA
Accessori e alimenti per animali d'affezione
le migliori marche e i migliori prodotti
scelti per i vostri piccoli amici
esclusivista della linea «Purina»
«PURINA» AMA CHI TI AMA
Via TROTTECHIEN 33 TEL. (0165) 236870 11100 AOSTA

LA STAMPA
ogni mercoledì
tuttoscienze
settimanale di
scienza tecnologia

La mente umana,
tra filosofia e computer.

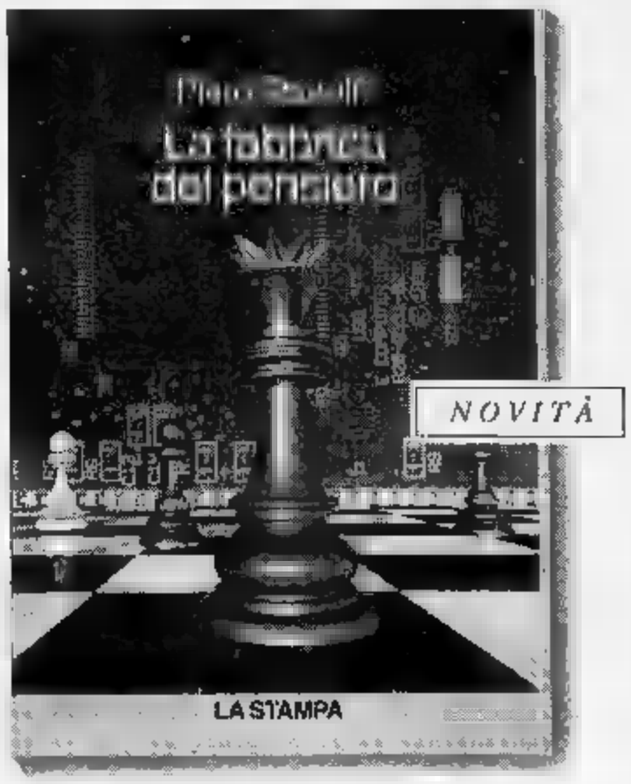

Dalla collana "Argomenti di scienze", ecco il nuovo volume *La fabbrica del pensiero. Nuove frontiere dell'intelligenza artificiale* di Piero Scaruffi. Dalla filosofia alla psicologia alla scienza dei computer, un viaggio appassionante nella mente umana alla scoperta dei delicati meccanismi che originano e regolano la coscienza e l'intelligenza.

Un'avvincente raccolta di teorie e riflessioni firmata da un insigne matematico, ricercatore e divulgatore che collabora con le maggiori università italiane e americane.

Piero Scaruffi, *La fabbrica del pensiero*, pp. XVI - 188 con 25 figure nel testo, L. 25.000

I LIBRI DE LA STAMPA

I VOLUMI DE "LA STAMPA", DISTRIBUITI DA RCS LIBRI E GRANDI OPERE, SONO IN VENDITA NELLE MIGLIORI LIBRERIE.

Si conclude domani la rassegna di spettacolo riservata ai giovani valdostani

Rock e teatro per Tuttarte

La festa finale a partire dalle 22 alla discoteca «Divina». I gruppi musicali si esibiscono al cinema Corso di Aosta, mentre le manifestazioni di prosa si svolgono [redacted] Pont-St-Martin

AOSTA. Oggi si conclude «Tuttarte», [redacted] due. La rassegna d'arte, cultura e spettacolo dei giovani valdostani si chiude con [redacted] teatro e la musica rock. Domani sera la festa finale. A partire dalle [redacted] alla discoteca «Divina».

La sede per gli ultimi cinque gruppi che si sono iscritti alla sezione rock è il cinema Corso, che ieri [redacted] ha ospitato, sempre per la sezione, anche musica tradizionale, proposta da «La releva».

Oggi, invece, sul palco solo rock. S'inizia con una nuova formazione, il «Duo Cri-Deby». Di seguito una band che dallo scorso anno si dedica all'hard rock, avendo come punti di riferimento i «Deep purple», gli «Iron maiden» [redacted] i «Doors». Le «Scorie radioattive»: Massimo Mammoliti e Adriano Maschi alla chitarra, Tiné Mafrica al basso, Fabio La Spina alla batteria e Andrea Marcigaglia alla voce.

Punk psichedelico invece per i «Cornucopia». Pietro Celesia alla chitarra [redacted] voce, Gianpaolo Ducly alla chitarra [redacted] voce, Francesca Dondero al basso e Paolo Recaldini alla batteria da due anni hanno dedicato i loro sforzi musicali a far presa sul pubblico valdostano con il loro rock stile «Sonic Youth» [redacted] «Primus».

Sul palco del cinema Corso saliranno poi gli «Avatara». La proposta [redacted] musica punk, sullo stile «Clash». I protagonisti [redacted] Gianluca Rossi al basso e voce; Christian Rossi alla batteria, Fabrizio Falcicchio alla chitarra e Gianni Vivaldo alla vo[redacted]. Per gli «Avatara» non [redacted] la prima esperienza a «Tuttarte». La band aveva già partecipato, due anni [redacted], appena formata, alla prima edizione della rassegna.

Il rock [redacted] «Tuttarte» si concluderà [redacted] una formazione nuova, i «Titanic», che grazie alla rassegna hanno modo di farsi «notare» dal pubblico valdostano.

Dalla musica al teatro. Da Aosta a Pont-Saint-Martin, dove l'auditorium ospita, a partire dalle 21, l'ultimo appuntamento con il teatro [redacted] «Tuttarte». Due le pièce in programma. Unica interprete la compagnia «Gli specchi». Sono giovani attori di Quart che da tre anni, per volontà dell'Amministrazione e della biblioteca comunale, seguono corsi di recitazione tenuti dall'Atamas Aosta teatro. In «locandina» due pagine liberamente tratte dai capolavori di Luigi Pirandello, «La giara» e «L'uomo dal fiore in bocca». La regia è di Guido Lamberti, le scene [redacted] curate da Lorenzo Girocchi. In [redacted] Rita Campardo, Stefano Colacioppo, Valeria Coppo, Stefania D'Amico, Stefania Demé, Barbara e Stefania Desandré, Antonio Nirta, Fabrizio Quaglino, Mary e Nicoletta Semeraro. [sa. b.]

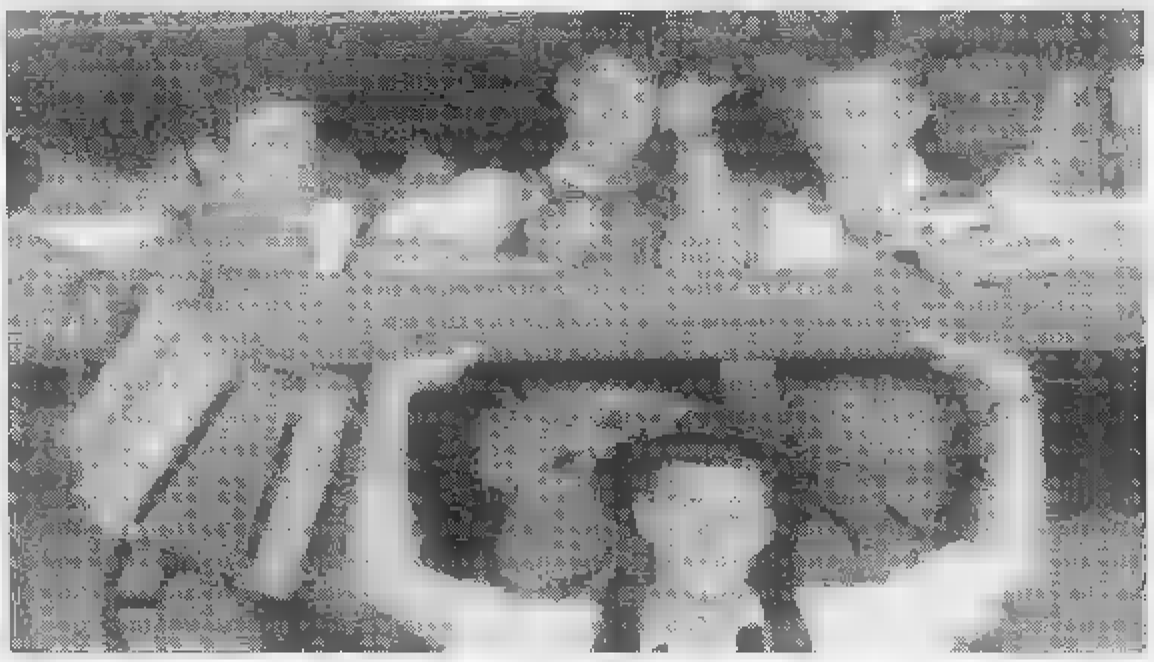

Il gruppo «La relevà», che propone musica tradizionale, si è esibito ieri sera al cinema Corso per la rassegna di «Tuttarte»

[redacted]

Produzione d'autore

TRE film fra [redacted] produzione di genere e quella d'autore nei cinema valdostani.

«Insonnia d'amore» [redacted] Nora Ephron racconta la storia di un vedovo inconsolabile, con figlio a carico. Trasferitosi a Seattle, per dimenticare il passato, l'uomo non riesce a farsi [redacted] ragione e il [redacted] bambino ne soffre. Tanto che, sentendo [redacted] trasmissione radiofonica sui problemi sentimentali della gente, pensa bene di telefonare per raccontarela storia di suo padre. Passata in diretta la telefonata commuove l'America. Ma come trovare fra le migliaia di lettere che arrivano quella della donna giusta? Tanto più che, anche se esiste (come ci mostra il film in una serie di sequenze in parallelo), abita a Philadelphia e sta per sposarsi [redacted] un altro. Ci penserà il destino con un incontro decisivo sulla cima dell'Empire Sta[redacted] Building.

«Philadelphia» è ambientato nella città dell'amore fraterno, anche se ben poco ne viene dimostrato verso [redacted] protagonista, un avvocato di successo, colpito da aids. Viene cacciato dallo studio legale per cui lavora, dopo la scoperta della sua malattia.

A questo punto l'uomo, [redacted] vinto di essere vittima di una discriminazione si rivolge allora [redacted] collega di colore, che, dopo un iniziale tentennamento dovuto ai pregiudizi, lo difenderà in tribunale, fino [redacted] completa riabilitazione.

Una corsa contro la fine è anche il terzo film in programma, «L'amico d'infanzia» di Pupi Avati. Qui l'azione si sposta a Chicago. Una [redacted] televisiva, che basa il suo successo sulla denuncia dei soprusi dei potenti, viene perseguitata da un ricattatore. E' un suo amico di infanzia, che [redacted] di rivelare un loro antico, imbarazzante segreto, per vendicarsi di un'amicizia tradita, di una promessa non mantenuta.

Il ricattatore inoltre non ha nulla da perdere: è solo, vedovo e ammalato terminale di cancro. Al contrario del teledivo, che al di là del suo potere, ha tutto da perdere: fama, ricchezza, famiglia.

Saranno gli artefici di una lotta, che ribalterà più volte le apparenze [redacted] la realtà, rivelando l'abilità [redacted] raggiunta da Avati nel coniugare spettacolo e esigenze morali.

Luciano [redacted]

INSONNIA D'AMORE
di Nora Ephron
con Tom Hanks, Meg Ryan
Cinema: Corso, Aosta
«PHILADELPHIA»
di Jonathan Demme
con Tom Hanks, Denzel Washington
Cinema: Monte Bianco, Courmayeur
«L'AMICO D'INFANZIA»
di Pupi Avati
con Jason Robards III
Cinema: Giacosa, Aosta

STASERA AL CINEMA

AOSTA [redacted] Corso — Tel. (0165) [redacted] — Or.: 21
Spettacolo organizzato [redacted] Tuttarte

Giacosa — Tel. (0165) 262.220 — Or.: 20/22 — Lire 10.000
L'amico d'infanzia — *di P. Avati, con J. Robards III, J. Ortleb, A. Gotpor (Italia '93)* — Un noto conduttore tv è ricattato da un [redacted] tradito, pronto a tutto, [redacted] minaccia di rivelare un imbarazzante segreto comune N. V. 1h 40' **Thriller**

[redacted] Paradiso — Tel. (0165) [redacted] — Or.: 17/21,30. L. 10/7000
OGGI CHIUSO

COURMAYEUR [redacted] — Tel. (0165) 841.206 — Ore 21,30. Lire 10.000
Philadelphia — *di J. Demme, [redacted] T. Hanks, [redacted] Washington, J. Robards (Usa '[redacted])* — Un avvocato, licenziato dal suo studio perché malato di Aids, porta il caso in tribunale per ottenere giustizia e combattere i pregiudizi contro i gay. N. V. 1h 59' **Dramm.**

CERVINIA [redacted] — Tel. (0165) 949.473 — Or.: 20/22 — Lire [redacted]
[redacted] CHIUSO

CINEMA NEL CANAVESE

IVREA [redacted] Boaro — Tel. (0125) 641.480 — Or.: 20/22 — Lire 9000
L'innocenza [redacted] — *di J. Ruben, con M. Culkin, E. Wood, D. Morse (Usa '93)* — Doppia personalità per Henry, undicenne all'apparenza adorabile, ma capace di azioni spietate, da vero baby-killer. Solo un amico intuisce la verità. V.M. 14 1h 25' **Thriller**

Politeama — V. Piave. Tel. (0125) 641.571 — Or.: 20/22,15
Mister Hula Hoop [redacted] — *di J. Coen, con T. Robbins, J. J. Leigh, P. Newman (Usa '93)* — Un neo-laureato, ignaro pedina di [redacted] complotto di potere, quando viene messo a [redacted] di [redacted] gruppo indu[redacted] sorprende tutti con un'idea geniale... N. V. 1h 52' **Comm.**

Abcinema — Via Arborio — Tel. (0125) 425.084 — Or.: 20/22,15
Geronimo — *di W. Hill, con J. Patric, R. Duvall, W. Studi (Usa '94)* — Arizona 1885: cinquemila soldati danno la caccia al valoroso [redacted] apache Geronimo, che [redacted] per la sua libertà con [redacted] uomini, donne e bambini N. [redacted] 1h 48' **Western**

CHIEDETELO A LA STAMPA
...COSA SI DICE DI QUEL FILM: le recensioni di Lietta Tornabuoni sui film in prima visione. TELEFONA AL 144 66 0919
...COME [redacted] I DOCUMENTI senza perdere tempo: patente, passaporto, pubblicazioni di matrimonio. TELEFONA AL 144 66 0921
...COME [redacted] SANO: le ricette di Sumana, piatti consigliati dal dietologo Giorgio Calabrese. TELEFONA AL 144 66 0966

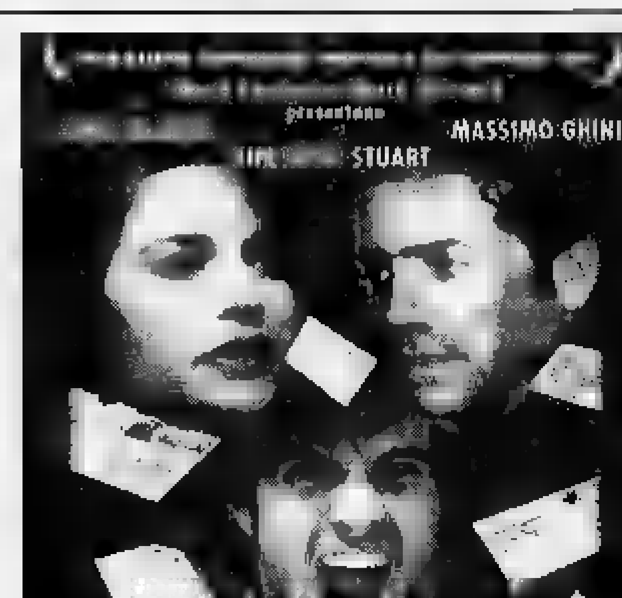

LE TV FRANCOFONE

Un documentario su *«Les derniers chiens sauvages d'Afrique»*, girato in Tanzania, si segnala nella mattinata di Tsr, alle 10,55. Nel primo pomeriggio, alle 13,50, France 2 trasmette invece, in diretta da Parigi, alcuni incontri del *Torneo Internazionale di Tennis Roland-Garros*. Più tardi, alle 17,30, Tsr propone ancora un documentario naturalistico sugli animali della Russia.

In serata, alle 20,35, la rete svizzera presenta [redacted] quinta puntata del feuilleton televisivo *«Orages d'été»*, diretto da Jean Sagols e interpretato da Annie Girardot e Claire Nebout. Alle 20,40 France 2 manda invece in onda [redacted] diretta della finale del campionato francese di rubgy.

Alle 23,50, Tsr apre uno spazio all'horror [redacted] *«Les poupées»* (Usa, 1986, 75'), un film di Stuart Gordon, [redacted] Stephen Lee e Guy Rolfe. E' la storia di [redacted] gruppo di turisti rimasti prigionieri di una [redacted] piena di bambole. Queste non solo si rivelano animate da [redacted] forza propria, ma trasformano in burattini coloro che hanno perduto la loro anima di bambino. [l. b.]

[redacted] E NOTTE

AOSTA
Concerto per organo

La cattedrale di Aosta ospita [redacted] alle 21 uno degli appunta[redacted] della quinta rassegna di musicisti valdostani. Protagonista della serata sarà l'organista Claudio Vallet, che eseguirà musiche di Mendelssohn, Franck, Bach e Buxtehude.

[redacted]
Notte con la «dea Visnù»

La discoteca «Ghibli» ha in programma per oggi un'altra serata «alternativa» [redacted] cui titolo è «The sensual night of dea Visnù». Animatrice sarà la contessa Pinina Garavaglia. La prima parte della serata sarà dedicata alla commerciale con Luca Attucci alla consolle. Poi si proseguirà con l'«underground mission» selezionata [redacted] Riki Mantelli.

AOSTA
Musica dal vivo alla Compagnia

La «Compagnia dei motori» propone per stasera musica dal vivo con la band torinese «The trouble». Il genere è sixties.

Al castello di Issogne

I bambini cantano e recitano per l'Unicef

ISSOGNE. Centocinquanta bambini, provenienti da tutta la Valle, per cantare e recitare in nome dell'Unicef. Lo spettacolo sarà stasera a Issogne, sul piazzale di fronte al Castello. E' stato organizzato in collaborazione tra Unicef Italia, Comune di Issogne [redacted] amministrazione regionale. Domani è la giornata internazionale del bambino, anche la Valle ha voluto celebrare la ricorrenza. Dalle 21, presentati dallo speleologo Gianfranco Vanzetti in collaborazione con il giovanissimo Paolo Bosonin, [redacted] anni, saliranno sul palcoscenico i 52 bambini del coro «Les enfants du Gran Paradis», che canteranno i celebri brani dello Zecchino d'Oro e canzoni popolari. Altre decine di bambini delle scuole elementari e medie canteranno «We [redacted] the world», accompagnati dalla cantante Paola Citton, e «Estate italiana», [redacted] onore dei mondiali di calcio americani.

A Saint-Vincent

[redacted] appuntamenti del Festival della [redacted]

SAINT-VINCENT. Due gli avvenimenti principali dell'odierna giornata del Festival Internazionale della Satira, al Centro Congressi del Grand Hotel Billia. Nel pomeriggio (ore 17, sala Gran Paradiso) verrà proiettata la prima parte del film di Noam Chomsky «Manufacturing Consent», [redacted] documentario sulla videocrazia, ovvero sulla manipolazione [redacted] consenso attraverso [redacted] mezzo televisivo.

In serata (ore 22, sala Gran Paradiso), dopo la consegna dei Premi Aristofane, cui [redacted] candidati Beppe Grillo, Roberto Benigni e Piero Chiambretti, [redacted] sarà la proiezione di «La ven[redacted] d'une blonde», [redacted] film di Jeannot Szwarc, con Christian Clavier, Marie-Anne Chazel, Clémentine Célarié e Thierry Lhermitte. Una commedia brillante: racconta la storia dell'ascesa e della caduta di una star televisiva.

PRIME VISIONI A TORINO

[redacted] 200 c.so G. Cesare [redacted] **Caro diario.** Or.: 16,15; 18,20; 20,25; 22,30.
ADUA 400 c.so G. Cesare 67. **Troppo sola.** Or.: 15,40; 17,20; 19; 20,40; 22,30.
ALFIERI p. Solferino 4. Vedi Teatri.
AMBRA v. Chiesa Salute 77. Vedi Teatri.
AMBROSIO MULTISALA c. V. Emanuele II 52. Sala 1: **Due irresistibili brontoloni.** Or.: 14,30; 16,30; 18,30; 20,30; 22,30. Sala 2: **Sen[redacted] pelle.** [redacted]: 14,30; 16,30; 18,30; 20,30; 22,30. Sala 3: **Nel nome del padre.** Or.: 14,30; 17,10; 19,50; 22,30.
ARLECCHINO c. Sommeiller 22. **Schindler's [redacted]** Or.: 14,30; 18; 21,30.
CAPITOL v. S. Dalmazzo 24. **Piccolo Nemo.** Or.: 16,15; 17,05; 18,55; 20,45; 22,35.
CENTRALE v. C. Alberto 27. **Film rosso.** [redacted]: 15; 16,50; 18,45; 20,40; 22,30
C. [redacted] 1 v. Garibaldi 32/a. **My life.** [redacted]: 15,45; 18; 20,15; [redacted].
C. [redacted] 2 v. [redacted]baldi 32/a. **Il sogno della [redacted].** Or.: 16,15; 18,20; 20,20; 22,30.
CRISTALLO v. Gotto 5. **Una pallottola spuntata 33 1/3: l'insulto finale.** Or.: 15,40; 17,20; 19; 20,40; 22,30.
DORIA via Gramsci 9. **Occhi per sentire.** Or.: 15,15; 17,05; 18,55; 20,45; 22,35.
[redacted] **GRANDE** piazza Sabotino. **Geronimo.** Or.: 16; 18,10; 20,20; 22,30.
ELISEO BLU p. Sabotino. **Jack colpo di fulmine.** Or.: 16; 18,10; 20,20; 22,30.
ELISEO ROSSO p. Sabotino. **Impatto imminente.** Or.: 16; 18,10; 20,20; 22,20.
EMPIRE p. Vitt. Veneto 5. **L'inferno.** [redacted]: 18,30; 20,30; 22,30.
ERBA c. Mon[redacted] 241. **Quel che resta del giorno.** Or.: 17,30; 20; 22,30.
[redacted] Buozzi ang. v. Roma. **My life.** [redacted]: 15,15; 17,40; 20,05; 22,30.
FARO v. Po 30. **L'innocenza del diavolo.** [redacted]: 16,45; 18,40; 20,30; 22,30.
FIAMMA c. Trapani [redacted]. **Due irresistibili brontoloni.** Or.: 16,15; 18,20; 20,25; 22,30.
IDEAL c. Beccaria 4. **Una pallottola spuntata 33 1/3.** Or.: 15,40; 17,20; 19; 20,40; 22,30.
KING KONG v. Po 21. **Caro diario.** Or.: 14,30; 16,30; 18,30; 20,30; 22,30.
LILLIPUT via X[redacted] 15 bis. **Schindler's List.** Or.: 14,30; 18; 21,30.
LUX Gall. S. Federico. **Trappola d'amore (Intersection).** Or.: 15; 18,55; [redacted]
MASSIMO UNO via Montebello 8. **Film rosso.** Or.: 16,30; 18,30; 20,30; 22,30.
NAZIONALE 1 v. Pomba 7. **La bottana.** Or.: 15,30; 17,15; 19; 20,45; 22,30.
NAZIONALE 2 v. Pomba 7. **La banca del seme più pazza del mondo.** Or.: 16; 18,10; 20,20; 22,30.
NUOVO ODEON v. Vanalio 6. **Rapa Nui.** Or.: 20,20; 22,30.
OLIMPIA 1 v. Arsenale 31. [redacted] **mentali.** Or.: 14,50; 16,45; 18,40; 20,35; 22,30.
OLIMPIA 2 v. Arsenale 31. **Una pura formalità.** Or.: 15,30; 17,50; 20,10; 22,30.
REPOSI v. XX Settembre 15. **[redacted]ter [redacted] Hoop.** Or.: 15,45; [redacted] 20,15; 22,30.
ROMANO Gall. Subalpina. [redacted]. Or.: [redacted] 17,50; 20,10; 22,30
STUDIO RITZ v. Acqui 2. **Una pura formalità.** Or.: 16; 18,10; 20,20; 22,30.
VITTORIA v. Roma 356. **Killer machine.** Or.: 15,15; 17,05; 18,55; 20,45; 22,35.

TEATRI A TORINO

TEATRO REGIO. Stagione d'Opera 1993/94. Vendita biglietti per **La Cenerentola** di Gioacchino Rossini, in cartellone dal 14 al [redacted] giugno. Bruno Campanella direttore. Con Rockwell Blake, Enzo Dara, Jennifer Larmore. Reg. Roberto De Simone. Biglietteria ore 13/18,30. [redacted] 8815.241/242.
[redacted]**ARIGNANO.** Stagione in abbonamento Teatro Stabile Torino: ore 20,45 il T.S.T. e il T.S. dell'Umbria presentano **Nella gabbia**, di H. James, con A. Guarnieri, a cura di L. Ronconi. Biglietteria T.S.T., via Roma 49, [redacted] 12-19, lunedì riposo. Tel. 517.6246/544 [redacted]. Repliche fino a domenica 5 giugno.
ERBA. Spettacoli e saggi di danza e teatro. Informazioni e prenotazioni per Vignale [redacted] '94. Biglietteria: oggi ore 15/23. Domani ore 17/23.

RADIO E TELEVISIONI

Raitre
14; 19,30 **Tg della [redacted] d'Aosta**

Radiouno
7,20 **La voix de la V[redacted]**

Radiodue
12,10; 17 **La voix de la Vallée**
12,50 **Samedi club** di Katy Pallet

Rete Saint-Vincent Cinque Stelle
12,15 **Sport Mare**
13 — **Superpass**, musicale
17,50 **Il sabato del villaggio**
18,30 **La risposta delle stelle**, rubrica
19; 22,30 **Tg regionale**
20,40 **Film**

[redacted] 7 Piemonte
18; 19; 20 **Tg l'ora**
19,05 **Telesport**, magazine sportivo
20,10 **Il mondo dell'occulto**
20,40 **Colpo fatale**, film
22,40 **Informa 7**
24 — **Un gangster venuto da Brooklyn**, film

Tv [redacted]
8 — **Capitaine Fox!**
9 — **Smash**
11 — **Les derniers chiens sauvages d'Afrique**
11,50 **La fête dans la maison**
12,15 **Football**
12,45 **Tj-Midi**
13,05 **Automobilisme**
14,05 **Miami Vice**
17 — **Magellan**
17,30 **Animaux de toutes les Russies**
18,20 **Pique-notes**
19,30 **Tj-soir**
20,35 **Orages d'été**
23,20 **Le dessous de l'affaire**
23,05 **Tj-nuit**
23,45 **Les poupées**, film

[redacted] Valle d'Aosta 101
9 — **Liscio in libertà**
10,30 **101 mattina**
11,30 **Top 60, 70**
12 — **Notiziario della Valle d'Aosta**
13,30 **101 Week end** con Antonio Santini
16 — **La tua serata continua...**

Radio Reporter
8,30 **Linea diretta**, notizie locali
9; 14,25; 16,25 **News**, notizie
9,15 **L'occasione**
13 — **Pomeriggio con Reporter**
[redacted] — **Musica non stop**

Top Italia Radio
9 — **Sportivissimo**, notiz. sportive
11; 12,10; 21 **News locale**
14 — **Magic line**
17 — **Club Italia - [redacted] italiana**
18 — **Liscio doc**
0,50 **Musica non stop**

Radio [redacted] Stereo
8,30; 12,30; 15,30; 18,30 **Notiziario**
10,45 **Gli annunci di Aladino**
10,55 **Liscio per favor**
20,30 **Notte italiana**

Primantenna Supersix
12,30; 19,15; 24 **Cronache regionali**

[redacted] Club
9 — [redacted] **melodia**
10,15 **Radio club nostalgie**
11,30 **45988**, la tua musica preferita
12 — **Disco club**
15 — **Hit club parade**
17 — [redacted] **dance club** [redacted]
18,15 **Radio club nostalgie**
19 — **Le più belle musiche di tutti i tempi**

Tele Alpi
12,40; 19; 22,15 **Alpitime**, notiziario
13 — **Crime story**, telefilm
15 — **Cantaitalia**
16 — **Crazy dance**
19,30 **Cartoni animati**
20,30 **Piazza Montecitorio**

[redacted] Monte Bianco
7,30; 9,15; 15,15 **Gli annunci di Aladino**
8,30 **L'oroscopo di trone**
9; 10,05; 12; 15; 17; 18 **Il globo**
10,30 **Diritto di vivere** a cura di Amnesty International
14 — **Pomeriggio giovane**
14,15 **Monte Bianco Hit-line**
21 — [redacted] **& Company**

Radio St-Vincent
7,45; 8,30; 11,30; 12,30; 19,30 **Infovallée News**
8 — **Rev mattino**
14; 22 **Energy Top** [redacted] **& Megamix**
1 — [redacted] **night Rhythm**

Radio Monterosa
7,15; 14; 17; 18,40; 22; **Infovallée news**
11,20 **Parliamone**
12; 15,15 **Meteo/viabilità**
14,45 **Hits**
19,20 **Liscio in allegria**

● **Eventuali errori e variazioni nei programmi sono causati dalla non tempestiva comunicazione delle emittenti.**

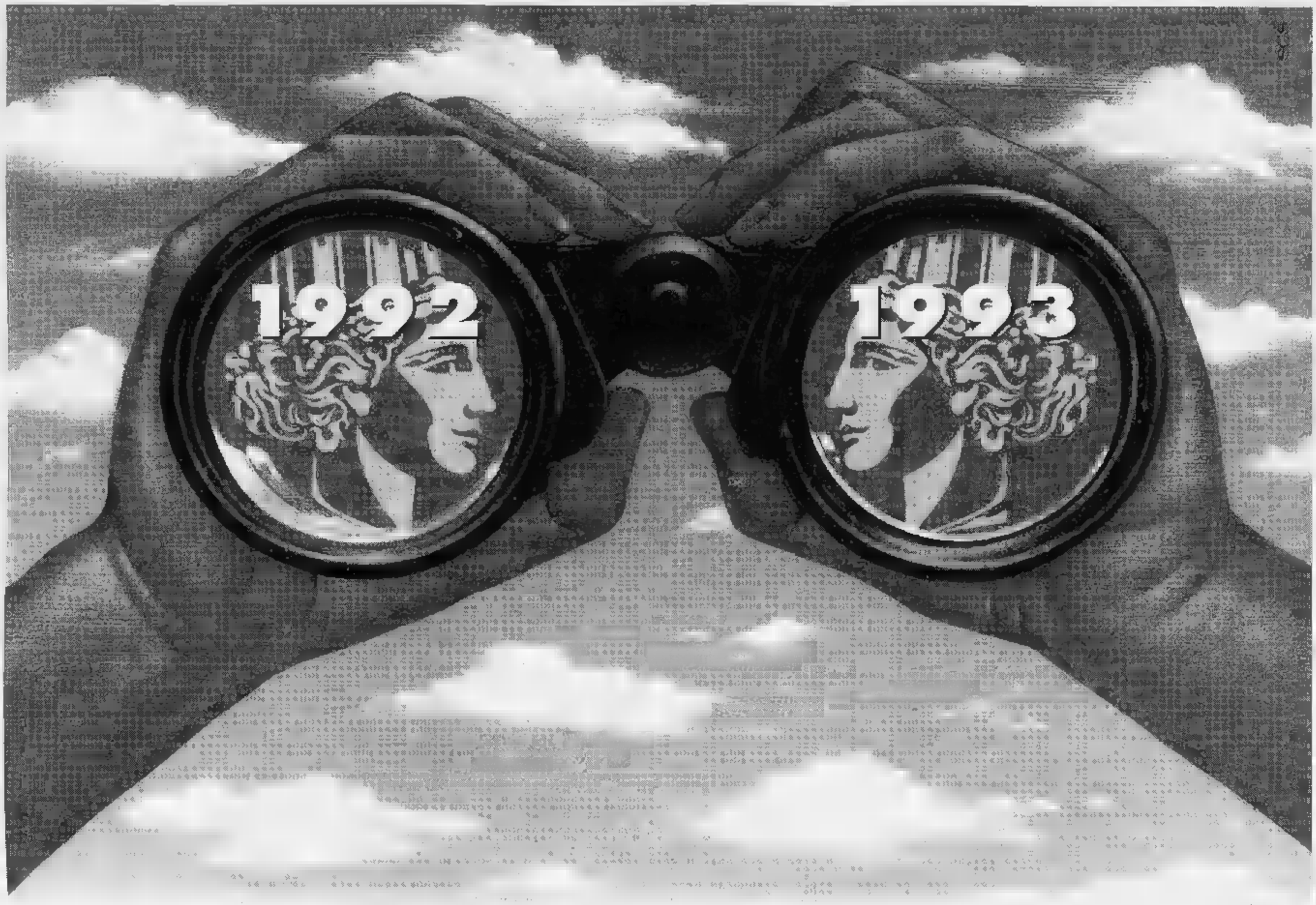

Anni memorabili.
Tangentopoli, Maastricht, Clinton, Bosnia... sul vostro computer.

Sono ancora pagine di vita quotidiana, ma ci sembrano già storia. 115.000 articoli della Stampa hanno raccontato il 1992 e il 1993, registrando l'attualità italiana e internazionale, arricchendola con commenti, inchieste e interviste, approfondendola nei supplementi Tuttoscienze, Tuttolibri, Tuttocome, Tuttodove. Oggi questi articoli sono stati raccolti in due Cd-Rom, per essere disponibili sul vostro computer grazie a una coedizione La Stampa - Hypersystems, che vi offre il testo completo di tutto il giornale e un potente software per rispondere facilmente a ogni richiesta. Potrete ricercare ogni parola di vostro interesse e collegarla a qualsiasi altra, seguire lo sviluppo di un fatto o ricostruire tutto ciò che è scritto su qualsiasi argomento, stampando su carta il risultato della ricerca: basta avere un personal computer dotato di lettore Cd-Rom. Se operate in ambiente DOS, potrete utilizzare le funzioni fondamentali di ricerca, visualizzazione e stampa: in ambiente Windows, potrete anche avvalervi delle funzioni avanzate, che vi consentono di ritrovare qualsiasi articolo con una semplice pressione sul tasto del mouse, vi permettono (nel caso di Tuttoscienze) di vedere anche le immagini, vi organizzano la ricerca secondo la classificazione utilizzata dai giornalisti della Stampa e, infine, vi offrono la migliore qualità nella stampa degli articoli.

Il primo Cd-Rom, *1992: l'anno delle crisi*, raccoglie tutto ciò che La Stampa ha pubblicato dai primi segnali di Tangentopoli alla crisi in Somalia: l'arresto di Mario Chiesa e le elezioni che hanno rivelato la Lega Nord, la crisi del sistema monetario europeo e le stragi che hanno ucciso Falcone e Borsellino, il precipitare della crisi jugoslava e il trattato di Maastricht, l'elezione di Clinton e lo sbarco a Mogadiscio.

Il secondo Cd-Rom, *1993: l'agonia della Prima Repubblica*, raccoglie tutti gli articoli della Stampa in un anno dominato dagli avvenimenti italiani, l'evolversi dell'inchiesta Mani Pulite con il coinvolgimento dei leader politici e i suicidi di Cagliari e Gardini, il cambiamento del sistema elettorale provocato dai referendum, le bombe di Firenze, Milano e Roma; all'estero la drammatica situazione in Jugoslavia, Somalia e Russia, ma anche l'accordo di pace tra Israele e Olp. Due anni memorabili e - grazie ai Cd-Rom - sempre contemporanei, a casa vostra: perchè in un'Italia che cambia sono cambiati anche gli strumenti per conoscerne la storia.

LA STAMPA

tutto LA STAMPA Compact

Per informazioni:
NUMERO VERDE 1678 - 02005

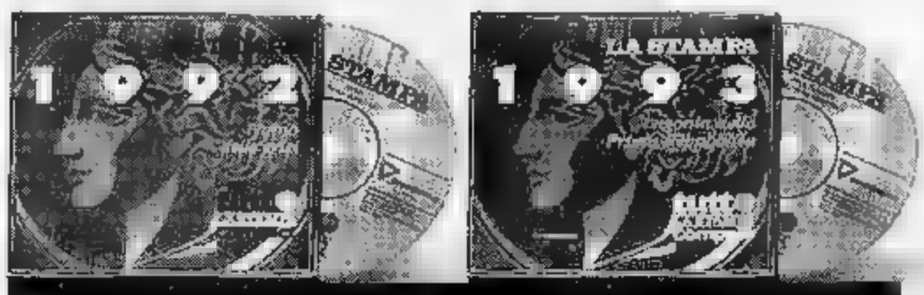

Gli anni che hanno cambiato l'Italia.

☐ Desidero ricevere ulteriori informazioni sull'opera "Gli anni che hanno cambiato l'Italia"

☐ Desidero ricevere il CD "1992: l'anno delle crisi" a L. 300.000 (IVA e spese postali comprese)

☐ Desidero ricevere il CD "1993: l'agonia della prima Repubblica" a L. 300.000 (IVA e spese postali comprese)

☐ Desidero ricevere i due CD "1992: l'anno delle crisi" e "1993: l'agonia della prima Repubblica" a L. 500.000 (IVA e spese postali comprese)

Nome Cognome
Società/Ente
Via N.
Tel. Città
C.A.P. Prov.

Distribuzione Ing. P. Migli & Partners snc - Milano
Ritagliare e spedire questo coupon a:
La Stampa - Ufficio Marketing - Via Marenco, 32 - 10126 Torino

Tutto La Stampa Compact è una coedizione
HYPERSYSTEMS LA STAMPA

Calcio, il rilancio del classico torneo giovanile di Sarre

Il nuovo «Cirillo Blanc»

Oltre alle squadre valdostane, scenderanno in campo anche formazioni juniores di importanti società come Sampdoria, Servette e Varese. Oggi le prime partite

SARRE. [redacted] giorni [redacted] grande calcio giovanile oggi e domani [redacted] Sarre [redacted] la disputa del torneo internazionale «Cirillo Blanc», riservato alla categoria junio[redacted] Sei le squadre partecipanti, suddivise in due gironi. [redacted] raggruppamento A sono stati inseriti [redacted] Châtillon/St-Vincent, la Sampdoria e la Rappresentativa valdostana, [redacted] il girone B [redacted] formato dal Servette, dall'Aosta [redacted] dal Varese.

La nuova veste del torneo, organizzato dall'Scs in collaborazione con la polisportiva Sarre Chesallet, dovrebbe richia[redacted] l'attenzione [redacted] appassionati, che potranno vedere in azione alcune delle maggiori promesse del calcio italiano. In passato la manifestazione era imperniata su sfide tra squadre valdostane delle varie categorie dilettanti.

«Con il calo [redacted] interesse manifestato nelle ultime edizioni - dice Alberto Contini, uno dei responsabili dell'organizzazione -, abbiamo pensato di rilanciare il torneo con le squadre juniores, invitando alcune società professionistiche. La presenza della Sampdoria, del Servette [redacted] Varese permetterà alle tre formazioni valdostane [redacted] confrontarsi con realtà diverse e di sicuro valore».

Il programma prevede per oggi sei incontri: alle 15 Châtillon/St-Vincent-Rappresentativa valdostana, alle 16 Sampdoria contro la perdente del primo incontro, alle 17 Sampdoria contro la vincente della partita inaugurale, alle 19,30 Aosta-Varese, alle 20,30 Servette contro la perdente della prima sfida e alle 21,30 Servette contro la vincente tra Aosta e Varese. Domani alle 10 finale per il 5° posto e nel pomeriggio, alle 15,30 e alle 17,30, le finali per il 3° posto e [redacted] l'aggiudicazione del trofeo.

Nella fase eliminatoria le partite si disputeranno [redacted] un tempo unico di 45'. In caso di parità [redacted] procederà all'esecuzione dei calci di rigore. Verranno assegnati 3 punti per la vittoria al termine dei 45', [redacted] punti per il successo ai rigori e un punto in caso di sconfitta dopo l'esecuzione dei penalty. Le finali si giocheranno in 90'.

Al torneo possono partecipare giocatori nati nel '76 [redacted] nel '77, più 4 atleti nati nel '74 e nel '75. Le squadre potranno utilizzare tre giovani in prestito da altre società. I favori del pronostico sono per la Sampdoria, [redacted] manifestazione si preannuncia all'insegna dell'equilibrio. C'è molta attesa soprattutto per le [redacted] compagini valdostane. Il prezzo dei biglietti è di 5 mila lire per le eliminatorie e di 8 mila per le finali. (s. b.)

La formazione giovanile dell'Aosta che parteciperà al Torneo Cirillo Blanc. I rossoneri sono inseriti nel girone B

Pallamano di C

Il St-Orso è battuto in casa

AOSTA. Sconfitta interna per il Sant'Orso Aosta Pila Welcome nella penultima giornata del campionato di serie C di pallamano maschile. Gli aostani sono stati superati a Verrès dai liguri del Migliarina [redacted] punteggio di 20-18. Il passo falso casalingo non compromette il [redacted] Corniolo e compagni, già sicuri della salvezza.

«La partita non [redacted] più rilevanza per noi - dice l'allenatore Aldo [redacted] Marco -, così ho dato spazio [redacted] molti giovani. Giuseppe Gagliano, Mattia Parello [redacted] Alessandro Sgrò hanno debuttato in serie C confermando le loro qualità tecniche».

Il Migliarina ha chiuso in vantaggio il primo tempo per 10-8 e ha controllato nella ripresa i tentativi di rimonta del Sant'Orso Aosta Pila Welcome. La partita è stata equilibrata, gli aostani hanno pagato l'inesperienza dei ragazzi nelle [redacted] cruciali dell'incontro. Miglior realizzatore è stato Giovanni Corniolo con 9 reti. Hanno completato il bottino Andrea Esposito, Arduino Trevisan (3), Renato Matteotti (2) ed Eddy Bello (1). Il campionato di serie [redacted] maschile terminerà oggi [redacted] gli aostani impegnati a Casale.

SPORT FLASH

ATLETICA

Record italiano di Laurent Ottoz

Laurent Ottoz ha migliorato [redacted] Milano, nella Pasqua dell'Atleta, il record italiano sui 200 metri a ostacoli. L'atleta valdostano ha fatto fermare i cronometri sul tempo di 22''72, migliorando il primato tricolore. Si disputano oggi e domani al campo Tesolin di Aosta, con inizio alle 15, i campionati valdostani juniores e promesse maschili e femminili open di atletica leggera. Parteciperanno alle gare anche alcuni velocisti azzurri: Occhiena, Madonia [redacted] Manchini.

BASKET

Oggi [redacted] domani in campo le formazioni giovanili

Doppio impegno oggi e domani a Moncalieri per le formazioni gio[redacted]li propaganda e ragazzi di pallacanestro nel torneo «Vivi i play ground». L'Eremita Buckler affronterà [redacted] Fossano, il Pino Torinese [redacted] il Moncalieri, mentre il Telealpi si troverà di fronte il Collegno, il Lombardi Torino e il Moncalieri.

PALET

[redacted]' cominciato il campionato regionale

Nella prima giornata del campionato valdostano 1994 di palet a coppia, nella categoria A hanno vinto Carlo Personnettaz [redacted] Ivano Gard di Châtillon, davanti [redacted] Ives Theodule e a [redacted] Alliod di Pontey. Nella B si [redacted] imposte Ivana Laurent (Arnad) [redacted] Tiziana Milliery (Issogne), davanti a Renato Cout [redacted] Flavio Iachi di Issogne. Nella C, primi Ugo D'Hérin e Rinaldo Péaquin di Champdepraz davanti a Gino Porliod e Romano Testolin di Aymavilles. Oggi si gioca per la [redacted] a Issogne, per la B ad Arnad e per la C a Saint-Vincent.

BASKET

Ultimo turno della finale [redacted] Prima divisione

Terza giornata della poule finale del campionato di Prima divisione di pallacanestro domani, con il Vallée d'Aosta impegnato in ca[redacted] contro il Cus Torino. Dopo due sconfitte, la squadra di Menegatti punta alla vittoria nell'ultimo incontro del girone d'andata d[redacted] triangolare conclusivo.

MOUNTAIN BIKE

Corrado Herin al [redacted] in Coppa del Mondo

Comincia domani in Francia la Coppa del Mondo di mountain bike. Sul tracciato di Cap d'Ail, cercherà di conquistare un risultato [redacted] prestigio il biker valdostano Corrado Herin. La Coppa proseguirà in Germania, in Austria, in Canada e negli Stati Uniti.

PODISMO

Brunod vince la «Corsa al Truc»

Brillante prestazione [redacted] Bruno Brunod nella gara podistica «Corsa al Truc» disputata [redacted] Val di Susa. Il portacolori dell'Atletica Zerbion si è imposto sulla distanza dei 9 chilometri, lasciandosi alle spalle una cinquantina [redacted] concorrenti.

PALLAVOLO

I vincitori della Prima divisione

L'Uisp Pubbliesse [redacted] maschile e il Corsivo [redacted] campo femminile si sono aggiudicati i campionati di Prima divione di pallavolo. Il Pubbliesse ha preceduto il Csi Châtillon, il Valdigne e l'Uisp Ville d'Aoste, mentre il Corsivo si è lasciato alle spalle il Cral Cogne, il Csi Châtillon, il Pgs, l'Anspi Saint-Vincent, il Nus/Fénis, l'Aosta volley e il Vima Marmi.

BOCCE

Le partite del fine settimana

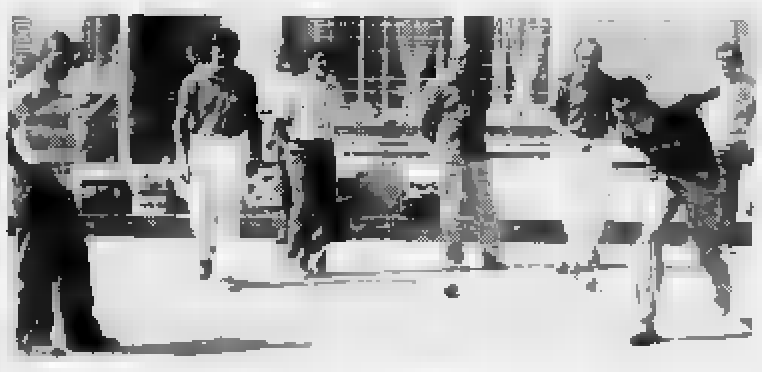

Tre appuntamenti per gli appassionati di bocce domani. Le categorie B e C saranno impegnate ad Aosta nelle selezioni a coppie per la partecipazione [redacted] campionati italiani. Sempre per strappare [redacted] biglietto per la rassegna tricolore, i giocatori della categoria [redacted] giocheranno a Quart.

CALCIO A CINQUE

L'Aosta in serie B

Rossoneri sconfitti a Bologna

BOLOGNA. Nell'ultima [redacted] campionato cadetto [redacted] calcio a cinque l'Aosta è stata fermata a Bologna da [redacted] Csain per (2-1). Buon inizio dell'Aosta che si presentava con Mercanti fra i pali, più Adorni, Raffaelli, Rossero, Gentili, Malacrinò, Pacchiodi e Spalla. Al 14' [redacted] gol del vantaggio felsineo frutto di un'azione Morleo-Conti. L'occasione buona per pareggiare giungeva [redacted] 17', ma Raffaelli [redacted] un metro [redacted] porta perdeva l'attimo buono. Al 20' quando Malacrinò centrava il palo su calcio piazzato.

Nella ripresa Pacchiodi [redacted] produceva in una buona azione con tiro miracolosamente parato.

I valligiani venivano poi puniti dal secondo gol [redacted] Conti. Al 44' [redacted] l'estremo ospite Mercanti a trovare pronto alla parata il «collega» Malservisi. Centoventi secondi più tardi accorciava le distanze Gentili, pronto a ricevere [redacted] diagonale di Malacrinò sul secondo palo. Oggi l'Aosta sarà di scena [redacted] Rimini.

TIRO CON L'ARCO

Oltre cento iscritti

I risultati del «Trofeo Edilcuc»

ST-PIERRE. E' riuscita bene la 3ª edizione del «Trofeo Edilcuc», gara di tiro di campagna 24+24 organizzata domenica dall'Augusta Praetoria. Alla competizione hanno partecipato un centinaio [redacted] appassionati. Eccellente la prestazione di Roberto Mammoliti della compagnia Prince Thomas I, che ha vinto negli archi compound con 566 punti, il primato personale.

Nella stessa gara 4° posto per [redacted] compagno di squadra di Mammoliti, Sergio Oberto e 10° posto per Giuseppe Boche, anch'egli della Prince Thomas I. Buone le prestazioni di Maria Cristina Vittaz (Prince Thomas I), 2ª nel compound seniores femminile, e [redacted] Vittorio Peracino del Valdigne, 3° nel compound [redacted]. Remo Busana è finito poi 11° nella divisione olimpica seniores, Gabriella Perono 6ª nell'Olimpica femminile seniores, il 3° [redacted] Ugo Vallet tra i veterani (con Pasquale Spinella quarto), l'8° [redacted] Roberto Manavella (arco nudo seniores) e il 6° [redacted] Anna Pignataro (arco nudo femminile seniores).

TENNIS

Al Bel Air buona partecipazione femminile

Gressan, prime vittorie tra i «non classificati»

GRESSAN. I campi [redacted] Air incoronano i primi vincitori del torneo per «non classificati». Saltate per il maltempo le finali maschili [redacted] doppio, si è [redacted]cluso regolarmente [redacted] calendario femminile. «Buono, [redacted] qualitativamente che quantitativamente, il lotto delle partecipanti - dice Giorgio Salsi, portavoce della Federtennis valdostana - e questo [redacted] rappresenti una inversione di tendenza rispetto al passato, anche recente, [redacted] cui si è sempre faticato ad allestire tabelloni per le ragazze». La vittoria è andata a Marina Delle Piane che, nel pieno rispetto del pronostico, ha [redacted] la meglio su Annie Gnemaz (6-2/6-1) testa [redacted] serie [redacted] due. In campo maschile primo finalista è Alessandro Guichardaz che ha strappato il biglietto ai danni di Giancarlo Savoia dopo una combattutissima partita (6-3/3-6/6-3). L'altro finalista uscirà dall'incontro tra Davide Zonin [redacted] Alex Voyat. Nel doppio femminile si incontreranno Ammendolia-Stevanon e Vevey-Gnemaz, vittoriose rispettivamente su Parmeggiani-Sansone [redacted] Rey-Dominidiato. A Sarre si [redacted] concluse due tappe [redacted] Trofeo Valle d'Aosta per classificati. In campo maschile hanno vinto Luca Granito (6-2/6-0) [redacted] Paonessa [redacted] Fulvio Gerrard (6-3/6-2) [redacted] Granito. Negli «nc» Roberto Ferrari [redacted] vinto su Davide Zonin (6-4/7-5) e Alessandro Guichardaz su Alessandro Novel al tie-break nel terzo set.

I campi [redacted] Tennis club Aosta, infine, hanno ospitato nell'ultimo week end le finali dei tornei Under 12 [redacted] 14, maschili e femminili. Abituati a portare a [redacted] dei sonori «cappotti» i valdostani, questa volta, sono riusciti a strappare un importantissimo punto nell'Under 14 maschile grazie a Claudio Giachino [redacted] ha battuto il biellese Giovanni Germanetti per 6-3/6-0. Le altre finali hanno visto le vittorie [redacted] Piero Deiro (Biella) su Roberto De Bernardi (Biella) per 6-2/6-4 nell'Under 12 maschile e di Francesca Sattanino (Tc Torino) [redacted] Chiara Selmo (Aosta) per 6-3/6-1. (e. b.)

Maggio Y 10. Prendete l'iniziativa.

2.000.000 di supervalutazione sul vostro usato* per una nuova Y10.

Oppure

Finanziamento di 10.000.000 in 24 mesi [redacted] interessi zero.

Importo da finanziare L. 10.000.000 - Rata mensile (per 24 mesi) L. 416.667
TAN (Tasso annuo nominale) 0%

SAVA

PATTO CHIARO

Autoprestige

CORSO IVREA, 43 - 11100 AOSTA
TEL. 0165 262.114 - 40.970 - FAX 43887

J.P TOD'S - DISTRIBUZIONE ITALIA - Tel.02/76000983

HAND-MADE ENTIRELY
J.P.TOD'S
BY EXPERT SHOEMAKERS

AMERICA' S CUP CHALLENGERS

BOAT COMPETITION

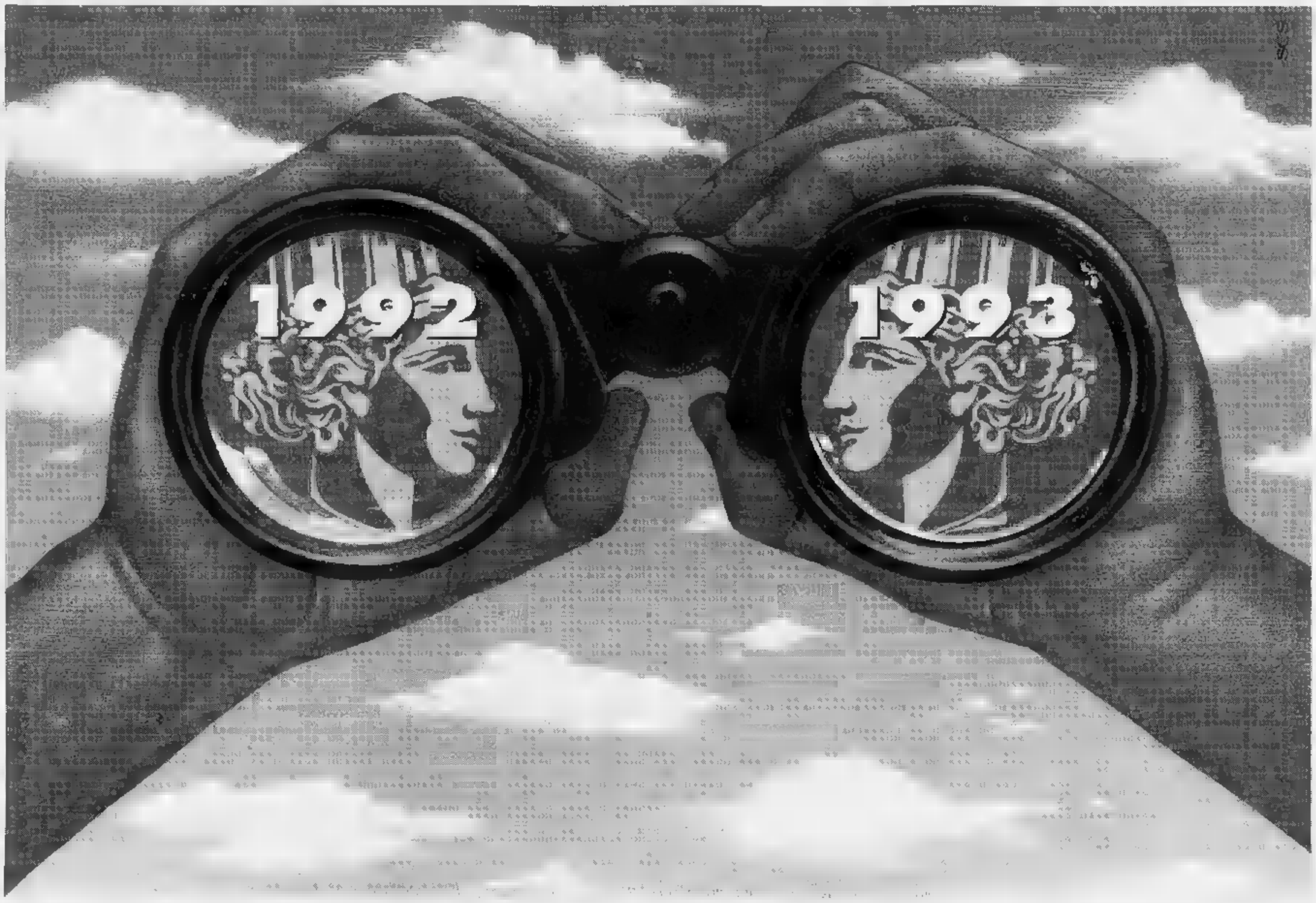

Anni memorabili.
Tangentopoli, Maastricht, Clinton, Bosnia... sul vostro computer.

Sono ancora pagine di vita quotidiana, ma ci sembrano già storia. 115.000 articoli della Stampa hanno raccontato il 1992 e il 1993, registrando l'attualità italiana e internazionale, arricchendola con commenti, inchieste e interviste, approfondendola nei supplementi Tuttoscienze, Tuttolibri, Tuttocome, Tuttodove. Oggi questi articoli sono stati raccolti in due Cd-Rom, per essere disponibili sul vostro computer grazie a una coedizione La Stampa - Hypersystems, che vi offre il testo completo di tutto il giornale e un potente software per rispondere facilmente a ogni richiesta. Potrete ricercare ogni parola di vostro interesse e collegarla a qualsiasi altra, seguire lo sviluppo di un fatto o ricostruire tutto ciò che si è scritto su qualsiasi argomento, stampando su carta il risultato della ricerca: basta avere un personal computer dotato di lettore Cd-Rom. Se operate in ambiente DOS, potrete utilizzare le funzioni fondamentali di ricerca, visualizzazione e stampa: in ambiente Windows, potrete anche avvalervi delle funzioni avanzate, che vi consentono di ritrovare qualsiasi articolo con una semplice pressione sul tasto del mouse, vi permettono (nel caso di Tuttoscienze) di vedere anche le immagini, vi organizzano la ricerca secondo la classificazione utilizzata dai giornalisti della Stampa e, infine, vi offrono la migliore qualità nella stampa degli articoli.

Il primo Cd-Rom, *1992: l'anno delle crisi*, raccoglie tutto ciò che La Stampa ha pubblicato dai primi segnali di Tangentopoli alla crisi in Somalia: l'arresto di Mario Chiesa e le elezioni che hanno rivelato la Lega Nord, la crisi del sistema monetario europeo e le stragi che hanno ucciso Falcone e Borsellino, il precipitare della crisi jugoslava e il trattato di Maastricht, l'elezione di Clinton e lo sbarco a Mogadiscio.

Il secondo Cd-Rom, *1993: l'agonia della Prima Repubblica*, raccoglie tutti gli articoli della Stampa in un anno dominato dagli avvenimenti italiani, l'evolversi dell'inchiesta Mani Pulite con il coinvolgimento dei leader politici e i suicidi di Cagliari e Gardini, il cambiamento del sistema elettorale provocato dai referendum, le bombe di Firenze, Milano e Roma; all'estero la drammatica situazione in Jugoslavia, Somalia e Russia, anche l'accordo di pace tra Israele e Olp. Due anni memorabili e - grazie ai Cd-Rom - sempre contemporanei, a casa vostra: perchè in un'Italia che cambia sono cambiati anche gli strumenti per conoscerne la storia.

tutto LA STAMPA Compact

Per informazioni:
VERDE 1678 - 02005

LA STAMPA

☐ Desidero ricevere ulteriori informazioni sull'opera "Gli anni che hanno cambiato l'Italia"

☐ Desidero ricevere il CD "1992: l'anno delle crisi" a L. 300.000 (IVA e spese postali comp.)

☐ Desidero ricevere il CD "1993: l'agonia della prima Repubblica" a L. 300.000 (IVA e spese postali comp.)

☐ Desidero ricevere i due CD "1992: l'anno delle crisi" e "1993: l'agonia della prima Repubblica" a L. 500.000 (IVA e spese postali comp.)

Nome Cognome

Società/Ente

Via N.

Tel. Città

C.A.P. Prov.

Distribuzione Ing. P. Migli & Partners snc - Milano
Ritagliare e spedire questo coupon a:
La Stampa - Ufficio Marketing - Via Marenco, 32 - 10126 Torino

Tutto La Stampa Compact è una coedizione

HYPERSYSTEMS LA STAMPA

QUESTA SERA
NOTTI DA FAVOLA!
P.za Alfieri - Asti - Tel. 0141/59.25.72

LA STAMPA
ASTI
E PROVINCIA
Sabato 28 Maggio 1994 — 33
Redazione: via De Gasperi 2, telefono 33.252 / 592.268 / Fax 530.224

Per la pubblicità su LA STAMPA
PK publikompass
14100 ASTI
Via Antica Zecca 3
Tel. (0141) 592.222

Questa sera Bossi, lunedì Fini

Asti, tornano i maxi comizi

Umberto Bossi parlerà ad Asti stasera. Gianfranco Fini terrà un comizio lunedì. Diego Novelli ospite oggi da Cabiria

ASTI. Umberto Bossi apre questa sera la campagna elettorale della Lega Nord per le Europee e le amministrative. L'appuntamento con il leader del «Carroccio» è per le 21 in piazza San Secondo. Bossi, affiancato dal senatore Massimo Scaglione e dai neodeputati Tagini, Franzini e Fogliato, presenterà il candidato a sindaco Antonio Ferrero.

Vivere la città. Nel pomeriggio sarà invece la volta dell'ex sindaco di Torino e deputato, Diego Novelli che interverrà alla libreria Cabiria (ore 17) per presentare il libro «Il crocevia del Sempione» (edizioni Frassinelli). Novelli è ospite della Rete che ad Asti dà vita con i Verdi alla lista civica «Vivere la città».

Terzo leader ad approdare ad Asti sarà Gianfranco Fini, segretario nazionale del msi e coordinatore di Alleanza nazionale. Fini candidato al parlamento europeo parlerà lunedì 30 maggio, alle 21, in piazza San Secondo. Interverranno anche i deputati Marco Zacchera, Cristiana Muscardini, candidato alle Europee e Ugo Martinat.

Forza Italia. E' stato ufficializzato il direttivo astigiano così composto: Enzo Ghigo (coordinatore regionale), Aldo Arroni (vice coordinatore), Marco Francia (coordinatore provinciale), Dino Carlevero (responsabile dei club), Adele Ansante (addetto stampa). Il comitato politico provinciale è formato invece da Marco Francia, Dino Carlevero e dai consiglieri Alberto Pasta, Giancarlo Gavazzi, Massimo Piubelli, Paolo Lizzi, Paola Mossino, Fabrizio Imerito, Roberto Cairo, Gianfranco Raviola, Francesco Bonaccorsi, Lorenzo Giribone, Gianni Scagliola, Marco Versè, Vittorio Trevisan e Claudio Musso.

Club Pannella. Ieri sera in occasione del convegno sul ruolo della difesa nei processi di Tangentopoli, svoltosi al centro San Secondo, attivisti del club hanno distribuito un volantino sul tema «Giustizia giusta, grazie». (f. c.)

ALTRI SERVIZI A PAGINA 35

MARMO SALE SUL CARROCCIO?

Canelli, novità in politica

Roberto Marmo, sindaco di Canelli (nella foto negli abiti di figurante dell'Assedio), eletto con i voti dc, sarebbe ora passato alla Lega Nord.

SERVIZIO A PAGINA 35

La celebrazione ieri in questura, il bilancio di un anno di operazioni

Alla festa della Polizia citato il «ciclone Saluzzo»

Gli uomini della polizia schierati durante la festa di ieri mattina in questura alla presenza di molte autorità. In alto, il questore Oronzo Scoletta durante il suo discorso. A sinistra, gli agenti premiati: (da sinistra) Tonino Rotondi, Ezio Coraglia, Antonella Reggio, Pietro Paolo Mocci, Livio Scaglione, Piersandro Della Piana, Antonio Udo e Bianca Bianco (FOTO MORRA)

ASTI. Anche i recenti cambiamenti del panorama politico hanno trovato spazio alla festa della Polizia, svoltasi ieri mattina in questura. Autorità, ufficiali e agenti, con i loro familiari, si sono riuniti per celebrare il 142° anno di vita del corpo e tracciare il consuntivo dell'anno appena trascorso. Nel discorso, il questore Oronzo Scoletta, ha ricordato che «stiamo vivendo un momento delicato di rifondazione della politica». E ha aggiunto: «Anche Asti è stata toccata da questo fenomeno e investita dal 'ciclone Saluzzo'», riferendosi all'opera del sostituto procuratore Francesco Saluzzo (presente tra le autorità, il pm ha sorriso alla citazione), promotore di inchieste che hanno toccato i vertici delle amministrazioni astigiane. Un accenno anche per gli uomini della polizia coinvolti in indagini: «Il ciclone ha sfiorato anche noi, ma ne siamo usciti rafforzati, perchè ci siamo riconfermati come un albero sano che fa cadere le foglie secche restando sempre verde e forte».

Scoletta ha poi tracciato un bilancio dell'azione svolta dagli uomini del XXV Aprile, ricordando anche l'impegno di chi opera in settori meno appariscenti, gli uffici, o delle specialità, come la polizia stradale, ferroviaria e postale. «Mi riferisco - ha detto Scoletta - all'eccezionale opera di prevenzione svolta dagli equipaggi delle volanti, da squadra mobile e Digos, i cui risultati sono quantificabili, ma sono importanti quanto quelli delle statistiche». Il questore ha espresso soddisfazione: «Quando il procuratore della Repubblica esprime elogi non formali, quando la gente si rivolge a noi con crescente fiducia e ci congratula per l'attività svolta e i risultati ottenuti significa che abbiamo corrisposto alle aspettative».

Sono poi stati assegnati riconoscimenti del commissario Tonino Rotondi, dirigente della volante, al vice ispettore Antonella Reggio, al sovrintendente capo Livio Scaglione, ai vice sovrintendenti Piersandro Della Piana e Pietro Paolo Mocci, agli agenti scelti Antonio Udo, Ezio Coraglia e all'agente Bianca Bianco.

I dati statistici testimoniano un incremento dell'attività: 376 arresti (179 della mobile, 197 delle volanti), 1776 denunce (650 mobile, 1126 volanti), 168 espulsioni dell'ufficio stranieri, fogli via. Nella lotte contro la droga si segnalano 19 arresti, 14 denunce per spaccio, quasi chilogrammo di stupefacenti sequestrati. Nelle operazioni di prevenzione sono stati controllati oltre 6 mila automezzi e identificate 7 mila persone. Le chiamate al 113 sono state 8689.

La polstrada con pattuglie ha accertato 13.878 infrazioni, ha elevato contravvenzioni per oltre un miliardo, svolto 4 mila soccorsi e rilevato 500 incidenti. Per dare un'idea dell'impegno degli uffici amministrativi, sono stati rilasciati passaporti (mille rinnovi) e 700 porti d'arma. (c. f. a.)

Si avvia a conclusione, al tribunale di Torino, il processo per lo scandalo dell'appalto

Nuovo ospedale, sentenza il 20 giugno

Il 14 altra udienza per le repliche del pubblico ministero, Vittorio Corsi, e delle difese dei dieci imputati
Ieri l'arringa di Carlo Umberto Minni legale dell'ex amministratore straordinario Usl Giacinto Occhionero

TORINO. Ultime arringhe, ieri mattina, al processo per lo scandalo al nuovo ospedale di Asti, ma per la sentenza bisognerà ancora attendere. Il tribunale (prima sezione penale, presidente Giangiulio Ambrosini), tornerà a riunirsi il 14 giugno per le repliche del pubblico ministero, Vittorio Corsi, e, eventualmente, degli avvocati di difesa. La decisione della corte si conoscerà nella giornata del 20 giugno.

In attesa del giudizio, sono rimasti dieci imputati: gli astigiani Giacinto Occhionero, Bianca Dessimone e Alessandro Sodano, poi Vito Bonsignore, Severino Citaristi, Filippo Milone, Salvatore Ligresti, Alfio Lorenzetti (che però ha fatto richiesta di patteggiamento), Aldo Genta, Vittorio Valenza.

usciti dal processo, avendo patteggiato in sede di indagini preliminari Giusy La Ganga (1 anno e 8 mesi e 140 milioni), Antonio Savoino (1 anno e 8 mesi, 165 milioni), Ezio Astore (1 anno e 11 mesi, 40 milioni), Eugenio Maccari (1 anno e 2 mesi, 90 milioni), Marco Borini (1 anno e 2 mesi, milioni).

La posizione di Gianni Goria era stata stralciata un paio di settimane fa, in coincidenza l'aggravarsi della malattia che lo ha poi portato alla morte. Per lui il tribunale disporrà il proscioglimento.

Ieri è stata la volta degli avvocati Fiume (Bonsignore) e Minni (Occhionero). Il difensore dell'ex amministratore straordinario dell'Usl ha ribadito la tesi difensiva già espressa nelle passate : «Occhionero non ha nominato Savoino direttore lavori per favorire la cordata Grassetto, ma perchè, all'epoca era il miglior progettista in Piemonte». «Tra l'altro - ha notato Minni - la nomina di Savoino fu stata da esponenti della corrente andreottiana a cui Occhionero faceva capo».

Anche l'allargamento della commissione aggiudicatrice dell'appalto da 9 a 19 membri viene considerata neces- «Bastava dare un'occhiata ai provvedimenti del Comitato di gestione per avere dei sospetti - ha detto l'avvocato - e poi bisognava garantire nuove professionalità». Infine considerazione: «Anche a Occhionero è stata offerta la 'mancia' e la 'stecca', ma lui ha sdegnosamente rifiutato. E di quei tempi, era davvero raro».

Fulvio Lavina

INDAGINI

Si cercano gli scippatori

ASTI. Potrebbero esponenti della malavita in «trasferta» i due scippatori che ieri hanno derubato Jole Bona Giusta, 51 anni, contabile dell'Associazione artigiani. Il colpo è avvenuto giovedì, a mezzogiorno, in via Cattedrale. Consistente il bottino: circa 23 milioni e mezzo in contanti oltre assegni e vaglia postali (in gran parte insoluti) per 265 milioni. Un collega della contabile sarebbe riuscito a scorgere parte della targa della moto su cui i due sono fuggiti: sarebbe stata immatricolata a Torino. «Seguivo la signora a pochi metri - ha raccontato l'uomo - dopo lo scippo ho tentato di inseguirli, ma è stato inutile». I due ladri hanno raggiunto via Giobert, dirigendosi poi verso piazza Lugano. Il giovane che ha compiuto lo scippo ha anche agito con freddezza: «Poco prima di derubare la mia collega si è anche voltato a guardare una bella ragazza che passava sul marciapiede opposto». (r. gon.)

BAR CHE VAI, CAFFE' CHE TROVI

ghigo CAFFE'

Se vuoi un ottimo caffè, con il giusto aroma, gusto e corpo, lo potrai gustare nei Bar che servono una miscela Ghigo come l'Arabica Selection.

Del resto è naturale che la professionalità di un buon barista e l'esperienza di Ghigo non possano offrire niente di meno che un ottimo caffè.

Di Caf Spa
DISTRIBUZIONE LINEA BAR
BRA ● Via Don Orione, 85 - Tel. 0172/45.73.72 - 45.77.17 - Fax 45.70.65
NUMERO VERDE (167-011278)

Oggi gli ex allievi celebrano il cinquantenario del «Vercelli»

Festa con 50 candeline per il liceo scientifico

Foto ricordo al liceo scientifico di Asti. A sinistra gli iscritti del 1946. A destra, una classe di oggi posa davanti all'ingresso della scuola in via dell'Arazzeria

ASTI. Cinquanta e non li dimostra: il liceo scientifico «Vercelli» taglia il traguardo del mezzo secolo di vita con una grande festa per tutti gli studenti, gli allievi compresi.

Oggi il programma è dedicato a chi ha frequentato la scuola prima degli Anni Ottanta. Per gli altri (compresi i 750 iscritti dell'anno '93/'94) la riscossa arriverà il 5 giugno, con musica rock e comicità nel parco delle ex Ferriere Ercole.

Un prologo si avrà stamane alle 11 al Politeama con la versione in inglese de «Il mago di Oz» di Frank da Antonietta Coppola e interpretata dalla 3ªF per i «colleghi» degli altri istituti.

La festa s'inizia alle 17 nella sede di via Arazzeria 6: il preside Sergio Cavagnero farà gli onori di casa insieme al provveditore agli studi Aldo Patritti. Saranno in parecchi a varcare per la prima volta la soglia dell'edificio costruito negli Anni Settanta: per gli «ex», il liceo scientifico rimane in sede in via Carducci o la porzione di scuola condivisa con i geometri, prima del trasloco.

Alle 17,30 si raggiunge la «Sala dalle sedie rosse» per l'inaugurazione della mostra di pittura (trenta opere, da visitare fino all'11 giugno) curata dagli ex allievi Fabio Ballario (Maturità '89, ora illustratore free-lance), Rossana Turri (1980, arredatrice), Gianluigi Delpin ('81, grafico pubblicitario), Giorgia Sciaratto ('93, studente in architettura) e Laura Caracciolo. Il liceo ha una lunga tradizione nella pittura, sfociata un paio di anni fa nella mostra «Falsi d'autore», riproduzioni di quadri famosi realizzate dagli allievi. Appesi alle pareti rendono aula, corridoi e sale più simili a una pinacoteca che a una scuola.

Un momento musicale (alle 18) è affidato al gruppo della «Ghironda», guidato da Flavio Michelon (assistente di informatica al liceo). Alle 18,30 si parte alla scoperta della scuola: un viaggio attraverso laboratori di informatica, chimica, lingue, fisica, le aule di disegno, palestra e la nuova sala di pesistica.

Tra la tanta novità, non è invece cambiato il clima di goliardia lo stesso di quando Giacinto Grassi, docente di filosofia, vicepreside, appassionato di storia locale e poeta scriveva nell'«Inno dello studente» (25 anni fa!): «Del nostro liceo il questa la scienza: amare i libri, ma con prudenza». Sembra che per l'anniversario ci sarà una nuova stesura, riveduta e corretta.

La cena a Salera (alle 20, finora le adesioni sono state oltre 150) concluderà la giornata. Non è escluso che possano partecipare anche ex allievi illustri: Inghirami, docente alla Columbia University, Gobbino cattedratico alla Normale di Pisa e Bergamasco docente a Torino, Ottavio Riccadonna, Pier Luigi Visconti (imprenditori), l'ex sindaco Guglielmo Berzano e il neoparlamentare della Lega Paolo Tagini. Altro illustre è Elio Raviola, direttore di un centro di ricerche mediche all'Università di Harvard.

Intanto la notte scorsa un episodio di teppismo: ignoti, forzando la porta della palestra hanno saccheggiato le macchinette delle bibite e caffè, raggranellando monetine per i milioni.

Tiziana Tagliano

L'EX [illegible] RICORDA

Carlo Raverdino, 79 anni, è stato professore di matematica e preside del liceo scientifico astigiano

Cari studenti e colleghi, sono stato professore di matematica fin dai primi anni del liceo scientifico, nel 1946, poi preside dal 1976 all'80, quando sono andato in pensione. Non potrò partecipare alla festa per motivi di salute, ma sono felice di ricordare la mia esperienza anche nel nostro liceo.

Chi ha avuto occasione di frequentare il «Vercelli» nei vecchi tempi, non può dimenticare il misero ingresso in via Carducci 32, le otto rampe di scale (150 gradini), il lungo corridoio del tipo e loggiato sprovvisto di vetrate, che dava sul cortile dell'edificio. Passare specialmente durante le rigide stagioni invernali per quei corridoi per andare in un'aula all'altra diventava un'impresa, sia per il vento che per le folate di gesso. Gesso erano dei tempi, anche per l'affilatamento con gli allievi. Ad esempio, mi sgonfiavano le gomme della bicicletta per poi accompagnarmi a casa a piedi. O quando c'era la «600», me la alzavano da dietro, così riuscivo a partire.

Antigienico e primitivo il riscaldamento dei primi anni, subito dopo la guerra: era costituito da bidoni adattati a stufe in cui si bruciava segatura, che produceva fumo irritante o scoppi provocati maliziosamente dagli allievi, che in quel modo riuscivano a ottenere una pausa nelle lezioni. Nel '64 la scuola si trasferì in via Gandolfino e il periodo «pionieristico» finì. C'erano 60, 70 iscritti, ma era una grossa famiglia. Li ricordo tutti con grande simpatia.

Carlo Raverdino

Oggi la cerimonia

Premiati 48 «anziani» Way Assauto

ASTI. Quarantotto pensionati della Way-Assauto saranno premiati oggi per la lunga attività (da 30 a 35 anni) prestata in azienda. La cerimonia si terrà alle 12 all'hotel Salera (seguirà il pranzo). I riconoscimenti (una medaglia) saranno consegnati dagli attuali dirigenti Waya; non mancheranno i rappresentanti della famiglia Griffa.

Per i tanti anni di lavoro svolto saranno premiati Martino Allosio, Gianfranco Amerio, Biancarlo Anselmo, Vittorio Baldissan, Maria Barban, Rolando Berto, Piergiorgio Bianchi, Livia Biamino, Sergio Booro, Giuseppe Borgognone, Gino Bosco, Piero Brunetti, Enzo Cerrato, Giovanni Cisero, Maria Teresa Colombo, Maria Corradini, Aldo Doglio, Wanda Gardin, Franco Garretto, Elio Ghio, Carla Graziano, Remo Graziano, Pasquale Grosso, Walter Lanfranco, Ansalmo Lano, Maurizio Lazzarato, Giuseppina Mamino, Gino Monferini, Vito Muro, Franco Mussa, Giovanni Negro, Ernestina Nosengo, Stefano Parodi, Aldo Porro, Carlo Racconci, Giancarlo Rainero, Teresio Rainero, Gianfranco Rissone, Filippo Romagnolo, Maria Sciulara, Giuseppe Tassagna, Antonetta Tedeschi, Mario Torchio, Piero Antonio Traverso, Pio Valpreda, Giuseppe Varbella, Angelo Viganò.

Emma Obermitto sarà invece premiata per i 35 anni di servizio.

L'artista astigiana è morta a 67 anni: dopo la cremazione i funerali a Refrancore

Si è spento il sorriso di Amelia Platone

Dalla stagione pittorica del dopoguerra con Felice Casorati, all'antologica del maggio scorso al Battistero. Fu tra i fondatori del circolo «La Giostra» e della Società promotrice delle Belle Arti

ASTI. Amelia Platone, è morta giovedì sera nella propria abitazione di via Cotta. Aveva 67 anni, era stata da tempo aggredita da un tumore. Lascia due figlie. Dopo la cremazione a Torino le ceneri verranno tumulate, in forma privata, al cimitero di Refrancore.

Se n'è andata recando con sé il sorriso genuino, la serenità rassicurante, la saggezza dell'intelligenza e la sua grande carica di umanità, che hanno fatto di lei una persona, una donna (come amava, prima di tutto, essere considerata), dalle risorse inesauribili.

La vocazione artistica di Amelia Platone ha preso corpo nella seconda metà degli Anni Quaranta, per testimoniare fatti, atmosfere e sensazioni che erano il prodotto di una situazione storica e sociale densa di grandi e gravi avvenimenti. Era figlia di Felice, avvocato, esponente del pci, il primo sindaco di Asti dopo la Liberazione.

La figlia, a guerra finita, scelse l'arte come strumento di dialogo. Con intellettuali come Eugenio Guglielminetti, Giorgio Griffa, Valerio Miroglio aveva dato vita al circolo culturale «La Giostra» (1946). La frequentazione con amici del circolo, l'esigenza di perfezionamento e il suo bagaglio l'avevano spinta ad iscriversi all'Accademia di Belle arti di Torino, dove aveva trovato, tra i suoi maestri, Sciroppo e Calandri.

Amelia Platone con un nipotino La pittrice aveva 67 anni. E' stata tra i protagonisti della vita artistica astigiana

Ma fu intensa e determinante l'esperienza alla scuola di Felice Casorati. Nel 1951 la prima personale, proprio a «La Giostra».

La parabola pittorica di Amelia Platone si è evoluta di pari passo con l'impegno di protagonista nella vita culturale ad Asti. E' stata tra i fondatori della Società promotrice delle Belle arti, nel '67 con Carlo Masseroni, Guglielminetti e Miroglio ha dato vita alla galleria d'arte che mantenne il nome già collaudato: «La Giostra». Dal '76 all'85 è stata consulente per i Beni artistici del Comune ha partecipato alla costituzione del Circolo Piemonte artistico di Torino.

Nella sua esperienza artistica da ricordare agli inizi degli Anni Sessanta la parentesi al Sud: dalla Puglia alla Sicilia è stato un susseguirsi intenso di incontri, di scambi, di esposizioni.

Dalla pittura e dalla tecnica incisoria, presentate in tante mostre in Italia e all'estero, Amelia Platone era arrivata ad una rappresentazione plastica dei suoi soggetti, modellando anche la creta. Ne espose anche all'ultima mostra antologica del maggio al Battistero. Un successo, come sempre.

Armando Brignolo

Lo scontro a Mortara

Quattro feriti di Penango in un botto

MORTARA. Quattro persone residenti a Penango sono rimaste ferite ieri alle 16 in un violento scontro tra l'auto su cui viaggiavano ed un camion, nei pressi di Mortara. Tre sono molto gravi: Giancarlo Cerrino, 46 anni, è in coma nel reparto di rianimazione dell'ospedale Maggiore di Novara, mentre Giorgio Demartini, 52 anni, è stato operato d'urgenza all'ospedale Sant'Ambrogio di Mortara e successivamente trasferito all'ospedale di Alessandria, dove è ricoverato nel reparto di chirurgia cascolare. Per entrambi la prognosi è riservata.

Ferite gravi, invece, per Italo Bonvicino, 44 anni e per Lina Santosuosso, 47 anni, ricoverati a Mortara. I quattro stavano recandosi ad un funerale a Castello d'Agogna; la Golf sulla quale viaggiavano condotta da Giorgio Demartini, all'incrocio con la statale 596 con la Milano-Alessandria, non avrebbe dato la precedenza ad un camion Iveco, carico di riso. La vettura è rimasta incastrata sotto il camion. **[c. b.]**

Da gennaio '95

Promossa la dogana di Asti

ASTI. Da «dogana doganale» a «dogana principale»: dal gennaio 1995 la struttura astigiana sarà promossa a più alto grado.

Lo ha reso noto ieri un comunicato della prefettura in cui si sottolinea che «i servizi saranno potenziati e completati» a partire dal prossimo anno. Rassicurazioni in questo senso sono venute, nei giorni scorsi, dal ministero delle Finanze.

Quest'ultimo, sottolinea il comunicato «già dal prossimo giugno potrà assumere gli oneri di gestione della struttura, e dal gennaio quelli di locazione della sede, finora sostenuti da un disciolto consorzio costituito dal Comune di Asti, Provincia e Camera di commercio». «Resta - ricorda la prefettura - gli oneri di locazione per il periodo giugno-dicembre 1994». Mercoledì il prefetto Palmiero ha riunito i dirigenti di Provincia, Comune e Camera di commercio ottenendo da questi ultimi due enti rassicurazioni su un ulteriore intervento finanziario a favore della dogana. **(L. n.)**

Premiazione il 1° giugno

I vincitori del concorso alla Fiera

ASTI. Sono stati resi noti i vincitori del concorso riservato ai visitatori della 42ª Fiera Città di Asti. I partecipanti, dovevano indicare su apposite cartoline il numero presunto di visitatori della rassegna (in tutto sono stati 59.600). La graduatoria è stata compilata in base al maggior grado di approssimazione tra il numero indicato nella cartolina ed il numero effettivo di visitatori paganti.

Ecco i vincitori: 1° premio Monica Salvini di Asti, televisore stereo da 26 pollici; 2° premio Michela Giombi di Cascine Vica (To), videocamera stereo; 3° premio Antonio Bodda di Isterna, televisore stereo da 21 pollici. Premi di consolazione, consistenti in un videoregistratore da 3 testine con show view, sono stati assegnati a: Marco Borgo di Torino, Barbara Candiloro di Carmagnola, Annalisa Magnani di Canelli, Giuseppe Rapetto di Asti, Luca Sobrino di Asti. La consegna dei premi da parte del commissario Elio Priore, si terrà il 1° giugno alle 18 in Municipio.

IL TACCUINO DELLA PROVINCIA

LETTERE AL GIORNALE

«Sono ambientalista e vado in auto»

I miei complimenti alla «navigatore» di rally cancellese per il bel frullato di luoghi comuni su «Verdi» e automobili!

Non ho alcuna remora a confessare che utilizzo l'auto quotidianamente per lavoro e con tale mezzo vado in ferie e svolgo tutte altre operazioni della vita quotidiana: mi sposto per fare compere, visitare amici, andare al ristorante, fare escursioni in parchi ed aree naturali, ecc.

Spesso viaggiando in treno all'estero mi soffermo a pensare che sarebbe bello avere un servizio tanto efficiente anche da noi, per non parlare delle piste ciclabili, e così via.

Non demonizzo, comunque, le automobili, anche il traffico sta diventando un incubo per molte città, contribuendo poco al degrado che è sotto gli occhi di tutti; ritengo però che esse vadano usate correttamente, quando è necessario, limitando al massimo i pericoli e non arrecando fastidio alle persone, già sottoposte a continue tensioni per l'attuale modo di vivere.

Proprio in questa luce, unitamente a tutti gli altri ambientalisti, considero tutte le gare motoristiche un'attività dannosa, diseducativa e poco rispettosa dell'ambiente; sono però una sostanziale differenza tra quelle che si svolgono in appositi impianti e vengono «fruite» da persone che si recano appositamente, e quelle che vengono «appioppate» alla gente che non le ha richieste e deve sopportare, magari assediata in casa, tutti i disagi di altrui iniziative, senza condividerne divertimento o interessi.

Spero che la giovane rallysta prima o poi comprenderà questi elementari principi e intanto la invito a considerare il motivo per cui il Prefetto ha vietato il rally: la sicurezza!

Giorgio Baldizzone
responsabile della Wwf di Asti

Ospedale nuovo? No ai Comboniani

Ho letto che alcuni candidati a sindaco nelle prossime elezioni comunali di Asti ripropongono la sede di Comboniani come area dove costruire se mai si farà, il nuovo ospedale cittadino.

Mi permetto di far loro notare che quella non è l'area migliore. In proposito ho ricordi personali. Lì fino a qualche anno fa, aveva sede la scuola per infermieri, poi spostata proprio perchè l'ingresso e l'uscita dai Comboniani sulla statale per Torino risultava particolarmente pericolosa per la grande mole di traffico.

Credo, poi, che un nuovo ospedale debba nascere in zona tranquilla e il più possibile circondato dal verde, cosa che sarebbe possibile, ad esempio, al Fontanino.

E' notorio, poi, che l'attuale edificio dei Comboniani non sarebbe utilizzabile così come è adesso, ma andrebbe profondamente ristrutturato.

Alberto Avitabile

Le lettere vanno inviate a Redazione La Stampa, via De Gasperi 2 - 14100 Asti, oppure via fax, al numero 0141 - 530224. La lunghezza non deve superare le 30 righe, possibilmente dattiloscritte, e devono essere firmate e corredate di recapito telefonico.

NUMERI UTILI

AUTOAMBULANZE

[illegible]: 983.345
[illegible]: 726 [illegible]
Castagnole [illegible] 878.348
Mombercelli: 955.333
Montemagno: 63.666
CROCE ROSSA
Asti: 217.683
Canelli: 824.222
Castello d'Annone: 401.388
Castelnuovo D.B.: (011) 98.76.468
Cocconato: 907.503; 907.602
Costigliole: 966.779
Monastero Bormida: (0144) [illegible]
Moncalvo: 921.313
Montegrosso: 953.175
San Damiano: 975.910
Villafranca: 943.777 - 943.081
[illegible]: [illegible] - 948.555
Monastero Bormida: 88.048
Montechiaro: [illegible]
Montemagno: 63.263
[illegible] 78.21
Rocca d'Arazzo: 408.160
San Damiano: [illegible]
Villafranca: 949.644
Villanova: [illegible]

CARABINIERI pronto interv. 112

[illegible]:
Bubbio: (0144) 81.03
Canelli: 823.683
Castagnole [illegible] 878.151
Castelnuovo D.B.: (011) 9876.152
Costigliole: 966.096
Moncalvo: 91.[illegible]
Montegrosso: [illegible]
Nizza: 721.623
San Damiano: 975.064
Villanova: 948.033

POLIZIA pronto interv. 113

Asti: Questura 418.111
Stradale: Asti: 212.356
Nizza: 721.704
Autostrada A21: (0131) 361.[illegible]

FARMACIE DI TURNO

Asti: [illegible] sono di turno con orario dalle 8 alle 19,30 senza interruzione la farmacia *San Domenico*, corso Volta 29, tel. 271.721; con orario dalle 8,30 alle 12,30 e dalle 16,30 alle [illegible] giorno successivo (dalle 22 alle 8 e servendo abbassale dietro presentazione di ricette mediche urgenti) la farmacia *Modena*, via Cavour 90, tel. 54.744.
Canelli: *Fantozzi*, via [illegible]. Giuliani 1.
Moncalvo: *Ottone*, via Cassella
Nizza: *Boschi*, via P. Corsi 44.

GUARDIA MEDICA

Asti: 353.535
Calliano: 928.444
Canelli: 832.525
Castelnuovo D.B.: (011) 98.76.468
Cocconato: 907.503
Costigliole: 961.414

GLI APPUNTAMENTI

ASTI

Assemblea al Punto Incontro

Si terrà stamane, al Punto Incontro di via Cotti Ceres 12, l'assemblea dei soci del Gruppo per l'autogestione. Sarà esaminato il conto economico del 1993 e si discuteranno le iniziative per l'anno in corso. Alle 15 dibattito su: «Per un'economia rispettosa della persona e dell'ambiente: proposte concrete».

SAN DAMIANO

Rosoline contro il fumo

In occasione della giornata mondiale contro il fumo, vasi di rosoline saranno messi in vendita domani, a San Damiano e Cisterna, dalla sezione sandamianese della Lega italiana per la lotta contro i tumori. I banchetti compariranno dalle 9 alle 13 in piazza Libertà a San Damiano e in piazza della chiesa a Cisterna.

ASTI

Le edicole aperte domani in città

Queste le edicole aperte domani per turno: piazza Alfieri 65; piazza San Secondo 29; corso Alfieri 365; corso Dante 136/a; corso alla Vittoria 35; via Lessona 2; via Orfanotrofio 9; piazza Lugano 8; piazza Torino 1; viale Pilone 256; via Benzi 1; corso Volta 40; via Balbo 29; corso Alba 18; via Fortino 64; via Borelli 22; corso Casale 175; corso Casale 2; via Cavour 138; corso Savona 101; via delle Quaglie 7; viale Don Bianco 49; via Buozzi 28; via Balbo 29; via Petrarca 69; corso D'Acquisto 65; piazza Palio; via Lamarmora 48.

ASTI

Messa in ricordo dei defunti Aido

L'Aido astigiana (donatori di organi) ricorderà domani gli iscritti defunti in una messa che si terrà alla Collegiata di San Secondo. S'inizia alle 11.

«Comunicare il vino»

Nell'ambito di «Vindimaggio», si terrà stamane alle 10, alla Camera di commercio, il convegno dal titolo «Comunicare il vino». Interverranno i giornalisti Elio Archimede, Carlo Cerrato, Alberto Schieppati, Ercole Zuccaro. Moderarà l'incontro Paolo Monticone, direttore de «La Nuova Provincia».

Segreterie al lavoro: si cercano i 6 assessori esterni al Consiglio

Voto, si varano le squadre dei candidati a sindaco

TACCUINO ELETTORALE

POPOLARE

Gherlone discute i problemi del quartiere Praia

Pier Paolo Gherlone, candidato a sindaco per il partito popolare, s'incontrerà oggi con gli abitanti di Praia. L'appuntamento è per le 18,30 al bar Asti Est. Saranno approfonditi in particolare i problemi del quartiere.

LEGA NO

Ferrero parla a Serravalle e a Castiglione

Il programma elettorale Lega Nord sarà esposto domani dal candidato a sindaco Antonio Ferrero nella sede della Pro loco di Serravalle. All'incontro, che s'inizierà alle 21, parteciperanno anche alcuni candidati al Consiglio comunale. Domani, alle 21, Ferrero si confronterà con gli abitanti di Castiglione.

CLUB PANNELLA

Totò «sponsorizza» l'appello al voto di Longo

«Astigiani, o votate noi o votate Antonio La Trippa»: questo l'appello che compare nella lettera che Renato Longo, candidato a sindaco per i Referendari-Club Pannella, invierà nei prossimi giorni ai capifamiglia astigiani. Accanto allo slogan, un'immagine di Totò. Nel documento Longo spiega le ragioni che hanno indotto i pannelliani a presentarsi alle elezioni amministrative 12 giugno.

VIVERE LA CITTA'

Tre candidati tagliano l'erba per protesta

Azione dimostrativa, ieri mattina, di tre candidati di «Vivere la città», la lista civica che insieme a Rifondazione e pds sostiene la candidatura a sindaco di Alberto Bianchino. Gianfranco Miroglio, ex consigliere comunale dei Verdi, Rosanna Sardo, insegnante, e Alessandro Viale, studente universitario, si sono messi a tagliare l'erba giardinetti quartiere di corso Alba (nella foto un monumento della dimostrazione). «Protestiamo - hanno spiegato - contro la scarsa cura che il Comune riserva alle aree verdi cittadine: persino il taglio dell'erba avviene con ritardo perchè le procedure degli appalti subiscono inspiegabili rallentamenti».

FORZA ITALIA

Florio interroga Costa sul nuovo ospedale

Luigi Florio, candidato alle Europee per Forza Italia, ha sollecitato nei giorni scorsi il ministro della Sanità Raffaele Costa ad accertare al più presto «che fine abbiano fatto i fondi a suo tempo destinati al nuovo ospedale di Asti». «Non vorrei - ha detto Florio - che dopo il danno dello scandalo, Asti dovesse subire anche la beffa di non vedersi più attribuire i finanziamenti».

COMITATO REFERENDUM

Raccolta di firme, oggi, contro la legge Mammì

Il comitato per il referendum contro la legge Mammì raccoglierà le firme oggi ad Asti in via Garibaldi (dalle 10 alle 19) e in via Garetti, davanti alla libreria Cobiria dalle 16 alle 19.

ASTI. La campagna elettorale per rispolverare i «vecchi» comizi in piazza (Bossi, Fini, Formentini, Speroni a cui si aggiungeranno altri oratori di grido): spuntano sui tabelloni i primi manifesti di propaganda (per ora molti riferiscono comunque alle Europee) e ci si imbatte qua e là in qualche «santino» (comunque meno diffusi di un tempo).

Propaganda telefonica. Ai sistemi tradizionali di propaganda ne aggiungono di nuovi; imitando l'avversario Pierpaolo Gherlone (Ppi), primo averla istituita, Enzo Ceppani (Alleanza astigiana) ha attivato una segreteria telefonica (numero 39.57.50) a cui potranno rivolgersi gli elettori per dare suggerimenti.

Il pds ha annunciato il varo ieri sera, dopo aver rinviato l'appuntamento del pomeriggio in piazza Astesano, del «videobox»: una telecamera a disposizione dei passanti che hanno la possibilità di esprimere pareri e indicare ciò che più urge alla città. Il «videobox» ha fatto tappa alla «Straasti» e davanti all'ingresso della discoteca «Miró»; oggi dalle 16 alle 20 sarà in piazza Astesano e domani sul piazzale del bowling di Vaglierano. La Quercia sta distribuendo anche un questionario e ha in funzione una segreteria telefonica (numero 59.32.17) a cui rivolgersi per «dialogare» con il partito.

Forza Italia e pidiessini, da alcuni giorni, compiono sondaggi telefonici in città con tecnici telemarketing.

Quale ballottaggio? Mentre la campagna elettorale avanza, cresce l'interesse per il possibile esito del voto: i «bookmakers» da bar si sono già sbilanciati con i primi pronostici.

Tra i possibili risultati delle urne ha forte credito la possibile ricorso al ballottaggio: di fronte Giuseppe Nosenzo (Forza Italia) ed un secondo candidato: i «berlusconiani» nascondono di preferire un eventuale scontro con i progressisti, poichè in tal caso il gioco delle alleanze sarebbe probabilmente più chiaro. Guardano invece con una certa apprensione ad un ballottaggio con la Lega Nord perchè, se così fosse, potrebbero farsi meno scontate certe aggregazioni al secondo turno.

Totogiunta. Le segreterie sono impegnate anche nell'allestimento della «squadra» che affiancherà il sindaco: è certo che Giuseppe Nosenzo disporrà di sei uomini, due di Alleanza nazionale e quattro di Forza Italia (e tra questi uno sarà del Ccd). Il «Carroccio» e i progressisti per definire gli ultimi dettagli per la scelta dei sei assessori.

E villa Paolina? Ai sei candidati a sindaco, il Wwf l'associazione del Panda chiede di rispondere alla seguente domanda: «Siete d'accordo di portare a conclusione la pratica per l'acquisto di Villa Paolina?».

«Chiediamo loro di pronunciarsi subito e con chiarezza - dice il responsabile Giorgio Baldizzone - perchè sulle spalle, dai politici, abbiamo ricevute tante in questi anni: adesso vogliamo risposte precise».

Giovedì sera il Wwf ha tenuto una conferenza stampa: «La vicenda Villa Paolina, destinata a diventare centro di educazione ambientale - ha spiegato Baldizzone - va avanti ormai da 8 anni: un lunghissimo periodo viziato da troppi intoppi burocratici. Chiediamo a chi diventerà sindaco di Asti di portare a termine questa storia infinita».

Poi un avvertimento: «Abbiamo 1500 iscritti - ricorda Baldizzone - che al momento del voto potrebbero conto del pronunciamento, sulla questione, dei sei candidati a sindaco». Intanto nei giorni scorsi il commissario straordinario Elio Priore ha scritto al Comune di Torino, proprietario di Villa Paolina, segnalando l'interesse di Asti ed a cquistare l'edificio (330 milioni di spesa, compresi il rustico e i terreni circostanti).

[r. s.]

Roberto Marmo, 42 anni qui con la moglie
Secondo indiscrezioni sempre più insistenti il sindaco di Canelli, eletto nella lista della dc sarebbe passato alla Lega Nord

Marmo va alla Lega?

No comment del sindaco canellese

CANELLI. Scossone nel panorama politico canellese. Roberto Marmo, anni, sposato con una figlia, consigliere provinciale per il gruppo dc dall'85 al '90 e dallo stesso anno sindaco della «capitale dello spumante», eletto coi voti della dc canellese, attualmente a capo di una giunta monocolore sarebbe un tesserato della Lega Nord. La voce che dà il primo cittadino canellese sul Carroccio di Bossi corre di bocca in bocca. Conferme ufficiali non ce ne sono, nè da parte del diretto interessato nè dalle segreterie della Lega Nord. Marmo interrogato sulla vicenda si scende dietro sorriso ironico: «Non smentisco e confermo - dice seduto nel suo ufficio a Palazzo Anfossi -. Il fatto è che per ora sono il sindaco di tutti i canellesi, anche di quelli che hanno votato Lega. Io guardo ai problemi concreti. Per quanto riguarda la politica posso solo dire che alle Europee di giugno ognuno sceglierà su quale cavallo saltare».

Oscar Torielli, segretario politico della canellese della Lega Nord segue la linea del silenzio: «Non ho nulla da dichiarare - dice -. Non smentisco, ma neppure confermo. Se lo riterremo opportuno diramerremo un comunicato ufficiale».

Eppure, nonostante lo stretto riserbo che circonda «conversione» di Marmo le indiscrezioni si sprecano. Secondo i soliti «bene informati» Marmo già da tempo avrebbe cominciato a preparare il salto sul Carroccio leghista. Dapprima prendendo contatti direttamente con la direzione della Lega, poi contattando l'entourage torinese di Gipo Farassino, leader dei leghisti piemontesi. Proprio Torino avrebbe negato la tessera a Marmo, che sarebbe stato «graziato» dai leghisti canellesi, convinti forse l'ex sia l'unico candidato possibile alle prossime elezioni comunali del '95.

Ma il «caso» Marmo non è il solo a tenere banco nei bar e sulle piazze canellesi. Con il sindaco di Canelli anche altri dc avrebbero preso la via della Lega. Si parla insistentemente di due assessori dell'attuale giunta: Piero Invernizzi (Bilancio) e Corrado Cavallo (Ambiente). Per ora comunque la Lega avrebbe «stoppato» l'esodo, rilasciando la tessera provvisoria solo a Roberto Marmo. Movimenti anche nell'area di Forza Italia. Oscar Bielli, attuale vice Marmo, ha aderito all'Udc (il movimento degli ex pli capeggiato dal Ministro della Sanità Raffaele Costa) e appoggia alle Europee il candidato Luigi Florio, anch'egli passato dal pli a Forza Italia.

Ora si attendono ripercussioni in Consiglio comunale. La ex dc appare divisa. Da parte i «popolari» che non riescono a compattare il battaglione scudocrociato, dall'altra i pattisti di Segni che ultimamente hanno avuto posizioni ipercritiche nei confronti della giunta.

Filippo Larganà

Una curiosa vicenda giudiziaria davanti al pretore di Alba

Tartufi? No, «patate del deserto»

Livio Novelli, 51 anni, di Loazzolo, ha patteggiato una multa per contrabbando
Era accusato di aver importato illegalmente in Italia tuberi simili alle trifole

ALBA. A Livio Novelli, 51 anni, abitante in regione Quartino di Loazzolo, via Provinciale 16, il pretore Simone Salcerini ha applicato la multa «patteggiata» di 54.600 lire. L'uomo era accusato di contrabbando, per avere importato illecitamente in Italia, diciotto chilogrammi di tuberi, apparentemente simili al tartufo, ma privi di profumo e comunque di categoria vegetale non ben definita, senza nessun documento di accompagnamento e provenienza.

Il fatto era stato scoperto ad Alba nella mattinata del 10 febbraio 1992. Novelli stato fermato per un controllo dagli agenti del nucleo di polizia tributaria di Cuneo: gli trovarono i tuberi sul «Fiorino» (di proprietà della sorella) sul quale viaggiava.

L'uomo disse agli agenti di averli portati in Italia dal Marocco. Parte del prodotto fu sequestrato: dagli accertamenti e in base a quanto detto dallo stesso Novelli, gli inquirenti formularono l'ipotesi che si trattasse di comuni «patate del deserto» di origine nord africana, con conformazione ed aspetto esteriore molto simile ai tartufi, ma di valore commerciale modesto. Lo scorso inverno, nell'Astigiano, era nata una vivace polemica sul commercio delle «patate» al posto dei tartufi.

Ai fini del calcolo dei tributi evasi, è stato attribuito il valore di circa 2 mila lire il chilogrammo. La multa è stata patteggiata davanti al pretore, tra il difensore, Aldo Rosazza, e il pubblico ministero, Isabella Cecchi, senza entrare nel merito della vicenda. perchè Novelli ha portato in Italia quei tuberi? Risponde il difensore Rosazza: «Ha riferito di averli acquistati direttamente dalle bancarelle lungo una strada del Marocco. Durante un viaggio aveva visto che pullman turisti si fermavano e compravano quei tuberi. Incuriosito - continua il legale - ne ha acquistati un po' anche lui, una sorta di souvenir da portare a casa dal viaggio, per suo uso personale. Ha agito in buona fede». L'avvocato Rosazza esclude altri scopi e utilizzi.

[g. L]

Consiglio comunale

Le Poste «sfrattate» a Villanova

VILLANOVA. Entro novembre l'ufficio postale dovrà lasciare la centrale via Roma. Lo spostamento è dovuto alla vendita del palazzo, da parte dell'istituto bancario San Paolo di Torino (che nell'immobile ha anche la filiale) a un privato, che intende utilizzare l'attuale sede postale in altro modo. «Il Comune - spiegano alla direzione provinciale delle Poste di Asti - ci ha già comunicato di non avere a disposizione i 150 metri quadrati da noi richiesti». Una soluzione potrebbe essere rappresentata da un altro edificio privato periferia del paese. «Ma le trattative - chiariscono alle Poste - si sono appena iniziate. Non è escluso che, in caso di tempi lunghi, si ottenga una proroga allo sfratto». Intanto l'ultimo Consiglio comunale ha approvato il progetto (curato dall'Ufficio tecnico) ristrutturazione del palazzo di via Marconi destinato alla sezione circoscrizionale del lavoro, (ex Ufficio di collocamento, funzionerà per una decina di paesi del Nord-Ovest Astigiano). L'ufficio occuperà due piani (230 metri quadrati). La spesa è di 200 milioni (24 finanziati dallo Stato). Alla gestione (circa 26 milioni all'anno) concorreranno i Comuni convenzionati. [m. t.]

NOTIZIE IN BREVE

ASTI

Oggi l'assemblea dell'Aniep (associazione invalidi)

Si tiene stamane, alle 9 al Centro sociale di via Carducci 83 l'assemblea provinciale dell'Aniep (Associazione nazionale invalidi esiti poliomielite ed altri invalidi civili) per l'elezione dei nuovi organi statutari. I soci sono 220. L'assemblea dibatterà i problemi della categoria. L'Aniep si è impegnata, con altre associazioni alla realizzazione di un ambulatorio nei locali della San Vincenzo in via Carducci 81/83 dove c'è anche la sede Aniep è aperta ogni mercoledì e venerdì dalle ore 9 alle 12 (tel.698.743).

ASTI

Rubano il televisore al circolo Caritas

Raid dei ladri nei locali del circolo Caritas, in corso XXV Aprile. I ladri si impossessati di televisore, prodotti alimentari, e di denaro contenuto nel registratore di cassa. La denuncia è stata presentata dal gestore, Gaetano Pistritto. [r. gon.]

CASTIGLIONE

Festa degli alpini al santuario dei Caffi

Annuale raduno degli alpini santuario dei Caffi domani. Alla festa (che inizierà alle 9,30), parteciperanno delegazioni dei gruppi di «penne nere» provenienti da tutto il Piemonte. Due le corali che si esibiranno durante la mattinata: la Tenentina di Tigliole e il coro Ana Vallebelbo di Canelli. [fi. l.]

MONALE

Raccolta fondi per la Croce rossa di Villafranca

La Croce Rossa di Villafranca prosegue a Monale, la raccolta fondi per acquistare un'ambulanza. Da lunedì i volontari (muniti di tesserino di riconoscimento) saranno a Baldichieri. Per ogni offerta viene rilasciata una ricevuta. Chi volesse contribuire attraverso il conto bancario, può versare al numero 10/1108 dell'istituto San Paolo di Torino (agenzia Villafranca). [m. t.]

ASTI

Il sindacato e nuovo e «vecchio» ospedale

I risultati della «vertenza sanità» aperta nei mesi scorsi dal sindacato con i vertici dell'Usl astigiana saranno illustrati oggi in una conferenza stampa da Cgil, Cisl e Uil. [l. n.]

Symbol
IL TEMPIO DEL LISCIO
GIOVEDI' SABATO
E DOMENICA SERA
QUESTA SERA
LEARCO GIANFERRARI
DOMANI SERA
GILIANA GIULIAN
S.S. ASTI MARE
VIGLIANO D'ASTI
TEL. 0141/952.132

ECONOMICI
AZIENDA assume embossati età 21/35 varie mansioni, libeli subito, buona retribuzione, no vendita. Tel. 0141 822607.

AVIS Oggi. Non domani.
ASTI - c/o Ospedale
Viale della Vittoria, 55 - Tel. 57.557

LA STAMPA
ogni mercoledì
tuttoscienze

CASTELLO di COSTIGLIOLE D'ASTI
Sabato 28 maggio, ore 19
concerto
INSIEME PER TELETHON
(Ingresso L. 15.000)
Gianni Basso jazz quartet
Ars Philarmonia
romanze e brani d'opera con protagonista il vino
Ore 21: Cena al Castello (L. 25.000, su prenotazione):
alcuni piatti della gastronomia tipica astigiana abbinati al Barbera d'Asti Doc.
Domenica 29 maggio, ore 16
6° ASTA del BARBERA D'ASTI
VIGNETI STORICI
condurranno l'Asta
MARIO BRUSA e BRUNO GAMBAROTTA
Il ricavato delle varie manifestazioni sarà devoluto a TELETHON, il comitato che si occupa di reperire fondi per finanziare la ricerca per la lotta alla distrofia muscolare e alle altre malattie genetiche.
dalle 10,30 sino all'inizio dell'Asta, nel cortile esterno del Castello si terrà il Mercatino degli artigiani della "Guida golosa" di Paolo Massobrio, possibilità di degustare e di acquistare i prodotti gastronomici e le specialità dell'Astigiano
Nelle due giornate della manifestazione, le Cantine del Castello resteranno aperte al pubblico per la degustazione delle partite dei vini Barbera 1993 destinate all'Asta. Il biglietto d'ingresso alle cantine (lire 10 mila) dà diritto all'assaggio di tutti i vini e all'omaggio di un prestigioso bicchiere in cristallo da degustazione Riedel serigrafato.

Entro il 20 agosto dovranno essere denunciati alla Provincia e alla Regione

Si fa il censimento dei pozzi

Secondo alcune stime, potrebbero essere oltre 5000 in tutto l'Astigiano. I moduli nei Comuni
Previste multe da 200 mila a oltre un milione. Il problema delle cisterne scoperte e incustodite

ASTI. Si calcola che potrebbero essere oltre 5 mila: ma nessuno sa con esattezza quanti siano i pozzi nell'Astigiano.

Nei prossimi mesi, però, sarà possibile disporre di dati certi: per effetto di un decreto legge del 1993, infatti, entro il 20 agosto tutti i pozzi esistenti dovranno essere denunciati. Il provvedimento riguarda gli impianti «adibiti a qualunque uso anche non utilizzati» e coinvolge privati cittadini, imprese e enti proprietari o utilizzatori di pozzi.

I moduli per la denuncia, che dovrà essere fatta alla Provincia (ufficio Acque, piazza Alfieri 33) e alla Regione (servizio Opere pubbliche - Difesa del suolo, corso Dante 163), si possono ritirare nei 120 municipi dell'Astigiano. Nei giorni scorsi la Provincia ha fatto affiggere manifesti per ricordare che «la mancata presentazione della denuncia entro il 20 agosto comporta l'elevazione delle sanzioni previste dalla legge: in particolare multe da 200 mila lire a un milione e 200 mila lire e la chiusura del pozzo a spese del trasgressore».

Le sanzioni non saranno però applicate nel caso in cui i pozzi siano sfruttati a uso esclusivamente domestico (per esempio per bagnare orti le cui produzioni vengano consumate nell'ambito familiare e quindi non siano commercializzate). In Provincia ricordano inoltre che la legge del 5 gennaio 1994 ha dichiarato «pubbliche tutte le acque, comprese quelle sotterranee ancorchè estratte dal sottosuolo».

Pertanto «tutti gli utilizzatori, a eccezione dei titolari dei pozzi a uso domestico, dovranno far valere, entro il 3 marzo 1997, il diritto al riconoscimento o alla concessione alle acque utilizzate». Per ulteriori chiarimenti si può telefonare al 433.268 (ufficio Acque).

Intanto si ripropone il problema delle cisterne scoperte e incustodite. Nei giorni scorsi a Tonco, in un pozzo profondo quattro metri, è caduta una coppia di tassi, poi recuperati dalla Lipu; ma nel vecchio impianto privo di acqua avrebbe potuto finirci chiunque. Come altre volte in passato, un bambino intento a giocare, oppure un cacciatore impegnato nella battute stagionali (l'ultimo episodio è accaduto l'anno scorso).

Un problema che i vigili del fuoco di Asti conoscono bene: «Abbiamo l'obbligo, quando scopriamo i pozzi scoperti - spiegano al Comando - di fare subito denuncia in prefettura e al sindaco del comune interessato. In genere il ritrovamento avviene quando interveniamo per spegnere incendi di bosco e di vigne, e naturalmente quando si tratta di salvare qualche bestiola finita nel 'buco'».

Negli ultimi quattro anni le denunce dei vigili del fuoco giunte in prefettura sono state ventotto. [l. n.]

I ragazzi «ricostruiscono» il mercato di Moncalvo

Il plastico del mercato realizzato dai ragazzi della 3ª B della media di Moncalvo

MONCALVO. Un plastico di circa quattro metri quadrati che riproduce il mercato della città aleramica. Lo hanno realizzato gli alunni della 3ª B della media moncalvese, con il coordinamento degli insegnanti Renato Rossi e Paolo Cocito. Il plastico frutto delle attività scolastiche integrative sarà esposto questa mattina, dalle 9 alle 12, nello spazio antistante il teatro comunale.

Obbiettivi della ricerca, che si è sviluppata nel corso di tutto l'anno scolastico, sono stati la conoscenza della storia del mercato e del proprio territorio.

I ragazzi hanno anche fatto una comparazione sulle caratteristiche merceologiche ed economiche; inoltre si sono cimentati in esercitazioni linguistiche sui dialetti che si parlano al mercato, raccogliendo testimonianze direttamente sul posto. [bru. m.]

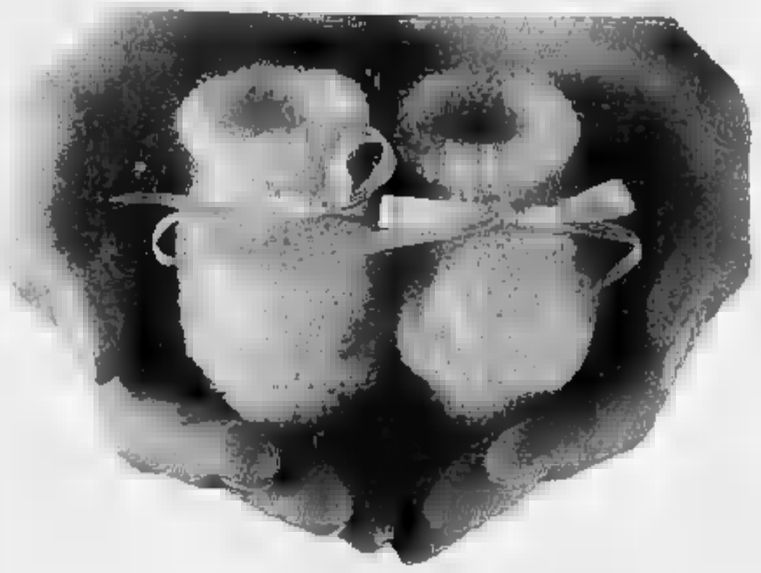

MASCHIO o FEMMINA?
L'IMPORTANTE È CHE SIA SANO

Ogni bambino ha diritto a nascere sano. Per questo abbiamo creato in Italia vari centri di consulenza genetica e prenatale. Qui, medici specialisti sono a vostra disposizione per darvi tutte le informazioni e l'assistenza utili per evitare o ridurre eventuali rischi riproduttivi. Il nostro Telefono Rosso è in grado di dare le risposte più rapide e precise ai vostri dubbi, alle vostre ansie, alle vostre domande e indirizzarvi subito al centro a voi più vicino per una gravidanza vissuta con più tranquillità.

Ma se non aspettate un bambino, potete ugualmente aiutare la nostra Associazione che da anni si batte per diffondere la conoscenza dei mezzi di prevenzione per potenziare la ricerca, per portare assistenza medica psicologica e informativa, ai malformati e alle loro famiglie, per organizzare convegni internazionali al fine di favorire lo scambio di ricerche e risultati.

Noi vi ringrazieremo promuovendovi
ANGELO BIMBI

Campagna realizzata con il patrocinio di Pubblicità Progresso

ASM
ASSOCIAZIONE ITALIANA STUDIO MALFORMAZIONI

Hanno preso il via le cerimonie in onore di Giuseppe Marello

Asti celebra il suo Beato

Giovedì è stato presentato un volume che rievoca la figura del fondatore degli Oblati
Domani ad Acqui funzione religiosa presieduta da Angelo Sodano, segretario di Stato Vaticano

Il santuario di S. Giuseppe gremito, giovedì sera per la presentazione del volume sul Beato Marello. Nel riquadro il prof. Giovanni Bosco

ASTI. A settembre dello scorso anno, fu dichiarato Beato dal Papa in visita ad Asti; monsignor Marello, fondatore nel 1898 della congregazione degli Oblati di San Giuseppe, astigiano d'origine e poi vescovo di Acqui, è al centro di iniziative culturali e cerimonie religiose.

Domani è in programma una messa nel duomo di Acqui, con benedizione della statua del Beato; la concelebrazione sarà presieduta dal cardinale Angelo Sodano, segretario di Stato Vaticano. Lunedì le cerimonie si sposteranno ad Asti: è prevista una messa al santuario di San Giuseppe, con inizio alle 18,30. Sarà presieduta dal vescovo di Asti, Poletto.

Giovedì sera, invece, è stato presentato il libro di Paolo Risso «Il beato Giuseppe Marello». La chiesa di San Giuseppe era gremita. E' stata la prima delle iniziative dell'«Anno Marelliano» che proseguiranno fino al '95 (centenario della morte).

Dopo il saluto di padre Paolo Re, rettore della «Casa madre» degli Oblati la cui sede è attigua al santuario, ha parlato il senatore Giovanni Bosco, «amico dei Giuseppini da lunga data», come ha detto padre Re. Con continui riferimenti al libro di Risso, Bosco ha ricostruito la vita di Marello: dagli studi nel seminario di Asti, alla consacrazione sacerdotale, dalla fondazione degli Oblati, all'«investitura vescovile» che lo portò ad Acqui, fino agli ultimi anni passati nella Casa madre del suo Ordine, all'improvvisa morte che lo colse a Savona e alla sua beatificazione avvenuta l'anno scorso ad Asti, alla presenza di Giovanni Paolo II.

Ha poi preso la parola don Pietro Mignatta, parroco della Collegiata di S.Secondo. Mignatta ha ricordato, tra l'altro, le regole degli Oblati, che si ispirano all'umiltà della vita comune. Gli interventi sono stati intervallati da musiche eseguite all'organo da Giuseppe Gai, direttore della corale di S.Secondo.

Il libro è pubblicato dalla Fiamme e stampato dalla tipografia S.Giuseppe. Consta di 395 pagine, 92 di fotografie. L'autore, Paolo Risso, (che non era presente per motivi familiari) ha 47 anni ed è nato a Costigliole: insegnate, ha già pubblicato altri libri destinati ai ragazzi. [a. b.]

Oggi l'esercitazione

I vigili fanno le prove di un'alluvione in Valle Belbo

NIZZA. S'inizia questa mattina una vasta esercitazione di protezione civile, denominata «Emervol '94». Organizzata da tutti i gruppi locali di assistenza, coordinati dalla Croce Verde, l'operazione avrà come centro Nizza, ma saranno coinvolti anche Fontanile, Mombaruzzo, Castelnuovo Belbo, Bruno, Castelletto Molina, Quaranti, Vaglio Serra, Vinchio, Incisa, Cortiglione, Calamandrana, Castel Boglione e Castel Rocchero.

I soccorritori simuleranno varie situazioni di pericolo: l'esondazione del torrente Belbo e del rio Nizza; ricerca persone scomparse e le unità cinofile; allestimento di impianti di comunicazione; evacuazione di condomini, scuole ed asili. Le operazioni termineranno domani mattina. Alle 12 si terrà una breve cerimonia, con la consegna di diplomi e partecipazione ai volontari. [e. ge.]

Concorso nelle scuole

I bambini raccontano il miele

VALFENERA. Originale lavoro delle classi 4ª e 4B della scuola elementare di Valfenera partecipante al concorso regionale dell'Aspromiele. Per illustrare le qualità della dolcissima sostanza, i bambini hanno contribuito a realizzare un video di 40 minuti dal titolo «Processo all'ape» dando luogo a una rappresentazione teatrale, nella quale una bambina veste i panni dell'insetto. Accusata di rubare il nettare dai fiori, l'ape si difende illustrando l'importanza del suo lavoro e le qualità del miele. Il video è stato realizzato con le maestre Marina Torretta, Laura Arduino, Sylvia Menozzi e Elena Rinaudo. Altre 4 scuole dell'Astigiano hanno partecipato al concorso, che culminerà in una festa fissata per giugno, quelle di San Damiano, Vigliano, «Gramsci» e «Prassa» (Santo Spirito) di Asti. Mauro Mamino, allievo della «D'Acquisto», ha proposto un lavoro individuale. [L. n.]

Festeggiateli con noi!
Vi aspettiamo
in Corso Alessandria 445
ad Asti.

IN 25 ANNI DI ATTIVITA' COME CASA MADRE E' LA NOSTRA CAPACITA' DI MIGLIORARE LA QUALITA' DEI NOSTRI SERVIZI. C'E' QUALCOSA CHE E' L'ENTUSIASMO NOSTRO LAVORO E L'ATTENZIONE CONFRONTI DEI NOSTRI CLIENTI. OGGI, IN OCCASIONE DI QUESTO IMPORTANTE ANNIVERSARIO, VI INVITIAMO PRESSO LA NOSTRA SEDE E PER PROVARE L'ULTIMA NATA: LAGUNA. VI ASPETTIAMO.

CONCESSIONARIA RENAULT ERREBI
Corso Alessandria, 445 - Asti Tel. 0141/275412.
RENAULT LE AUTO DA VIVERE

Appuntamenti con LA STAMPA
ogni mercoledì tuttoscienze
ogni venerdì tuttodove
ogni sabato tuttolibri

Ieri sera approvati il bilancio e l'aumento di capitale della Spa formata da enti pubblici e privati

Levaldigi, conti in rosso all'aeroporto

Già investiti trenta miliardi da banche, Comuni e imprenditori per creare nel Cuneese il secondo scalo del Piemonte
A singhiozzo i collegamenti con altre città. Il Collegio sindacale: «Necessaria una drastica contrazione delle spese»

CUNEO. Unico capoluogo autostrade, esclusa dalla rete ferroviaria internazionale, la provincia di Cuneo ha corso il rischio di perdere anche l'aeroporto. Alcune delle banche che fanno parte dell'Spa che lo gestisce, nei giorni scorsi, avevano minacciato di non approvare il bilancio e sottoscrivere l'ennesimo aumento di capitale. E la chiusura dello scalo sarebbe diventata inevitabile.

La polemica è rientrata ieri sera, durante l'assemblea straordinaria, che all'unanimità ha deciso di rinnovare fiducia e finanziamenti agli attuali amministratori seppure con delle variazioni nell'assetto societario e nelle forme di finanziamento.

La costruzione dell'aeroporto a Levaldigi, piccolo centro della pianura tra Savigliano e Cuneo, si iniziò nel Dopoguerra. Obbiettivo di Comuni, Provincia, Camera di commercio, banche e alcuni industriali, era di creare uno scalo per il trasporto merci e passeggeri, seconda realtà aeroportuale del Piemonte dopo Caselle. Seppure con grande lentezza il progetto è andato avanti e negli anni sono stati investiti trenta miliardi. Ora la struttura è pronta, ci sono hangar e piste, personale qualificato, una scuola di volo. Inferiore alle aspettative (seppure in costante crescita) solo l'attività. Negli anni sono stati sperimentati voli di linea per Milano, per Roma, Lussemburgo, Bari. Ma tutte le compagnie hanno desistito. Ora ci sono segnali di ripresa. La linea quotidiana con Roma riprenderà a giorni, così come il collegamento settimanale per Olbia.

Rimangono i conti in rosso. Il collegio sindacale nell'assemblea ha ricordato: «Il conto debiti ammonta a 9 miliardi 498 milioni, compreso il mutuo di 9 miliardi». Successivamente è stato detto: «E' indispensabile una drastica contrazione delle spese di funzionamento elastiche. Ci riferiamo a gettoni di presenza, attività promozionali, e quelle di funzionamento degli organi istituzionali».

L'amministratore delegato Ermanno Mauro ha assicurato: «L'aeroporto finalmente sta decollando, come valida alternativa allo scalo di Caselle. Garantiamo un servizio alla collettività in una provincia che ha poche strutture a disposizione. Abbandonarlo sarebbe sbagliato».

Gianni Martini

L'aeroporto di Cuneo-Levaldigi. Da lunedì riprendono i collegamenti con Roma

GLI SCALI

Da Cuneo a Roma e Olbia

Per riprendere il collegamento quotidiano con Roma dopo il duplice «forfait» delle compagnie di Ciarrapico e della «Sunline» i responsabili dell'aeroporto di Levaldigi si sono rivolti all'«International Flying Services» di Bergamo. I voli tra lo scalo di Cuneo e la capitale riprenderanno il 30 maggio. L'orario fino al 9 giugno - dal lunedì al venerdì - prevede la partenza al mattino alle 7,30 da Levaldigi con arrivo a Roma Fiumicino alle 9; ritorno alle 19 e arrivo alle 20,30. Successivamente (e fino a settembre) il ritorno da Roma a Cuneo il venerdì sarà anticipato alle 17,30 con atterraggio previsto per le 19. Questo per consentire un volo per Olbia (partenza 19,30, atterraggio alle 21) con ritorno alla domenica (partenza dalla Sardegna alle 20,40, arrivo alle 22,10). [g. mar.]

A Cerrione

Segnaletica per la notte

CERRIONE. Il piano di potenziamento dell'aeroporto è durato otto anni. Per finanziare i lavori, indispensabili a consentire la trasformazione in scalo commerciale, sono stati necessari due successivi aumenti di capitale.

In particolare è stata prolungata e ampliata la pista: ora misura 1500 metri di lunghezza e ha un'ampiezza di 30 metri. Il nastro d'asfalto è già stato dotato delle luci e della segnaletica per il volo notturno. Sono stati ampliati anche i piazzali e costruiti nuovi capannoni per il rimessaggio degli aerei. Ora lo scalo è dotato di vasti posteggi e di un secondo accesso stradale da Sandigliano. Gli ultimi interventi hanno interessato la torre di controllo, dove adesso sono in funzione speciali apparecchiature radio e una stazione meteo per la rilevazione dei dati indispensabili alla sicurezza del volo. L'aeroporto è dotato di mezzi antincendio e squadre di soccorso.

In futuro il progetto prevede un ulteriore potenziamento dello scalo con l'installazione degli apparecchi radar per la guida del volo strumentale, la costruzione di una seconda aerostazione e di una seconda torre di controllo.

Su richiesta il Commissariato di Biella svolge in aeroporto anche le operazioni di polizia e dogana. [r. b.]

Val d'Aosta

«Presto una linea con la capitale»

SAINT-CHRISTOPHE. «Stiamo lavorando, in accordo con l'amministrazione regionale, per avere in tempi brevi un collegamento regolare e giornaliero da Aosta a Roma». Sono le parole dell'ingegner Gianfranco Marte Perolino, presidente della «Air Vallée», la società a capitale misto, maggioranza privato e 35% pubblico (Regione Valle d'Aosta), che ha sede all'aeroporto di Saint-Christophe, alle porte di Aosta, nella zona Est.

Per una linea regolare mancano alcune apparecchiature nella torre di controllo e l'acquisto di un radiogoniometro per la radioassistenza. Per l'intervento sono disponibili 4 miliardi e mezzo già stanziati dall'amministrazione valdostana, proprietaria delle infrastrutture aeroportuali. Occorrerà avere anche un aereo adeguato.

Un mezzo che ha suscitato molto interesse è il «Dornier 328», biturboelica della «Deutsche aerospace» capace di trasportare 33 passeggeri a 500 chilometri all'ora. Costa circa 14 miliardi, per avere un'economicità di gestione dovrebbe caricare a ogni volo almeno 14-15 persone: è un obiettivo giudicato «praticabile» da Perolino e dai collaboratori. Da uno studio è emerso che sono circa 40 mila le persone che ogni anno usano Caselle da e per la Valle d'Aosta. [b. b.]

Nel castello di Costigliole d'Asti

L'asta benefica del vino barbera

COSTIGLIOLE D'ASTI. Oltre 7 mila litri di barbera d'Asti e del Monferrato andranno all'asta, domani, al castello.

Per il sesto anno consecutivo si ripeterà la manifestazione benefica promossa dal Consorzio di tutela per valorizzare il vino proveniente dai vigneti storici, quelli più rari e pregiati. Il ricavato della vendita andrà quest'anno all'Associazione Telethon, impegnata nella lotta alla distrofia muscolare e alle malattie genetiche.

Battitori della sesta edizione saranno il conduttore televisivo Bruno Gambarotta e l'attore Mario Brusa; s'inizierà alle 15.

Le partite di vino saranno proposte in fusti da 700, 450 e 225 litri (questi ultimi pari a circa 300 bottiglie). Verranno messe in vendita anche alcune «cantinette» (12 bottiglie) delle edizioni precedenti dell'Asta. Fra le forniture eccezionali di domani figurano quelle che provengono dai vigneti «Bricco della Bigotta» (azienda Braida di Rocchetta Tanaro fondata dallo scomparso Giacomo Bologna), «Cam del Fre» (cascina Castlet di Costigliole), «La vigna d'angelo» (cascina «La Barbatella» di Nizza).

Il prezzo base d'asta sarà 750 mila lire per i fusti da 225 litri e di un milione e mezzo per quelli da 700 litri (con rilanci minimi di 250 mila lire). Le «cantinette» verranno messe in vendite a 150 mila lire (rilancio minimo: 50 mila). Per consentire ai potenziali acquirenti l'assaggiare le partite destinate all'Asta, oggi alle 10 s'inizieranno le degustazioni, che termineranno domani qualche minuto prima dell'incanto.

Stasera, alle 19, «concerto di gala» per il quartetto jazz di Gianni Basso e il coro «Ars Philarmonia» (ingressi: 15 mila lire). Alle 21,30 cena con piatti tipici abbinati al barbera.

Ad Asti, intanto, prosegue «Vindimaggio», la mostra dedicata ai prodotti dell'ultima vendemmia. [l. n.]

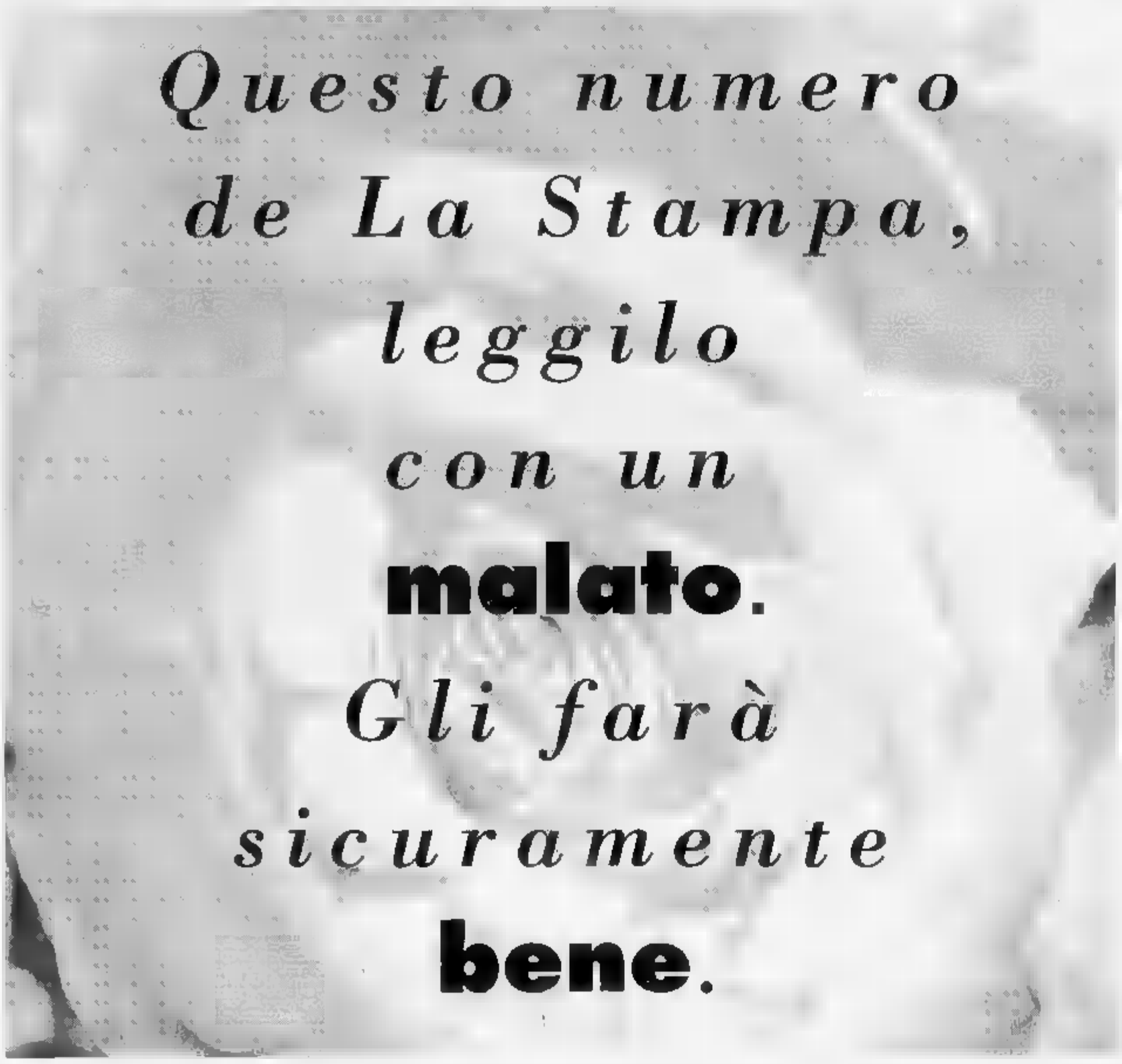

Pubblicità Progresso.
La pubblicità italiana a difesa degli indifesi.

I malati più gravi
sono quelli che lasciamo
soli con i loro pensieri.

Ricco calendario di appuntamenti per il fine settimana

Teatro, musica e sagre

Commedia in piemontese a Villafranca, il «Gruppo 88» al Don Bosco Mandolini a Montemagno, circo a Montegrosso. Frittelle [redacted] Mombaldone

Ricchissimo programma [redacted] appuntamenti in questo fine settimana nell'Astigiano.

Asti. La compagnia astigiana «Gruppo 88» presenterà, stasera alle 21 al teatro Don Bosco, il dramma «La bandiera», scritto da Daniele Ferrero (che ha fir[redacted] anche [redacted] musiche). E' la storia di un gruppo [redacted] studenti che vogliono allestire la commedia «Hair» tra le ostilità dei professori.

Montemagno. Stasera alle 21 nella chiesa dell'Assunta [redacted] terrà un concerto dell'orchestra mandolinistica «Paniati» di Asti, diretta da Fabio Poggi. In programma brani del repertorio operistico e sinfonico. Ingresso libero.

Asti. Cabaret e magia stasera ai tavoli nel dehors del Robin Hood. Li presenterà il mago Alan. Ingresso libero.

Belveglio. Stasera alle 21 in piazza, [redacted] Anni '60, i successi di Sanremo e molte canzoni inedite movimenteranno la serata organizzata dal circolo «Belveglio Insieme». Interpreti sono i giovanissimi (dai 9 ai 15 anni) del gruppo «Sette note» di Mombercelli. Ingresso libero.

San Damiano. La musica dei Beatles e [redacted] Rolling Stones sarà protagonista [redacted] con i «Club Men» al pub «Il Portico». S'inizia alle [redacted]. Ingresso libero.

Canelli. Stasera al «Karaoke One» di viale Italia si potrà cantare dalle 21,30. Ingreso libero.

Cassinasco. Stasera alle 22, jazz alla birreria «Il Maltese».

L'orchestra mandolinistica «Paniati» stasera terrà un concerto nella chiesa dell'Assunta a Montemagno

Suoneranno Pino Russo alla chitarra con il pianista Paolino Pia, il percussionista Palombino, il batterista Petrini e il bassista Camarca. In repertorio jazz, samba e new age. Ingresso libero.

Villafranca. Prosegue stasera alle 21,30 nell'ex chiesa [redacted] San Giovanni il «Festival del teatro piemontese» organizzato dai Comuni di Villafranca e Cantarana con altre associazioni. La compagnia «Sal e peiver» di Rivalta presenta «Carolina pensie nen» di Mario Casaleggio. Ingressi: 7 [redacted]ila lire.

Asti. Domani a partire dalle 15 nel parco del Lungotanaro ci [redacted] un mercatino con prodotti artigianali del terzo mondo. Alle 17 festa [redacted] Università popolare. Ingresso libero.

Nizza. Domani a partire dalle 9,30 in piazza Garibaldi si terrà la Mostra-mercato del cavallo [redacted] sella e il primo «Reining quarter horse show», con gare di abilità. Servizio ristoro.

Mombaldone. Domani Sagra delle frittelle: s'inizierà alle 15 con giochi campestri in cui gareggiano le squadre [redacted] 12 paesi della Comunità Montana Langa astigiana-Val Bormida. Alle 15,30 saranno distribuite le frittelle e alle 16 atleti di Savona e Acqui daranno vita a un'esibizione di arti marziali. Alle 21, si balla lis[redacted] l'orchestra [redacted] Cardinali».

Montegrosso. Il Circo de Madrid di Sandra Orfei terranno spettacoli oggi e domani, alle 17 e alle 21.

Nizza. Domani alle 21 s'inaugura la rassegna musicale all'Auditorium della Trinità, organizzato dall'associazione «Kodály» e da «L'Erca». Suonano la pianista Alessandra Mus[redacted] (musiche di Brahms, Busoni e Beethoven), [redacted] flautista Maria Carla Cantamessa, e il pianista Silvano Storti (Quantz e Borne). Ingreso libero.

Costigliole. Si terrà domani a Loreto il tradizionale raduno interregionale degli aviatori organizzato dalla [redacted] astigiana dell'Aeronautica. L'appuntamento [redacted] per le [redacted] al sacrario, che 40 minuti dopo sarà sorvolato dai deltaplani dei «Corvi». Alle 11 messa, al termine sarà deposta una corona d'alloro al sacrario. Alle 12,30 pranzo «da Elsa» a Calosso.

Nizza. Lunedì alle 21,15 all'oratorio Don Bosco, la compagnia «Amici dell'oratorio» replicherà la commedia «Grosso pasticcio giallo che fa ridere a crepapelle» di Franco Roberto. Il ricavato sarà devoluto alla parrocchia [redacted] Sant'Ippolito.

I ragazzi del «Gruppo 88» stasera saranno di scena al Teatro Don Bosco ad Asti

[redacted] [redacted] [redacted]

Gli allievi in concerto

Suoneranno brani [redacted] Beethoven e Mozart, [redacted] anche pezzi più [redacted]derni, come [redacted] Boogie Woogie: i ventidue allievi della scuola di musica di Castagnole Lanze, nata nel 1992, terranno [redacted] il saggio di fine anno. Il concerto sarà ospitato nella chiesa di San Bartolo[redacted] (ingresso libero). Alle [redacted] suoneranno Marco Magnetti (sax); Manuela Rivetti (clarinetto); Enrico Bongiovanni, Elena Capisani, Elisa Comune, Marco Elia, Cristina Gallo, Micaela Giuliano, Chiara Guzzon, Giuseppe Masengo, Danilo e Fabio Mezzo, Giulia Monandro, Elena Vercesi (pianoforte); Filippo Artuffo, Paolo Bresso, Diego Francalanci, Enrico Franco, Francesca Gallo, Stefano Ghione, Andrea Mignone, Ilaria Montanaro (chitarra). Gli allievi sono stati seguiti dagli insegnanti Roberto Bonanno (fiati), Bruna Bongiovanni (teoria e solfeggio), Loredana Dova (pianoforte), Giuseppe [redacted] (chitarra), Barbara Ferretti (supplente). [l. n.]

Domani a Mango

Compie [redacted] anni la festa dei «tabui»

MANGO. «Tabui» in passerella, ancora [redacted] volta, a Mango: domani, però, sarà un'occasione speciale. Saranno infatti festeggiati i 30 della manifestazione intitolata «Il [redacted] a congresso». A rendere più «blasonato» il raduno [redacted] saranno tre amici degli animali: l'attrice Ottavia Piccolo, Stefan Wiesner, campione del mondo di slitta [redacted] i cani, [redacted] Elizabeth Marshall Thomas, autrice del bestseller «La vita segreta dei cani» edito da Longanesi.

Alle 15 gli animali saliranno in passerella. La manifestazione proseguirà alle 16,30 [redacted] il conferimento del riconoscimento «Amici [redacted] cane» e, alle 17, con la premiazione dei «tabui». Meriti andranno al soggetto di più ignota genealogia, ai «tabui» distintisi in opere umanitarie, al cane proveniente da più lontano, al più stravagante e a quello dalla storia più curiosa. [l. n.]

Stasera «Al Pino»

E' di [redacted] il jazz degli «Iii»

ASTI. Stasera si ascolterà jazz al circolo «Al Pino» in via Natta 49. Lo propongono i quattro Improvvisatori italiani indipendanti, gli «IIIs». L'appuntamento è per le 22,30, ingresso con tessera (quota annuale 15 mila lire).

Gli «III» sono il sassofonista Giuseppe Di Filippo, allievo di Carlo Actis Dato, il bassista Vito Nicolò, ex-Archensiel, allie[redacted] di Dino Contenti, il batterista Pietro «Chicco» Ponzone, anche lui ex-Archensiel, allievo di Giorgio Gandino, e il trombonista Giampiero Malfatto, diplomato al Conservatorio di Torino e collaboratore di [redacted] se orchestre e complessi.

Il loro repertorio è piuttosto ampio, e nasce dal [redacted] raccogliere esperienze differenti, dal free jazz [redacted] etnica del Sud d[redacted] mondo. Si so[redacted] classificati terzi al concorso nazionale «Summertime in jazz» a Prato. [c. f. c.]

NELLE DISCOTECHE

a cura di Carlo Francesco Conti

HOLLYWOOD

Arriva il dj Renault

Animazione «internazionale» organizzata dall'Artemide group stasera alla discoteca Hollywood, a Castello d'Annone, sulla statale per Alessandria. In consolle i dj «della [redacted], Giancarlo Meda e Andrea Marquee con Gianluca Piccinini e Piry J. Ospite speciale della se[redacted] sarà il dj Philippe Renault, produttore discografico, creato[redacted] della «balearic dance», conduttore della trasmissione «Match music», titolare [redacted] discoteche milanesi UB, Tutti Frutti e Disco Bar Publico. S'inizia alle [redacted]. Prenotazioni al 401.301.

[redacted]

Arriva Sebastian

Ritmi del momento alla discoteca Invidia di Isola, sulla Asti-Alba. Questa sera le danze saranno [redacted] Sebastian, tra i più noti conduttori [redacted] Radio Dee Jay. Ingresso 15 mila lire. Il locale ha inoltre l'«informa-divertimento», [redacted] numero verde gratuito 1670-12092, a cui si possono chiedere, dalle 18 alle 24, informazione sulle iniziative dell'Invidia e del Symbol.

[redacted]

Voglia di liscio puro

Al Symbol, il «Tempio del liscio» di Vigliano, sulla Asti-mare stasera si balla liscio puro [redacted] il complesso di Learco Gianferrari, mentre domani sarà la volta del gruppo di Giliana Giglian. Spuntino a [redacted]zanotte. Prenotazioni al 952.132.

LA PERLA

Il ritmo Garbarino

Ultimo appuntamento della stagione al dancing La Perla, al Dopolavoro Ferroviario in strada al Mulino. Stasera si balla con [redacted] complesso di Sandro Garbarino. Ingressi 10 mila lire. Prenotare al 531.660.

BOCCANERA

Suona la Crazy band

Al Boccanera di Cossano Belbo si balla con musica [redacted] vivo. Stasera torna la «Crazy band», complesso formato da cinque giovani musicisti con un repertorio di successi internazionali dagli Anni '60 a [redacted]. Ingresso a [redacted] mila lire (15 mila le ragazze). Martedì sara ingresso libero.

MIRO'

«Notti da favola»

Alla discoteca Mirò, in via Leone Grandi ad Asti, stasera e domani si garantiscono «notti da favola» con la disco-music proposta dal dj Antonello. Apertura alle 23. Ingressi: 20 mila lire.

GAZEBO

Tutto ballo liscio

Fine settimana con il ballo liscio al Dancing [redacted] viale Risorgimento a Canelli. Stasera c'è il complesso «L'equipe dell'allegria». Domani suonerà l'orchestra di «Antonella e gli Zenith». Prenotare all'823.116, ingressi [redacted] lire.

ALTER EGO

I «Bersaglio mobile»

Musica dal vivo al nuovo disco bar Alter Ego ospitato nell'albergo «La T[redacted] sulla strada per Cassinasco. Stasera [redacted]ranno i «Bersaglio Mobile», che presenteranno le cover delle migliori canzoni italiane degli ultimi [redacted]. Ingresso libero.

[redacted]

[redacted] Lux — Tel. 594.147. Or.: 15,30/17,15/18,50/20,20/22,30 Lire 9000/6000
Le [redacted] — di A. Grimaldi, con I. Di Benedetto, [redacted] Jato, L. Sardo (Italia '94) — La storia quotidiana di un gruppo di prostitute e un travestito a Palermo, con qualche sorriso, violenza, poco amore. Dal libro di Grimaldi. V. M. 14 1h 25' Drammatico

Politeama — Tel. 530.066. Or.: 16,20/18,20/20,20/22,30 Lire 9000/6000
[redacted]ck colpo di f[redacted] — di S. Wincer, con P. Hogan, C. Gooding Jr., B. D'Angelo (Usa '94) — Jack, la pistola più micidiale e misconosciuta del West, capisce che deve usare gli occhiali e trova un socio muto per le sue imprese N.V. 1h 45' Western comico

Ritz — Tel. 530.066. Or.: 16,15/18,10/20,10/22,30 Lire 9000/6000
Film Rosso — di K. Kieslowski, con I. Jacob, J. L. Trintignant (Polonia '93) — Lei è un'indossatrice bella e inquieta, lui un giudice in pensione fatto dal passato. Insieme riusciranno ad aiutarsi a scoprire qual è il loro vero destino. N. V. 1h 45' Dramm.

Nuovo Splendor — Tel. 595.040 Or.: sp. 20; ult. 22,25 Lire 9000/6000
Una pallottola spuntata [redacted] 1/3 — di P. Segal, con L. Nielsen, P. Presley, G. Kennedy (Usa '94) — Il tenente Drebin, pensionato e casalingo, viene richiamato in servizio per una nuova avventura demenziale, tra Oscar e killer mercenari N. V. 1h 14' Comico

[redacted] — [redacted] Or.: 19/20,30/22,10 Lire 9000/6000
Senza pelle — di A. D'Alatri, con K. Rossi Stuart, A. Galiena, M. Ghini (Italia '93) — Una famiglia di modeste condizioni sociali è turbata dalle lettere alla moglie di un ammiratore anonimo: il «disturbatore» è [redacted] ragazzo psicotico N. V. 1h 30' Comm.

Don [redacted] — Tel. 410.558 Or.: 21
[redacted] — Teatro

[redacted] Balbo — Tel. 824889 Or.: sp. 20 Lire 8000/7000
[redacted] life — di B. J. Rubin, con M. Keaton, N. Kidman, B. Whitford (Usa '94) — Colpito da un male incurabile, [redacted] gira un video sulla propria vita, omaggio al figlio che sta per nascere e che [redacted] potrà conoscere il suo papà. N. V. 2h 01' Dramm.

[redacted] Aurora — Or.: sp. 20 Lire 8000/7000
Bronx — di R. De Niro, con L. Brancato, C. Palminteri, R. De Niro (Usa '93) — Un giovane italoamericano cresce nel Bronx diviso tra l'amore per il padre, onesto lavoratore, e un mafioso ricco di fascino vi[redacted] N. V. 2h 02' Drammatico

Lux — Tel. 702.788, Or.: 20,30/22,30 Lire 8000/6000
Se[redacted] paura — di P. Weir, con J. Bridges, R. Perez, I. Rossellini (Usa '94) — Un uomo e una donna, sopravvissuti a un incidente [redacted] sconvolti da opposte manie e paure, ritrovano insieme il giusto rapporto col mondo. N.V. 2h [redacted]

Sociale — Tel. 701.496 Or.: 20,30/22,30 Lire 8000/6000
[redacted] Hula Hoop — di J. Coen, con T. Robbins, J. J. Leigh, P. Newman (Usa '93) — Un neo-laureato, ignara pedina di [redacted] complotto di potere, quando viene messo a capo di un [redacted] industriale [redacted] prende tutti con un'idea geniale... N. V. 1h 52' Comm.

Verdi — Tel. 701.450 Apertura ore 20 Lire 8000 (7000)
Una pallottola spuntata 33 e 1/3 — di P. Segal, con L. Nielsen, P. Presley, G. Kennedy (Usa '94) — Il tenente Drebin, pensionato e casalingo, viene richiamato in servizio per una nuova avventura demenziale, tra Oscar e killer mercenari N. V. 1h 14' Comico

[redacted] Cristallo — Tel. 975.124 Or.: 15,30
RIPOSO

Lux — [redacted] Or.: 20,30/22,30 Lire 8000/7000
Getaway — di R. Donaldson, con K. Basinger, A. Baldwin, J. Woods (Usa '94) — Un fuorilegge, complice la moglie, esce dal [redacted] e si rimette nei guai. Per la coppia comincia una fuga disperata. Remake del film di Peckinpah. V. M. 14. 2h Azione

Splendor — Tel. 971.667. Or.: 20,30/22,30 Lire [redacted]
Nel [redacted] del padre — di J. Sheridan, con D. Day-Lewis, E. Thompson, P. Postlethwaite (G.B. '93) — La storia vera di quattro irlandesi, accusati di terrorismo, usciti dopo 15 anni di carcere per la tenacia di un'avvocatessa N. V. 2h 13' [redacted]

CHIEDETELO A LA STAMPA
...COSA SI DICE DI QUEL FILM: le recensioni di Lietta Tornabuoni sui film in prima visione
TELEFONA AL 144 66 0919

[redacted]RIME VISIONI A TORINO

ADUA 200 [redacted] G. Cesare 67. **Caro diario.** Or.: 18,15; [redacted]; 20,25; 22,30.
ADUA 400 c.so [redacted] Cesare [redacted]. **Troppo** [redacted]. Or.: 15,40; 17,20; 19; 20,40; 22,30.
ALFIERI p. Solferino 4. Vedi Teatri.
AMBRA v. Chiesa Salute 77. Vedi Teatri.
AMBROSIO MULTISALA c. V. Emanuele II 52. [redacted] [redacted] **irresistibili brontoloni.** Or.: [redacted]; 16,30; [redacted]; 20,30; 22,30. Sala 2: **Sen[redacted]** [redacted] Or.: 14,30; 16,30; 18,30; 20,30; 22,30. Sala 3. **Nel nome** [redacted] **padre.** Or.: 14,30; 17,10; 19,50; 22,30.
ARLECCHINO c. Sommeiller 22. **Schindler's** [redacted] Or.: 14,30; 18; 21,30.
CAPITOL v. S. Dalmazzo 24. **Piccolo Nemo.** Or.: 15,15; 17,05; 18,55; 20,45; 22,05.
CENTRALE v. C. Alberto 27. **Film rosso.** [redacted]: 16; 16,50; 18,45; 20,40; 22,30.
C. CHAPLIN 1 v. Garibaldi 32/a. **My life.** Or.: 15,45; [redacted]; 22,30.
C. CHAPLIN 2 v. Garibaldi 32/a. **Il sogno della** [redacted]. Or.: [redacted]; 18,20; 20,20; 22,30.
CRISTALLO v. Gorio 5. **Una pallottola spun**[redacted] [redacted] 1/3: [redacted] **finale.** Or.: 15,40; 17,20; 19; 20,40; [redacted].
DORIA via Gramsci 9. **Occhi per sentire.** [redacted]: 15,15; 17,05; 18,55; 20,45; 22,35.
ELISEO [redacted] piazza Sabotino. **Geroni**[redacted] [redacted]: 16; 18,10; 20,20; 22,30.
ELISEO BLU p. Sabotino. **Jack colpo di fulmine.** Or.: 16; 18,10; 20,20; 22,30.
ELISEO ROSSO p. Sabotino. **Impatto imminente.** Or.: 16; 18,10; 20,20; 22,30.
EMPIRE p. Vitt. Veneto 5. **L'inferno.** Or.: 16,30; 18,30; 20,30; 22,30.
ERBA c. Moncalieri 241. **Quel che resta** [redacted] **giorno.** Or.: 17,30; 20; 22,30.
ETOILE v. B. Buozzi ang. v. Roma. **My life.** Or.: 15,15; 17,40; 20,05; 22,30.
FARO v. [redacted] **L'innocenza del diavolo.** Or.: 16,45; 18,40; 20,30; 22,30.
[redacted] Trapani [redacted]. **Due irresistibili brontoloni.** Or.: 16,15; 18,20; 20,25; 22,30.
IDEAL c. Beccaria [redacted] **Una pallottola spuntata 33 1/3.** Or.: 15,40; 17,20; 19; 20,40; 22,30.
KING KONG v. Po 21. **Caro diario.** Or.: 14,30; 16,30; 18,30; 20,30; 22,30.
LILLIPUT via XX Settembre 15 bis. **Schindler's List** Or.: 14,30; 18; 21,30.
LUX Gall. S. Federico. **Trappola d'amore (Intersection).** [redacted]: 15; 16,55; 18,50; 20,45; 22,40.
MASSIMO UNO via Montebello 8. **Film rosso.** Or.: 16,30; 18,30; 20,30; 22,30.
NAZIONALE 1 v. Pomba 7. **Le buttane.** Or.: 15,30; 17,15; 19; 20,45; 22,30.
NAZIONALE 2 v. Po[redacted] 7. **La banca del seme più pazza del mondo.** Or.: 16; 18,10; 20,20; 22,30.
NUOVO ODEON c. Vercelli 8. **Rapa Nui.** Or.: 20,20; 22,30.
[redacted] 1 v. Arsenale 31. [redacted] **mentali.** Or.: 14,50; 16,45; 18,40; 20,35; 22,30.
OLIMPIA 2 v. Arsenale 31. **Una pura formalità.** Or.: 15,30; 17,50; 20,10; 22,30.
[redacted] c. XX Settembre [redacted]. [redacted] **Hula Hoop.** Or.: 15,45; 18; 20,15; 22,30.
ROMANO Gall. Subalpina. **Vivere!.** Or.: 15,30; 17,50; 20,10; 22,30.
[redacted]**IO RITZ** v. Acqui 2. **Una pura formalità.** Or.: 16; 18,10; 20,20; 22,30.
VITTORIA v. Roma 336. **Killer machine.** [redacted]: 15,15; 17,05; 18,55; 20,45; 22,35.

TEATRI A TORINO

[redacted] **REGIO.** Stagione d'Opera [redacted] Vendita biglietti per **La Cenerentola** di Gioacchino Rossini, in cartellone dal 14 al 30 giugno. Bruno Campanella direttore. Con Rockwell Blake, Enzo Dara, Jennifer Larmore. Reg. Roberto [redacted] Simone. Biglietteria ore 12/18,30 Tel. 8815.241/242.

[redacted] Stagione in abbonamento Teatro Stabile Torino: ore 20,45 il T.S.T. e il T.S. dell'Umbria presentano **Nella g[redacted]bia**, di H. James, con A. Guarnieri, [redacted] di L. Ronconi. Biglietteria T.S.T., via Roma 49, [redacted] 12-18, lunedì riposo. Tel. 517.6246/544.562. Repliche fino a domenica 5 giugno

ERBA. Spettacoli e saggi di danza e teatro. Informazioni e prenotazioni per Vignale Danza '94. Biglietteria: [redacted] 16/23. Domani ore 17/23.

LE TV PRIVATE

Telestar
19,30 **Mr** [redacted]
20,05 **Paper Moon,** telefilm
20,30 **Prof. poliziotto: Hollywood beat,** telefilm
21,30 **Prof. poliziotto: Eros,** telefilm
22,30 **Adam** [redacted]
23,30 **Le pazze** [redacted] **Dyke,** telefilm
24 — **Light Show,** varietà
0,30 **Fausto Terenzi sexy show**

Telecupole
19,25 **Tg 4**
20,30 **Ivanhoe,** film
22,30 **Tg 4**
23 — **Speciale** [redacted]

Telecity
19,30 **Alice,** telefilm
20 — **Beany & Cecil,** cart.
20,30 **Gli ultimi giorni di Salem**
22,15 **Una notte piena di pioggia,** film
0,15 **F.B.I.,** telefilm

Quarta [redacted] Tv
[redacted] **Oceani**
20,15 [redacted]
20,30 **Notte di terrore,** film tv
[redacted] **privati**
0,15 **La lam[redacted]da di** [redacted]

Rete Canavese
19,30 **Canavese notizie**
20 — **Telenovela**
21 — **Video shop**
22 — **Ciak**
22,45 **Canavese notizie**
24 — **Notturno**

Telesubalpina
19 — **Il colloquio** [redacted] **l'arcivescovo**
19,15 **Il giorno del Signore**
19,25 **Domani celebriamo**
19,30 **Il regionale**
20 — **Cartoni animati**
[redacted] **Re di Roma - Aquila imperiale,** film
22,30 **Grissini reali,** T come Torino
23 — **Il regionale**
23,30 **Documentario**

G.R.P.
19 — **Grp monitor**
19,30 **Speciale ok motori**
20,30 **Tutti gli uomini del re,** film
22,30 **Charlie,** telefilm
23 — **Grp monitor,** replica
0,30 **Avventure in alto mare,** telefilm
1 — **La strada scarlatta,** film
2,30 **L'innocente Casimiro,** film

[redacted] 7 Piemonte
20,40 **Colpo fatale,** fil[redacted]
22,40 **Informa 7**
23 — **I classici dell'erotismo**
23,[redacted] **Informa 7**
24 — **Un gangster** [redacted] **Brooklyn,** film
[redacted] **I classici dell'erotismo**
1,15 **Informa 7**
2,20 **I classici dell'erotismo**

Primantenna Supersix
19,10 [redacted]
20,30 **Fuoco fatuo,** film
22 — **Supersix motori**
22,30 **Sb[redacted] per il liscio,** varietà musicale

Quinta Rete
19,30 **Microids e Microsuperman,** cartoni [redacted]
20 — **Sasuke,** cartoni animati
20,30 **L'albero** [redacted] **cuccagna,** tras. folk
23,30 **Telefilm**
0,30 **New Excelsior**
1,30 **Notturno**

Videogruppo
19,30 **Videonotizie**
20 — **L'editoriale**
20,10 **Block notes**
20,30 **Notte e dì,** film
22,30 **Videonotizie e editoriale**
[redacted] — **La frontiera del**[redacted]**o,** film
2 — **Mtv speciale**

Quadrifoglio Odeon
19 — [redacted], trasmissione per ragazzi
20,30 [redacted] **violento,** film
22,30 **Pink Pink,** varietà
22,45 **Mitico weekend,** magazine sul cinema
23,15 **Crazy love,** film
1,30 **Sexy Stark,** varietà

Rete 9 Tei
20,25 **Telegiornale 9**
20,50 **Due minuti per te**
20,52 **L'Ala di falamoca**
21,15 **Scusi lei che ne pensa?**
21,30 **Ok motori**
22 — **Telegiornale 9 flash**
22,15 **Speciale ok motori**
[redacted] **Due minuti per te**
23 — **Telegiornale 9**

Telecampione
20,30 **Il prigioniero,** film
22,30 **Pallacorda,** talk-show
23,45 **B[redacted] Dick,** talk-show
1,30 **Pallacorda,** replica
2,30 **Il silenzio è d'oro,** film

Eventuali errori e variazioni nei programmi sono causati dalla non tempestiva comunicazione delle emittenti.

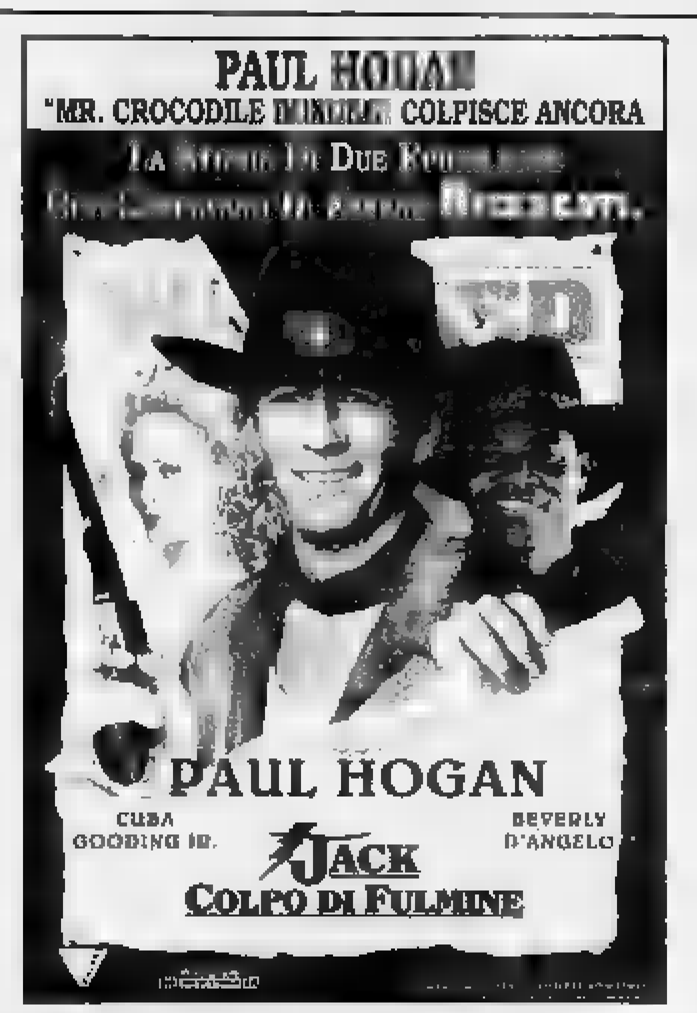

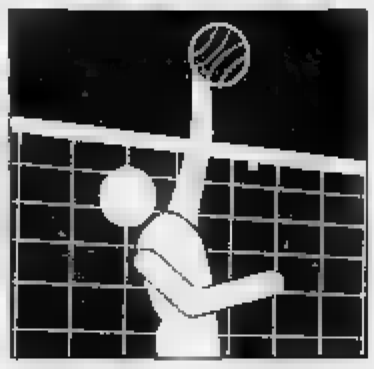

Volley B1, stasera in campo a Castellana Grotte (Bari)

Voluntas, trasferta da record per ricominciare a sperare

ASTI. Secondo appuntamento per la Voluntas: questa sera, al[redacted] 20,30, gli astigiani affronta[redacted] in trasferta [redacted] formazione pugliese [redacted] Castellana Grotte nella partita valida [redacted] seconda giornata dei play-off.

I biancorossi cercano [redacted] vittoria che li potrebbe rimettere in corsa per la promozione in serie A2: salgono, infatti, nella serie superiore due delle tre società che partecipano alle finali. La sconfitta [redacted] mercoledì sera contro il Mantova è stata una doccia fredda per giocatori e tifosi. La squadra si è riunita giovedì pomeriggio: Fornari ha catechizzato [redacted] lungo i ragazzi, ai quali ha chiesto una decisa reazione. Nella riunione di spogliatoio sono emersi, anche con accese discussioni, tutti i problemi del momento. Il tecnico, questa sera, [redacted] in panchina perchè squalificato: Martino e Glinac, i più esperti, faranno da allenatori in campo.

Commenta Fornari: «La vittoria [redacted] questo punto dipende solo dalla nostra volontà. I giocatori devono trovare le [redacted]tivazioni giuste per affrontare i pugliesi. La trasferta [redacted] Bari, in pullman, è lunga. Avremo quindi il tempo per parlare ancora e riflettere sugli errori che abbiamo commesso mercoledì contro il Mantova».

Andrea Scarini, schiacciatore, [redacted]: «Dobbiamo vincere a tutti i costi questa sera, altrimenti gettiamo alle ortiche tutto ciò che di buono è [redacted] fatto durante il campionato». Sull'andamento dei play-off Vedad Glinac è comunque ottimista: «Anche se abbiamo [redacted] contro i lombardi, nulla è compromesso - [redacted]ce -. L'importante sarà aggredire i nostri avversari [redacted] mai concedere fiato [redacted] Castellana. Certo, il Mantova ha già un piede [redacted] A2, ma non è detta l'ultima parola. Tutto dipende da questa sera». Potrebbe rientrare anche Stefano Barbieri, centrale, infortunatosi alla caviglia nel derby contro [redacted] Torino: [redacted] giocatore lombardo si è sottoposto ad una serie di sedute di fisioterapia. La sua presenza [redacted]rebbe preziosa sia in ricezione che a [redacted].

L'ultima partita dell'andata vedrà invece opposte, mercoledì primo giugno, le squadre di Mantova e Castellana Grotte. Il girone di ritorno s'inizia invece sabato 4 giugno [redacted] l'incontro tra i pugliesi ed il Mantova; mercoledì 8 giugno la Voluntas dovrà affrontare l'ultima trasferta, [redacted] Mantova, e domenica 12 giugno, alle 17,30 al palazzetto dello sport di via Gerbi, arriverà il Castellana Grotte. [r. s. s.]

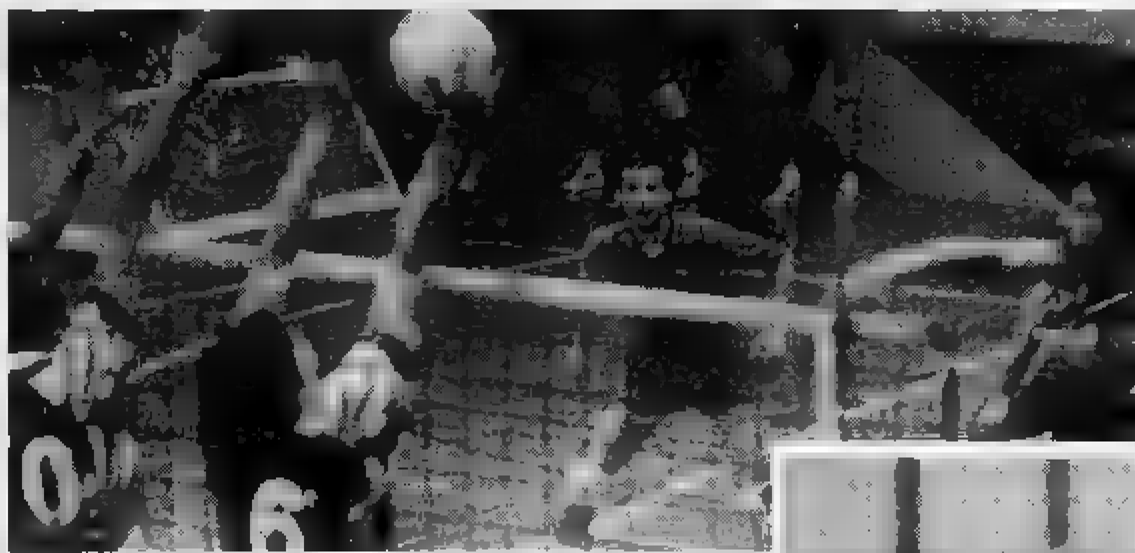

Alessandro Lorenzoni (a lato) [redacted] una plastica schiacciata. Sotto [redacted] giovane Carmelo Costa in azione durante una partita della Voluntas. La squadra astigiana affronta oggi una lunghissima trasferta sul parquet del Castellana Grotte di Bari

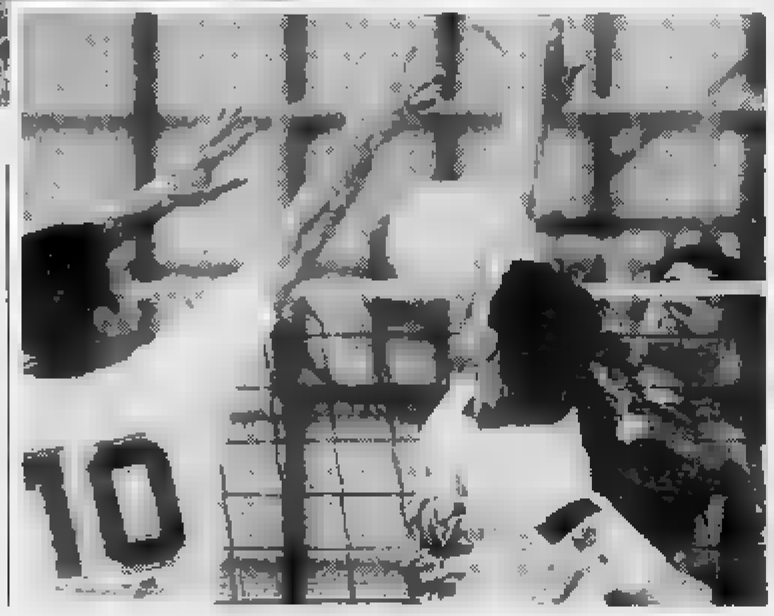

[redacted]

[redacted]

Oggi riapre la comunale scoperta: prezzi [redacted] orari

Oggi riaprirà ad Asti la piscina comunale scoperta. Dal martedì alla domenica l'impianto rimarrà aperto dalle [redacted] alle 20. Il lunedì mattina l'impianto rimarrà chiuso e l'apertura avverrà alle 13,30. Il costo dei biglietti è per gli adulti di 8 mila lire nei giorni feriali e 10 mila [redacted] sabato e giorni festivi. Tariffa ridotta a [redacted] mila nei giorni feriali [redacted] a 7 mila nei giorni festivi per i militari [redacted] per i ragazzi dai 4 agli 11 anni (l'ingresso è gratuito per i bambini fino a 4 anni). Vi sono abbonamenti a 15 ingressi (adulti [redacted] mila lire, ragazzi [redacted] mila) o da 30 ingressi (adulti 150 mila, ragazzi 90 mila). Da quest'anno è inoltre stato istituito un biglietto per la fascia compresa tra le 12 [redacted] le 14,30: costo è [redacted] lire [redacted] mila per gli adulti e 4 mila per i ragazzi.

CANOA

Tutto pronto per l'«Incontro con il Tanaro»

Torna, [redacted] e domani, l'«Incontro con [redacted] Tanaro», [redacted] manifestazio[redacted] organizzata dal Canoa club, giunta alla 19ª edizione. Il ritrovo è fissato per questa mattina alle 8 al parco del Lungotanaro e alle 9 ci sarà la partenza per la discesa è aperta a tutti. Questa [redacted] è previsto il pernottamento [redacted] le rocche di Barbaresco, dove si terrà la classica cena. Domani, seconda giornata di discesa: l'arrivo è alle 18 al parco del Lungotanaro. [redacted] Canoa club organizza anche, per il 19 giugno, [redacted] «Bicitani», escursione in biciclette lungo le sponde del Tanaro alla scoperta di paesaggi suggestivi. [d. cot.]

[redacted]

Al Cdc [redacted] finali [redacted] «Coppa Comune»

I campi [redacted] Circolo dipendenti comunali hanno ospitato, in notturna, le finali di bocce per la Coppa Comune di Asti. Alla manifestazione hanno partecipato [redacted] coppie delle categorie C e D. La vit[redacted] è della coppia Zanusso/Frizza del Dlf, seguiti [redacted] Morellato/Delaude del Dlf; terzo posto per Saglietti/Cicigoj della Cassa di Risp[redacted] e qu[redacted] per Pilloni/Agosto, Dlf. [d. cot.]

SUBBUTEO

Domani la seconda edizione del «Città di Asti»

[redacted] svolge domani, a partire dalle 9,15, all'oratorio del Don Bosco, la seconda edizione [redacted] «Coppa Città di Asti» di subbuteo, calcio in miniatura. Le iscrizioni vanno inoltrate al presidente del comitato regionale Pier Luigi Bianco (tel. 919.246). [e. a.]

PATTINAGGIO

«A come amore» oggi organizzata dal Blue Roller

Si chiama A, [redacted] Amore: [redacted] la manifestazione organizzata dalla [redacted] Roller, una delle società astigiane di pattinaggio artistico. L'appuntamento è per questa sera, alle 21, alla palestra Leonardo [redacted] Vinci, in via De Amicis. [d. cot.]

CALCIO

Successo «storico» della squadra forense a Padova per 1-0

Le toghe astigiane sono corsare sul campo dei campioni d'Italia

ASTI. Hasta doc corsara a Padova, nella [redacted]da fase del campionato nazionale forense di calcio. Con una rete messa a segno da Cagnasso gli astigiani si [redacted] imposti di misura sul terreno dei campioni d'Italia.

Due punti pesanti che proiettano gli uomini [redacted] presidente Gianfranco Valente [redacted] secondo posto [redacted] classifica e fanno sperare per il prosieguo del campionato.

«I ragazzi sono caricati - spiega il presidente - hanno voglia di vincere».

Una vittoria che l'undici astigiano ha fortemente voluto, nonostante [redacted] ripresa giocata in inferiorità numerica a [redacted] dell'espulsione di Pronzino per un fallo di reazione.

A risolvere la [redacted]fida ci ha pensato Cagnasso, a dieci minuti dal termine, con un slalom tra i difensori avversari.

Il prossimo turno gli astigiani lo giocheranno [redacted] notturna il 1° giugno sul [redacted] della capolista Milano A. **Classifica.** Milano A 4; Asti e Padova 3; Milano B 2. [r. gon.]

[redacted]

[redacted]

[redacted] FERRARIS

Questa sera, in campo per la finale Genoa [redacted] Cremonese

Sono Genoa e Cremonese [redacted] due squadre che si affronteranno nella finale della settima edizione del Memorial «Paolo Ferraris»: si giocherà questa [redacted], alle 21 allo stadio comunale. Il Genoa si è qualificato dopo aver superato, in semifinale, la Sampdoria [redacted] tempi supplementari, 6-5 il risultato. La partita era finita sull'1-1. Anche la Cremonese ha battuto il Milan (1-1 il risultato), [redacted] rigori per 6-5. [redacted] torneo, organizzato dalla società Junior Asti per ricordare la figura di Paolo Ferraris, fratello di Graziella, presidente dell'Inter club astigiano, vivrà una serata di spettacolo: tra il primo ed il secondo tempo ci sarà l'esibizione degli abandieratori del rione Cattedrale, seguita dalla fanfara dei bersaglieri «Lavezzeri» [redacted] Asti. [d. cot.]

[redacted] CITTA' [redacted]

Oggi in via Fregoli [redacted] torneo [redacted] gli africani

Si disputa oggi, a partire dalle 14,30, al campo [redacted] via Fregoli, la terza edizione del [redacted] «Asti città aperta», al quale partecipano sei formazioni, di cui tre formate da giocatori extracomunitari. Le partite [redacted] una durata [redacted] 30'. Questo il calendario [redacted] gli orari delle gare: L'Approdo-Senegal (ore 14,30); L'Approdo-Rinascita (ore 15); Senegal-Rinascita (ore 15,30); Vivere la città-Magreb (ore 16); Vivere la città-Albania (ore 16,30); Magreb-Albania. La finale [redacted] svolgerà alle 15,30. [e. a.]

MEMORIAL VITO [redacted]

New Athletic e At89 finaliste [redacted] San Fedele

Si giocano domani al campo di San Fedele le finali del sesto memorial «Vito La Ganga», torneo di calcio organizzato dall'Usc 89. Questi gli incontri in programma (l'orario d'inizio è fissato per le 16): finale per il 5° e 6° posto: Fratelli Ingrao-Novafer. Finale per 3° e 4° posto: Sacro Cuore-Bar Principe. Finale per il 1° e 2° posto: New Athletic-At89. [e. a.]

DISFIDA DEI [redacted]

Scelte le semifinaliste. [redacted] primo giugno finalissima

Con la disputa delle ultime due partite si è conclusa la seconda fase del torneo dei Borghi di calcio a cinque, in corso di svolgimento al palazzetto dello sport di via Gerbi. Il San Rocco ha battuto il San Secondo per 5-4; mentre il 3T ha pareggiato per 3-3 con il Viatosto. Si sono così qualificate per le semifinali previste per lunedì [redacted] Torretta, San Rocco, Cattedrale e 3T. Questi gli accoppiamenti: Torretta-Cattedrale; 3T-San Rocco. Mercoledì 1 giugno alle 21,15 le finali. [e. a.]

MONTAFIA

Si è conclusa la prima fase: i risultati

Giovedì sera si sono disputati gli ultimi due incontri del primo tur[redacted] del torneo di calcio [redacted] Montafia. Per il girone A il Bar Assunta ha battuto per 1-0 il Cunico Carboneri. Nel girone C lo Sporting Pecetto ha pareggiato per 1-1 con il Cerro Tanaro. Stasera sul campo di Montafia si giocano dalle 21,15 altre due partite: Montafia Junior-Bar Roma; Irish Bar-Sciolze. [e. a.]

BALDICHIERI

Ancora aperte le iscrizioni al [redacted]

Sono ancora aperte le iscrizioni al sedicesimo torneo notturno di calcio di Baldichieri: il termine è fissato per lunedì 6 giugno. Le adesioni vanno indirizzate [redacted] comitato organizzatore [redacted] circolo Anspi (tel. 66.395), alla ditta Miroglio (tel. 66.031) e alla parrocchia (tel. 66.085). La tassa di iscrizione [redacted] di 400 mila lire, più 150 mila lire [redacted] cauzione. [e. a.]

TAMBURELLO

Dopo il successo sul Bassa, Cerot e compagni affrontano il San Pietro in Cariano

Per il Castellero un severo esame

In serie B anticipo di lusso oggi al Lungotanaro: sono di fronte l'Asti e il Revigliasco di Franco Capusso
In C partite casalinghe per le formazioni di Monale e Montechiaro. Si gioca anche sugli sferisteri della D

ASTI. Serie A2. La bella vittoria di mercoledì scorso ai danni del Bassa potrà dare la giusta carica al Castellero che oggi, alle 15,30, ospita [redacted] capolista San Pietro in Cariano?

Sono in [redacted]lti a domandarselo, tra dirigenti [redacted] giocatori, e tutti puntano sulla risposta affermativa.

La squadra [redacted]ronese è uscita finora imbattuta da tutti i campi della A2, ma ciò non basta ad intimorire gli astigiani. La voglia di vincere [redacted] Cerot [redacted] compagni è tanta e due punti sono fondamentali per tornare nelle prime posizioni.

Classifica: San Pietro Cariano, Cunevo 14 punti; Cavriano[redacted] 10; Castellero, Corte Franca 8; Filago, Mezzolombardo 7; Bassa, Borgosatollo 5; Castiglione 4; Fontigo 2; Monale 0.

Serie B. Anticipo di lusso, oggi, sullo sferisterio di lungo Tanaro; di fronte l'Asti ed il Revigliasco di Capusso, Nobile [redacted] Quasso.

L'Asti tenterà il colpaccio per mettere a segno due punti preziosi che permetteranno [redacted] quintetto guidato da Alessio Monzeglio di mantenere lo [redacted] contatto con la vetta della classifica: Vignale 18 punti; Asti, Camerano, 17; Cremolino 15; Montemagno 14; Cunico 11; Montechiaro 10; Ovada, Revigliasco 9; Callianetto 6; Pro Cerrina 4; Antignano 1.

Serie C. Due le gare d'anticipo nell'ultima giornata di andata. A scendere in campo, oggi, alle 16, saranno Monale-Villadeati [redacted] Montechiaro-Chiusano. Classifica: Villadeati 13 punti; Alfiano Natta 12; Monale 11; Chiusano 9; Montechiaro 8; Viarigi, Torino, Cerrina Valle 7; Revigliasco 4; Mombellese 2.

Serie [redacted]. Queste le gare in programma oggi, alle 16. Girone B: Alfiano Natta-Castelletto Stura; Montemagno-Settime; riposa il Camerano. L'incontro Cert Torino-Asti si disputerà domani.

Classifica: Settime 12 punti; Montemagno 10; Cert Torino 8; Camerano, Alfiano Natta 5; Asti 2; Castelletto Stura 0. [bru. m.]

La formazione del Castellero che oggi affronta il San Pietro in Cariano

CICLISMO

Intenso fine settimana per gli appassionati di ciclismo. Domenica appuntamento con «Astinbici» benefica a favore dell'Aism

Oggi il «Giro del Borbore» intitolato a Sarachet

A Monale si disputa una manifestazione di mountain bike e una cicloturistica

Ciclisti in azione durante una gara disputatasi sulle strade dell'Astigiano

ASTI. Si corre oggi il «Giro del Borbore», Trofeo Sarachet-Marco Polo, manifestazione cicloturistica con finale agonistico e cronometro individuale riservato ai corridori di seconda e terza serie.

L'organizzazione è curata dal Gs Cassa di Risparmio di Asti in collaborazione con l'Udace, il Circolo Sport Cultura Ambiente di corso Alba e la Circoscrizione Asti-Sud. Ritrovo alle 13.45, ad Asti, in corso Alba. Partenza al[redacted] 14,45. Il tratto cicloturistico si snoda lungo le strade di Revignano, Vaglierano, San Damiano, [redacted] Giulio, Valmolina, San Martino Alfieri, Antignano, Asti. La cronometro si disputa invece [redacted] tratto Antignano-Asti. Sono in palio medaglie d'oro offerte dalla Oreficeria Gamba e premi in natura.

Astinbici. Per gli appassionati delle due [redacted] si disputa domenica 29 maggio, ad Asti, [redacted] seconda edizione dell'«Astinbici», manifestazione cicloturistica non competitiva libera a tutti. L'organizzazione è dell'AISM (Associazione Italiana Sclerosi Multipla), [redacted] collaborazione con l'Udace, la Sc Way Assauto De Martini Mobili Reale Mutua Assicurazioni e il patrocinio [redacted] Comune [redacted] Asti «Maggio Sport». Ritrovo dalle 7,30 alle 8,45 in piazza Alfieri. Partenza alle 9. Per i ciclisti tesserati è previsto un percorso di 40 chilometri che tocca Variglie, Revigliasco, Celle Enomondo, Pratomorone, Revignano, Asti. Per i non tesserati sono in programma 15 chilometri su un percorso cittadino. Per tutti sosta con ristoro sul piaz[redacted] PAM di corso T[redacted]. Ai non tesserati verrà offerta [redacted] maglietta ricordo. Le iscrizioni si ricevono presso Orizzonte Musica [redacted] piazza Statuto e Milanesio Sport di corso Alfieri.

Mountain bike. La Polispor[redacted] Monalese e il Gs Cicli Giorgio in collaborazione con l'Udace organizzano per domenica 29 maggio a Monale d'Asti, il 1° Trofeo «La Mimosa», gara di mountain bike valida quale quarta prova [redacted] campionato provinciale. Iscrizioni dalle 8,30 alle 9,45 in piazza Vittorio Emanuele, [redacted] Monale. Partenza alle 10. Il percorso è su un tracciato di 17 chilometri, quasi interamente sterrato, da percorrere una volta dalle categorie femminili e due volte dalle altre. Premiazione alle 12,30 presso il Bar La Mimosa di via XX Settembre 13. Trofeo al primo assoluto e premi per i vincitori e i piazzati di categoria. La quota di iscrizione è di 10000 lire.

Cicloturistica. Nel pomeriggio, sempre [redacted] Monale, è in programma «Ai confini dei Gorghi», passeggiata cicloturistica per amanti della mountain bike. Ritrovo alle 16 [redacted] partenza alle 17. [ca. l.]

J.P TOD'S - DISTRIBUZIONE ITALIA - Tel.02/76000983

HAND·MADE ENTIRELY
J.P TOD'S
BY EXPERT SHOEMAKERS

AMERICA' S CUP CHALLENGERS

BOAT COMPETITION

OPEL VECTRA COMFORT PACK

RICCA E FAMOSA.

SU STRADA **L. 24.950.000**
ESCLUSO A.R.I.E.T.

E FINO A **L. 16.000.000**
IN 24 MESI SENZA INTERESSI.

PROTEZIONE CLIENTE OPEL

Accordo Opel. Il contratto trasparente
Prezzo bloccato fino alla consegna
Opel Assistance 24 ore su 24, per viaggiare tranquilli.

ALZACRISTALLI ELETTRICI ■ SERVOSTERZO ● AUTORADIO STEREO E SEI ALTOPARLANTI ■ CHIUSURA CENTRALIZZATA

SOLO PRESSO I CONCESSIONARI OPEL

FRATELLI ASTEGGIANO
CUNEO S.S. 20 B.go S. DALMAZZO
SALUZZO Via Savigliano

ASTAUTO
FOSSANO P.zza Romanisio, 10
MONDOVI' Via Torino

[redacted]
L'automobile
[redacted]
ALBA Loc. S. Cassiano, 15
BRA

OPEL
[redacted] GENERAL [redacted] Nº 1 NEL [redacted].

MOBILIFICIO DI VERZUOLO

VERZUOLO - Via Provinciale, 4 - a 5 km da Saluzzo - Tel. 0175 87.633

CENTRO ARREDAMENTO SPOSI
CENTRO CUCINE

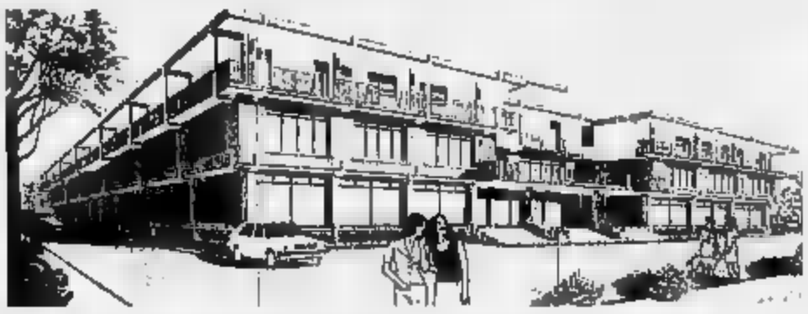

Orario ufficio 8,30/12 - 15/19,30
[redacted] m² coperti di esposizione

MOBILIFICIO DI VERZUOLO
VUOL DIRE

ARREDAMENTI CLASSICI,
MODERNI ed INOLTRE
CAMERE DA LETTO, SOGGIORNI
SALE, SALOTTI, CAMERETTE
BIMBI.....

café dô mexico... il più gradito
MARENE (CN)
[redacted]72 742.352

LA STAMPA
CUNEO
E PROVINCIA

Sabato 28 Maggio 1994

Redazione: via XX Settembre 39, telefono 67.048 / 634.508

General Systems Cuneo
è
FOTOCOPIATRICI
Panasonic
CUNEO - VIA BRA - 0171/41.22.66

Ieri la festa della Polizia

Più sicurezza nel Cuneese

Il prefetto Sciaiò e il questore Molon passano in rassegna il picchetto d'onore

[redacted] «L'anno trascorso ha visto la Polizia [redacted] Stato impegnata con tutte le sue componenti [redacted] un'efficace [redacted] vasta azione di difesa delle istituzioni e delle libertà garantite dalla Costituzione. [redacted] piano operativo sono stati ottenuti elevati livelli di sicurezza, anche [redacted]verso un controllo sempre più puntuale [redacted]l territorio e una strategia di prevenzione ancora più incisiva». Con queste parole, ieri mattina al teatro Toselli [redacted] Cuneo, il questore Natale Molon ha iniziato [redacted] tracciare il bilancio di dodici mesi di attività della Polizia. «Non possiamo certamente affermare che la criminalità in provincia sia stata debellata e che il cittadino viva in [redacted] monmdo felice - ha aggiunto Molon -, ma [redacted] può serenamente dire che l'impegno è stato intenso, continuo e fruttuoso, anche perché sempre [redacted] stenuto dalla magistratura, che ha saputo raccordare le forze dell'ordine. Il risultato è [redacted] significativo aumento, rispetto allo [redacted] anno, dei reati scoperti e la tendenza alla diminuzione di alcuni gravi delitti, quali lo spaccio di stupefacenti, le associazioni a delinquere, lo sfruttamento della prostituzione, le lesioni personali, i borseggi e i furti [redacted] auto. Abbiamo dato un particolare impulso alle misure di prevenzione, allo scopo di frenare l'azione di coloro che sfuggono ai rigorosi riscontri richiesti dal codice penale, ma che non devono essere lasciati impuniti per le loro attività criminali».

Ecco i dati relativi ai reati segnalati in provincia a Polizia e carabinieri: tre omicidi; sei violenze carnali; 98 borseggi; 78 furti [redacted] uffici pubblici, 2.714 in appartamenti (una delle più alte percentuali in Piemonte, rispetto alla popolazione), 1.335 su auto in sosta; 816 le vetture rubate; sei le rapine in banca, una in [redacted] ufficio postale, 48 ai danni di privati; sedici i casi di estorsione; 272 truffe; 123 i reati connessi con il traffico e lo spaccio [redacted] sostanze stupefacenti; undici casi di sfruttamento della prostituzione. Nel campo della lotta alla droga sono stati sequestrati 67 grammi [redacted] eroina, 22 di cocaina, 289 di hashish, 8 di majuana. Venti minori scappati di casa [redacted] stati rintracciati.

Durante la cerimonia di ieri sono anche stati consegnati encomi al personale particolarmente distintosi nei servizi. I riconoscimenti sono andati [redacted] commissari Enrico Scala e Rosanna Minucci; all'ispettore Carmelo Giostra e al vice ispettore Luigi Chilla; al vice sovrintendente Giancarlo Floris; agli assistenti Massimo Ravera, Ferdinando Serra, Giuseppe Licusati, Giorgio Angeloni; agli agenti Corrado Susano e Mauro Re. Consegnate anche [redacted]: al primo dirigente Antonio Nanni, al commissario capo Enrico Scala, agli ispettori Francesco Pagliuzzi e Antonio Ciaramella, [redacted] vice ispettori Umberto Sette [redacted] Mario Masocco, al sovrintendente Mauro Trebini, al vice sovrintendente Roberto Gallo, all'assistente Michele Di Ielsi, agli assistenti Alfio D'Urso, Bruno Mingione, Antonio Failla, agli agenti Bartolomeo Ranocchia, Silvia Tosello, Carlo Bonofiglio. Mario Gazzella, Giovanni Goletto, Maurizio Malabocchia, Vittorio Marinilli, Angelo Partenza (dipendenti della polizia ora in pensione) hanno ricevuto una medaglia d'argento. [m. bo.]

Pocapaglia, l'incidente è accaduto l'altra sera ad un incrocio con la statale 231

Artigiano (21 anni) muore in moto

Il mezzo su cui viaggiava con [redacted] amico di Monticello (che è grave) si è scontrato con l'auto guidata dal sindaco del paese. I familiari del giovane hanno autorizzato l'espianto delle cornee. Oggi i funerali

POCAPAGLIA. Ennesimo terribile incidente l'altra sera sulla statale 231, tra Bra e Alba: nell'urto tra una [redacted] e un'auto - guidata dal sindaco del paese - ferma (o quasi) ad [redacted] incrocio, un giovane di 21 anni ha perso [redacted] vita e un suo coetaneo è rimasto gravemente ferito.

Lo scontro è stato fatale a Marzio Cravero, artigiano, nato [redacted] da [redacted] famiglia di impresari edili originaria della frazione Bandito trasferitasi [redacted] qualche anno a Macellai di Pocapaglia, Strada Valentino 2, il paese della madre del ragazzo. Marzio - che abitava [redacted] i genitori Michele e Anna Morra [redacted] con il fratello Luca - è morto sul colpo: aderendo ad un suo desiderio, i familiari hanno autorizzato l'espianto delle cornee.

Al «San Lazzaro» di Alba [redacted] ricoverato il ragazzo che era alla guida della moto, Maurizio Meggiorato, 21 anni, di Monticello, figlio del meccanico-custode della concessionaria «Autostelle» [redacted] Piana Biglini: la prognosi è riservata.

Giovedì [redacted] le 21,30 i due, ex compagni di scuola e [redacted] inseparabili, dopo [redacted] preso [redacted] caffè al bar erano andati [redacted] fare un giro sulla moto di Mau[redacted]. Sulla statale per Alba, all'altezza [redacted] una delle traverse che portano [redacted] Macellai, l'incidente: forse il pilota si [redacted] «allargato» troppo [redacted] un sorpasso [redacted] la moto ha urtato la «Croma» di Stefano Messa, [redacted] anni, impresario edile e sindaco di Pocapaglia, che stava immettendosi sulla 231. Marzio è stato sbal[redacted] sull'asfalto e il [redacted] non [redacted] bastato a proteggerlo: i volontari della Croce Rossa hanno potuto soccorrere il suo amico ma non lui. La salma è composta nella camera ardente del cimitero di Bra. «Avrebbe voluto donare [redacted]tutti gli organi - ricorda uno zio, Nino Testa -. Purtroppo, il corpo è rimasto troppo sulla strada perché si potesse intervenire su cuore, fegato, reni». Le cornee, invece, sono state espiantate: così ci sarà qualcuno che continuerà [redacted] guardare il mondo [redacted] gli occhi ridenti di Marzio. I funerali [redacted] alle 16 nella chiesa di Macellai.

Grazia Novellini

[redacted] Cravero, lavorava nell'impresa edile del padre Originario [redacted] Bra, qualche [redacted] fa [redacted] era trasferito a Pocapaglia paese d'origine della madre

FOSSANO

Due investite sul viale

Due ospiti del centro diurno del Cim (Centri [redacted] igiene mentale) di Cussanio [redacted] stati travolti ieri mattina, mentre attraversavano sulle strisce pedonali viale Regina Elena all'altezza della scuola media 2. Le persone investite sono Antonio Revelli, 45 anni, e Pietro Roglia, 58. I due [redacted] stati trasportati al Pronto soccorso per escoriazioni e contusioni. Il Roglia [redacted] trattenuto in ospedale per una frattura al braccio. L'incidente avvenuto ieri mattina ripropone il gra[redacted] problema della sicurezza dei pedoni in viale Regina Elena. Nelle settimane scorse sempre sulla strada che collega Fossano a Bra c'erano stati incidenti [redacted] altre persone investite. Molti fossanesi hanno proposto all'amministrazione comunale un'ordinanza per vietare il traffico pesante sul viale, sperando che questo contribuisca a far defluire su percorsi diversi da quelli che attraversano [redacted] centro cittadino. [L. a.]

L'incarico è affidato dal gip di Saluzzo [redacted] un geologo genovese

Savigliano, una nuova perizia sull'appalto del bocciodromo

SAVIGLIANO. Sarà sottoposto ad un'altra perizia l'appalto per la costruzione del bocciodromo coperto di viale Gozzano. Lo [redacted] deciso [redacted] gip del tribunale di Saluzzo, Fabrizio Pasi. Il giudice ha incaricato di redigere la perizia il geologo genovese Lionello Gattoronchieri: dovrà accertare la presenza [redacted] meno nel sottosuolo del bocciodromo dello [redacted] di fango che avrebbe determinato, secondo i difensori degli imputati, [redacted] lievitazione dei costi di circa 300 milioni rispetto al preventivo iniziale.

In precedenza, erano già state redatte altre due perizie: una dal professor Barla dell'Università di Torino, l'altra [redacted] professor Cancelli dell'Università di Milano. Le conclusioni che [redacted]nivano fornite dai due [redacted]udi erano molto diverse, per cui il magistrato ha ritenuto opportuno [redacted] in possesso un'ulteriore perizia. L'incarico verrà ufficializzato mercoledì 15 giugno: il professor Gattoronchieri avrà [redacted] disposizione 60 giorni per consegnare le sue conclusioni.

Di conseguenza l'ex sindaco Remigio Galletto, gli ex assessori Franco Fontana e Giorgio Garzino ed altre sei persone, per i quali il pm Stella Caminiti ha chiesto il rinvio a giudizio, dovranno attendere settembre od ottobre per sapere [redacted] tale istanza sarà [redacted]lta dal gip. [p. b.]

Un'immagine dei lavori per il bocciodromo coperto [redacted] viale Gozzano Il geologo dovrà [redacted] presenza o meno nel sottosuolo dell'impianto dello strato di fango che avrebbe determinato la lievitazione dei costi di circa 300 milioni

IL TEMPO IN PIEMONTE E VALLE D'AOSTA

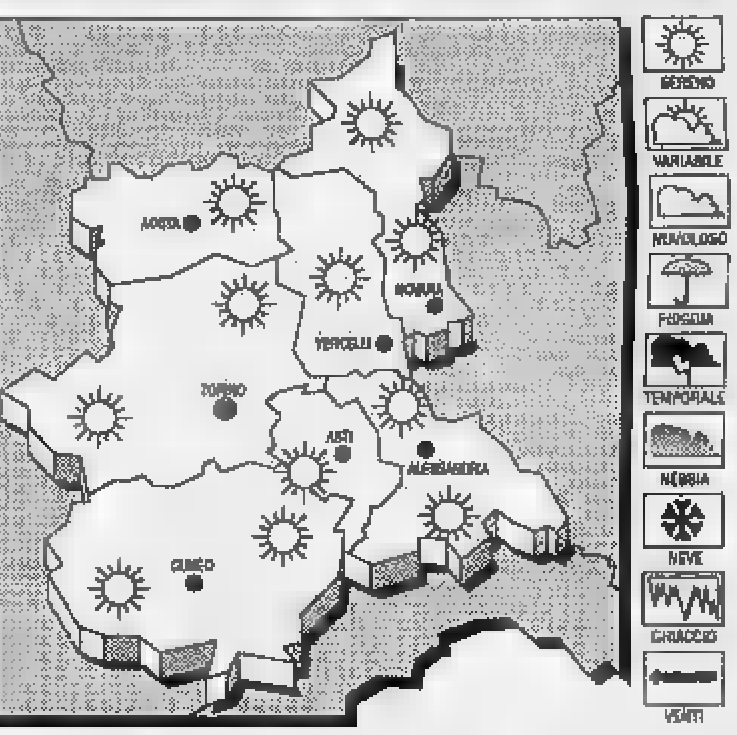

TEMPO PREVISTO PER OGGI. Cielo sereno o poco nuvoloso. Nelle ore pomeridiane possibili temporali sui rilievi.

[redacted] Senza variazioni di rilievo.

VENTI. Deboli o moderati.

[redacted] **DEL TEMPO.** Preva[redacted] condizioni di cielo sereno o poco nuvoloso.

LE[redacted] DI IERI A [redacted]
Max: 28; min: 10; media: 17

[redacted] FA
Max: 29; min: 12; media: 19

[redacted] IN [redacted]
Torino 28; Asti 27; Alessandria 26; Aosta [redacted] Novara 28; Vercelli 24

BAR CHE VAI, CAFFE' CHE TROVI

ghigo CAFFÈ

Se vuoi un ottimo caffè,
con il giusto aroma,
gusto [redacted] corpo,
lo potrai gustare
nei [redacted] che [redacted]
una miscela Ghigo
come l'Arabica Selection.

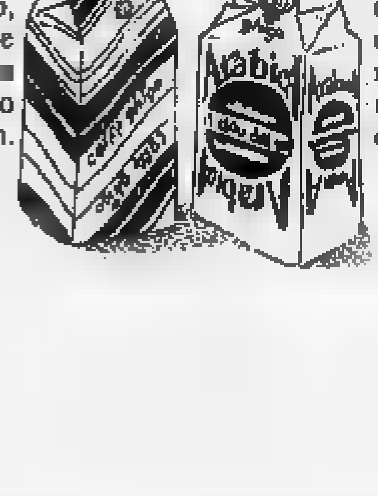

Del resto è naturale
che la professionalità
di un buon barista
e l'esperienza di Ghigo
non possano offrire
niente di meno
che un ottimo caffè.

Di Caf Spa
[redacted] LINEA BAR
BRA [redacted] Via Don Orione, [redacted] - Tel. 0172/45.73.72 - 45.77.17 - Fax 45.70.65
NUMERO VERDE (167-011279)

LA GRANDA CENERENTOLA D'ITALIA

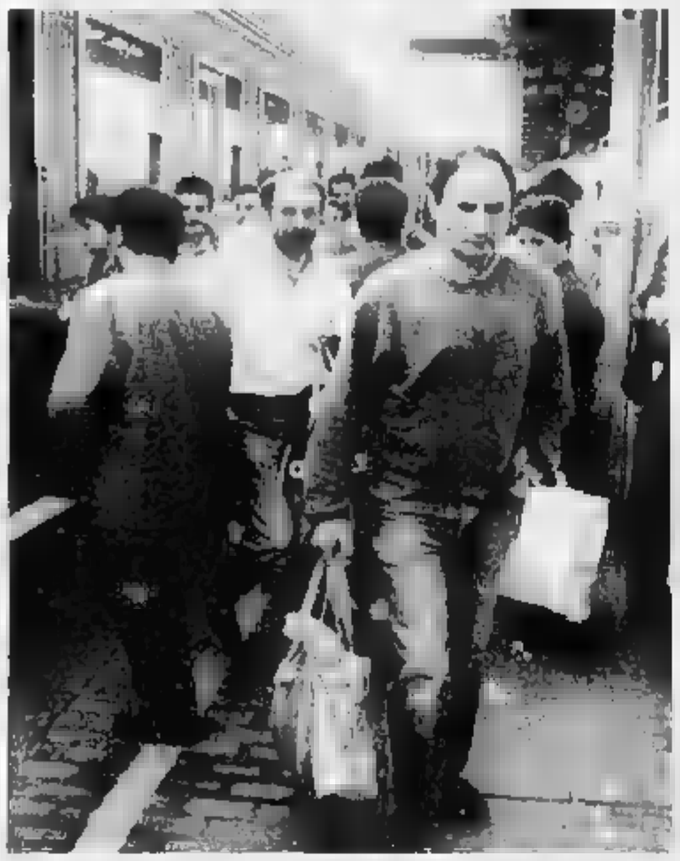

I pendolari hanno fatto stampare un volantino che ieri è stato distribuito sui treni

Gli utenti chiedono urgenti lavori per migliorare le linee

I pendolari Fs: «Il Cuneese deve avere 220 miliardi»

CUNEO. «Chiediamo l'equivalente di 10 chilometri di alta velocità da destinare ai 420 chilometri di linee della nostra provincia». Un gruppo di pendolari cuneesi ha sottoscritto un volantino che ieri è stato distribuito in oltre duemila copie ai principali treni in partenza dalle stazioni della «Granda». I firmatari del documento hanno proposto ai dirigenti delle Fs di destinare 220 miliardi per ammodernare le linee. «Le velocità commerciali di alcuni collegamenti ferroviari del Cuneese non lasciano dubbi sull'urgenza di interventi - dicono Mauro Ansaldi, Massimo Audero e Marinella Avoscan -: 48 chilometri all'ora sulla Cuneo-Ventimiglia, i 50 della Alba-Cuneo o i 56 della Bra-Torino. I dati indicano lo stato in cui versano le tratte ferroviarie: ogni giorno possiamo ore di treni, sottraendole al lavoro, allo studio, alla famiglia».

Dello stesso parere Carla Beraudo, Giuseppe Bovione, Alberto Bima, Flavio Bramardo e Mario Bussi: «Chiediamo di viaggiare coi nostri convogli a una media di 90 km orari».

L'equivalente di dieci chilometri di alta velocità (220 miliardi) - almeno secondo la richiesta dei pendolari, molti dei quali, un anno fa, avevano già sollecitato il raddoppio della Cuneo-Fossano - dovrebbe essere investito sulle Mondovì-Torino, Saluzzo-Savigliano, Bra-Carmagnola, Cuneo-Ventimiglia, Cuneo-Mondovì, Cuneo-Saluzzo, Alba-Bra, Cuneo-Fossano, Mondovì-Savona.

La protesta dei pendolari è precisa: «Basta con le linee vecchie e a binario unico, indice di poca sicurezza - sostengono Sergio Conti, Mimmo Cazzetta, Matteo Del Fiore, Ezio Fassoni, Claudio Fumero e Liliana Garro -. Come cittadini paghiamo le tasse, come pendolari paghiamo il biglietto: non è giusto che i nostri soldi vadano spesi tutti nell'alta velocità».

«Tutti noi vorremmo viaggiare meglio senza nuocere agli altri - dicono Gianfranco Ghigo, Silvia Giordano e Alfredo Michelis -. Il problema non sono gli orari: i lunghi tempi dei convogli sono dovuti alle linee. Non è possibile attendere altri anni per interventi di modernizzazione».

I 33 pendolari lanciano una minaccia: «Se non faranno le scelte richieste - concludono Giovanni Milano, Maurizio Montemuro, Roberto Prato, Carla Raimondo, Davide Rodella, Fulvio Salussolia e Maurizio Santagati - non organizzeremo manifestazioni clamorose, bloccheremo i treni. Semplicemente racconteremo ad altre dieci persone e queste, ancora una volta, in Italia i cittadini-pendolari che pagano le tasse e il biglietto siano ignorati. Siamo certi che queste dieci persone lo racconteranno ad altre dieci e così via».

Da parte dei dirigenti Fs c'è una precisazione: «L'introduzione del nuovo orario ferroviario - è scritto in un comunicato diramato ieri -, in vigore da domenica, comporterà molte e significative variazioni dei collegamenti regionali, interregionali e nazionali. Compatibilmente con i vincoli tecnici e economici, le Ferrovie hanno cercato, ancor più che nel passato, di adeguare il servizio alle molteplici esigenze della clientela. Una delle novità riguarda il nuovo modo di progettare l'orario: partenza dei convogli esattamente ogni ora o due ore. I viaggiatori potranno memorizzare facilmente l'offerta di trasporto. Le innovazioni potrebbero indurre un disorientamento iniziale dei passeggeri, che invitiamo a contattare gli agenti Fs delle biglietterie e nelle stazioni».

Gianpaolo Marro

LE VELOCITA'		I CONVOGLI	
Cuneo-Torino	76 kmh	Cuneo-Torino	40
Fossano-Torino	77 kmh	Cuneo-Ventimiglia	18
Mondovì-Torino	72 kmh	Cuneo-Mondovì	30
Cuneo-Ventimiglia	48 kmh	Cuneo-Saluzzo	10
Mondovì-Savona	41	Saluzzo-Savigliano	28
Bra-Torino	58 kmh	Fossano-Torino	
Cuneo-Saluzzo	55	Torino-Fossano	32
Saluzzo-Savigliano	67	Fossano-Savona	
Alba-Cuneo	50 kmh	Bra-Torino	
Cuneo-Mondovì	56 kmh	Alba-Cuneo	

«A Saluzzo gli scambi li manovrano a mano»

SALUZZO. «Siamo i pendolari di Saluzzo, città dimenticata dalla storia: quando arriva il treno, parte il ferroviere, in bicicletta, per andare a manovrare lo scambio». Così inizia una lettera ai politici e ai dirigenti Fs, inviata da un gruppo di utenti dei treni del Cuneese. I pendolari hanno evidenziato alcune realtà «drammatiche e vergognose»: «Da Bra a Torino ci sono meno di 49 chilometri, ma i convogli impiegano più di 60 minuti».

I casi, oltre al binario unico fra Cuneo e Fossano (un anno fa furono raccolte 4112 firme per il raddoppio), si suggeriscono: pochi treni formano a Racconigi e Cavallermaggiore, mentre i pendolari di Alba che intendono raggiungere Cuneo sono costretti a attendere oltre un'ora e mezza prima che i convogli raggiungano la stazione del capoluogo (media 50 chilometri l'ora). «Gli utenti di Borgo San Dalmazzo - prosegue la lettera dei pendolari - vantano il record della linea ferroviaria più lenta: la Cuneo-Ventimiglia con velocità commerciale di 48 chilometri all'ora e a Cuneo, per due o tre minuti si perdono coincidenze importanti».

Fra gli scontenti ci sono anche gli utenti di Centallo: «Per velocizzare i convogli tra Cuneo e Torino - dicono - ci hanno tolto fermate importanti e c'è anche un'altro limite: ogni anno 40.000 di noi attraversano i binari con un treno pronto a entrare in stazione perché manca il sottopassaggio». **[g. p. m.]**

Parco Gioventù

Festa in piscina dei ragazzi handicappati

Il presidente della Gis (società degli impianti sportivi di parco della Gioventù) Enzo Lotti

CUNEO. «Una vasca insieme». E' il titolo dell'iniziativa, in programma oggi, a partire dalle 15, al Parco della Gioventù. Alla piscina comunale e nell'area verde della Gis (Gestione impianti sportivi, presieduta da Enzo Lotti) si terrà una festa dei ragazzi portatori di handicap che hanno frequentato attività in acqua insieme ai loro genitori, a educatori e amici. L'iniziativa è dell'Usl, servizio socio-assistenziale. Dalle 15 alle 17,30 è previsto l'accesso libero alle vasche e agli impianti della Gis. Alle 18 giochi e grigliata nell'area verde. **[r. s.]**

CARAGLIO

Alle 21 in Comune

Piero Bianucci racconta terra e stelle

CARAGLIO. Piero Bianucci, responsabile del supplemento «Tuttoscienze» de La Stampa, sarà ospite stasera, alle 21, del ciclo d'incontri culturali «Duemila e neanche un istante ha il mondo», organizzato dalla commissione cultura del Comune, dallo spazio giovani «Mercovaldo» e dal Centro studi.

Nella sala riunioni del comune, Bianucci, presentato dal preside del liceo classico di Cuneo, Fulvio Romano, e dallo scrittore Giorgio Buridan, parlerà su «La terra, le stelle e il tempo». Bianucci ha scoperto tra Marte e Giove un pianetino che porta il suo nome.

Bianucci ha recentemente pubblicato per la Rizzoli il primo romanzo, intitolato «Benvenuti a bordo», dopo una serie di testi di divulgazione scientifica fra cui «Stella per stella, la Luna, la Terra e il Sole» edito da Giunti, per cui ha ottenuto numerosi riconoscimenti, e «Piccolo, grande vivo» pubblicato tre anni fa da «I libri de La Stampa». **[v. p.]**

VILLAR SAN COSTANZO

Alle Elementari

Una mostra dei bambini sulla natura

Il sindaco di Villar San Costanzo Giovanni Biglione ha promosso la mostra dei ragazzi

VILLAR SAN COSTANZO. Stamani, nei locali della scuola elementare, sarà inaugurata la mostra : «Dentro il paesaggio». «Si tratta - spiega il sindaco Giovanni Biglione - di una serie di itinerari di "lettura" del territorio, proposti dagli alunni di Villa».

Oggi la rassegna resterà aperta dalle 14,30 alle 19,30. Domani la mostra sarà visitabile dai turisti dalle 9 alle 13 e dalle 14,30 alle 20. L'iniziativa è stata organizzata in collaborazione con la «Pro Loco» di Villar San Costanzo e la «Riserva naturale dei Ciciu». **[c. g.]**

Ieri mattina

Incendio nella cucina dell'asilo

DRONERO. Allarme per un incendio ieri mattina, nei locali della scuola materna, in piazza Battaglione Dronero. Una zanzariera elettrica, sistemata nella cucina, ha preso fuoco, poco dopo le 7,30, sprigionando un intenso fumo.

Le fiamme sono state subito domate grazie all'intervento di alcuni operai del Comune, che si trovavano nel vicino magazzino municipale, e dei vigili del fuoco del comando provinciale di Cuneo.

«Ieri - spiega il vice sindaco Alessandro Mandrile - l'attività della scuola materna non ha subito interruzioni. L'incidente ha interessato esclusivamente la cucina. Stiamo già programmando i lavori di intervento per la risistemazione dei locali e il controllo dell'impianto elettrico. Stiamo valutando anche la possibilità, in attesa che la situazione si normalizzi, di utilizzare la cucina della scuola materna di Oltre Maira per garantire i pasti ai bambini». L'incendio sarebbe stato causato da un corto circuito. **[c. g.]**

A Gesù Lavoratore

Stamattina s'inaugura la scuola

Il provveditore agli studi Giovanni Ferrero fra le autorità invitate alla cerimonia d'inaugurazione

BORGO. S'inaugura oggi il plesso scolastico di via Giovanni XXIII (ospita bambini della materna e delle elementari). Il ritrovo è alle 10,45 nel quartiere Borgo Nuovo. Seguirà alle 11 il saluto da parte del commissario straordinario Mauro Lubatti e del prefetto Luigi Sciolè; tra gli invitati il provveditore agli studi, Giovanni Ferrero. Alle 11,30 è in programma il taglio del nastro, la benedizione dell'opera da parte del parroco di Gesù Lavoratore e il ringraziamento degli alunni, dei docenti e della direttrice. Alle 12 ci sarà il rinfresco. **[r. s.]**

GRANDE CUNEO

CUNEO

Arrivano Beccati, Salvi e Braschi

In corso Nizza, chiusa parzialmente al traffico, stasera alle 21, Francesco Salvi, Enzo Braschi e Lorenzo Beccati «Striscia la notizia», presenteranno i loro libri, in uno show organizzato in occasione della Festa delle librerie. **[v. p.]**

DRONERO

Gli alpini puliscono l'area verde di via Pasubio

Oggi i volontari dell'Associazione alpini faranno un'esercitazione di pulizia e sgombero dell'area comunale di via Pasubio. **[c. g.]**

BUSCA

Camminata alla scoperta dei tesori storici

Si è svolta la I Camminata alla scoperta dei tesori storico-artistici di Borgo, organizzata dalla lista «Borgo progetto città». Nella foto (Podda) un gruppo di partecipanti sotto l'Arco di San Rocco.

BENEVAGIENNA

Degustazione di dolcetto, barbera e freisa

Oggi, alle 17, a «La Bottega del vino» di corso Brunet 3 a Cuneo, si terrà una degustazione di vini dell'azienda Giovanni Conterno di Monforte d'Alba: dolcetto, barbera e freisa '93.

IL TACCUINO DELLA PROVINCIA

LETTERE AL GIORNALE

«Nessun rischio di inquinamento»

Ho appreso notizie alquanto allarmistiche, soprattutto per chi non è a conoscenza dei fatti, sul futuro insediamento della ditta «Dentis» (già operativa a Fossano) a Sant'Albano.

L'amministrazione comunale si è già attivata da tempo per conoscere il tipo di attività della ditta in questione, relazionando ai consiglieri comunali.

Dalle relazioni allegate e in attesa dei dovuti nulla osta, si evince che la ditta «Dentis», interpellata dal sindaco, svolgerà unicamente lavorazioni a freddo (incisione di plastica), il che non produrrà alcun genere di inquinamento.

L'allarmismo non giova di certo alla soluzione dei problemi: serve invece esclusivamente a ingigantirli. Lungi dall'essere tentato a fare polemica, mi permetto di sottolineare come, al solo scopo di adempiere ad un preciso dovere di informazione, ritengo che l'attività svolta dalla ditta «Dentis» sulla base della documentazione prodotta ed acquisita agli atti, non costituisca, al momento, pericolo alcuno per la salute pubblica.

Perché allora volere a tutti i costi creare il caso? Ritengo che l'Amministrazione comunale sia stata sempre molto attenta ai problemi del territorio e dell'ambiente, proprio per le peculiarietà di altri insediamenti esistenti, che sono sempre seguiti con particolare attenzione per la difesa dell'ambiente e della popolazione sant'albanese.

Giancarlo Vallauri
sindaco di S. Albano Stura

Sportelli bancari aperti anche il sabato

Che comodità sarebbe avere gli sportelli delle banche aperti il sabato mattina. Qualche banca lo fa già, ad esempio, la Cassa Rurale di Vezza. Basta, perché molte sono le persone che dal lunedì al venerdì lavorano e hanno problemi di orario per poter espletare le operazioni bancarie.

Lettera firmata, Alba

Scrivere a La Stampa
Via XX Settembre 39, Cuneo

UTILI

AUTOAMBULANZE

Cuneo: 66.444; **Alba:** 316.313, Cri: 441.744; **Albaretto T.:** 520.144; **Bagnolo:** 392.836; **Borgo San Dalmazzo:** 280.013; **Bra:** 423.370; 42.01; **Busca:** 945.658; 945.455; **Caraglio:** 619.102; **Ceva:** 72.31; **Demonte:** 95.115, **Dronero:** 916.333; **Fossano:** 699.111; **Garessio:** 81.063; **La Morra:** 50.116; **Limone:** 929.113; 92.132; **Mondovì:** 552.255; **Moretta:** 787.313; **Morozzo:** 772.555; **Neive:** 677.407; **Nizza Belbo:** 796.117; **Peveragno:** 339.555; **Racconigi:** 84.644; **Saluzzo:** 45.245 - 47.000; **Sommariva Bosco:** 551.02; **S. Stefano Belbo:** (0141) 840.668; **Savigliano:** 719.111; **Vinadio:** 959.126.

FARMACIE DI TURNO

A **Cuneo** oggi è di turno, con orario dalle 8 alle 12,30 e dalle ore 15,30 alle 19,30 (e serrande aperte) e dalle ore 22 alle 8 (a serrande abbassate) la farmacia Comunale 3, via T. Cavallo 7, tel. 48.25.92.

Per gli altri Comuni della provincia, le farmacie di turno svolgono anche la reperibilità notturna, su chiamata, dietro presentazione di ricette mediche urgenti.

Alba: Malcotti, via Vitt. Emanuele 36, tel. 442.022.

Bra: Dalmasso, via Vittorio Emanuele 195, tel. 41.21.67.

Cuneo: Comino, via Roma 77, tel. 60.316.

Mondovì: Turco, via Meridiana 6, tel. 42.404.

Rabo, corso Italia 108, tel. 42.267.

Savigliano: Pascheta, piazza Santarosa 65, tel. 71.29.78.

GUARDIA MEDICA

Notturna, prefestiva e festiva:
Usl di Cuneo (0338) 238.508/9
Usl di Alba 316316
Usl di Borgo 269.632, 260.013
Usl di Bra 420.279
Usl di Ceva 72.31
Usl di Dronero 944.800
Usl di Fossano 699.111
Usl di Mondovì 550.111
Usl di Saluzzo 215.111
Usl di Savigliano 719.111

CARABINIERI pronto intervento

Cuneo: 112 - 441.333; **S. S. Dalmazzo:** 269.333; **Ceva:** 71.003; **Fossano:** 695.270; **Mondovì:** 47.444; **Racconigi:** 85.333; **Saluzzo:** 48.444; **Savigliano:** 22.333.

POLIZIA STRADALE

Cuneo: 696.222; **Alba:** 71.182; **Bra:** 42.116. **Distaccamento Torino-Sv:** (0172) 495.800.

VIGILI DEL FUOCO

Cuneo: 115. **Com. prov.** 696.246.

STATO CIVILE

ALBA

NATI. Bevione Francesco Umberto (Canale); Vignola Marco (Monticello); Castagnotto Alessia Maria Antonietta (Alba); Altare (Alba); Settimo Debora (Castagnito); Chiatelli Francesca (Alba); Fantini Andrea (Cervasca); Veglio Lucia (Diano d'Alba); Martini Niccolò (Guarene); Calorio (Montà); Chiarena Simone (Monforte d'Alba); Burdizzo Mirella (Cerretto Langhe); Abbate Paola (Perletto); Dileo Fabio (Alba); Giachino Riccardo (Canale); Veglio Simone (Diano d'Alba).

MORTI. Fiore Omar, 17 anni (Alba), elettricista; Gianolio Teresa Margherita, 85 anni (Montà), pensionata; Massucco Giuseppina, 87 anni (residente a Magliano Alfieri), pensionata; Caviglia Carlo, 73 anni (residente a Canale), pensionato; Lorusso Vitantonio, 71 anni (residente a Alba), pensionato; Rava Felice, 74 anni (residente a Alba), pensionato; Chiacchio Ferdinando, 83 anni (residente a Alba), pensionato; Garibbo Aira, 83 anni (residente a Alba), pensionata; Viglione Giovanni, 87 anni (residente a Alba), pensionato; Massucco Rosetta, 66 anni (residente a Alba), infermiera; Zanchetta Agnese, 77 anni (residente a Alba), religiosa; Passalacqua Tito, 94 anni (residente a Alba), pensionato.

Capra Lorenzo, 25 anni, operaio (residente a Guarene), con Gomba Antonella, 26 anni, commerciante (residente a Alba); Maffei Franco, 58 anni, fabbro (residente a Alba), Lavagna Fiorentina Giacomina, 42 anni, operaia (residente a Alba); Tibaldi Roberto, 24 anni, operaio (residente a Alba), Scarzello Giuliana, 24 anni, impiegata (residente a Cherasco); Bullara Salvatore,, 28 anni, impiegato (residente a Alba), con Gongora Pinilla Maria del Pilar, anni, fisioterapista (residente a Rodello).

BUSCA

MORTI. Centenaro Giacomo, 76 anni (residente a Busca), pensionato; Sertolino Domenico, 82 anni (residente a Busca), pensionato; Viara Secondina, anni (residente a Busca), pensionata.

MATRIMONI. Graffino Riccardo, 26 anni (residente a Busca), impiegato con Greglia Nadia, 21 anni (residente a Busca), collaboratrice familiare; Dotta Diego, 23 anni (residente a Busca), collaudatore, con Monge Maura, 23 anni (residente a Busca), infermiera; Chiavazza Marco, 24 anni (residente a Busca), operaio, con Bollati Barbara, 22 anni (residente a Villafalletto), impiegata.

APPUNTAMENTI

CUNEO

Informatica negli uffici

Giovedì, alle 18, in municipio a Cuneo, si riunirà la I commissione permanente. All'ordine del giorno modifiche dello statuto del Consorzio per il sistema informatico degli uffici.

TEMPO LIBERO

Escursione di Italia Nostra

Oggi l'associazione «Italia nostra» Cuneo organizza un'escursione a Dronero, Villar San Costanzo e Busca. Il ritrovo è alle 9 in piazza Europa (davanti alla farmacia comunale). E' prevista la visita ai «ciciu», alla parrocchiale Villar, alla cappella di San Costanzo al Monte e alla chiesa San Martino Busca.

CUNEO

Seminario di meditazione

Oggi e domani, orario 10-13 e 15-18) alla sede dell'associazione «Lou Stau» di frazione Trinità, si terrà seminario di meditazione con Gyan Asango. Per informazioni telefonare allo 0171/95234. **[g. p. m.]**

L'appuntamento è alle 17,30 in piazza d'Armi

Oggi Fossano inaugura la «Fiera commerciale»

FOSSANO. Oggi alle 17,30 in piazza D'Armi s'inaugura la fiera commerciale «Musiche e colori di primavera»: al taglio del nastro saranno presenti il sindaco Angelo Mana, il vescovo Natalino Pescarolo, assessori del Comune e autorità politiche. Come già lo scorso anno, l'incarico organizzativo è stato affidato alla «Gesac-expo» di Cuneo.

Rispetto alla passata edizione i tempi organizzativi sono stati più lunghi e questo ha consentito di ponderare maggiormente la scelta degli espositori. L'area è più grande e [redacted]o dei prodotti maggiore.

«Tra i nuovi espositori - spiegano gli organizzatori - il pubblico troverà comunque molti che hanno partecipato all'edizione dello scorso anno. In tutto sono cento gli stand allestiti al coperto, mentre la parte centrale sarà riservata, come sempre, alle auto. [redacted] nostro obiettivo [redacted] quello di trasformare la Fiera in [redacted] grande vetrina dove poter ammirare i [redacted] prodotti offerti dalla Provincia».

All'interno della fiera si potranno gustare ottimi piatti tipici preparati dai cuochi del ristorante, passeggiare, curiosare, fare acquisti e anche ascoltare o seguire gli spettacoli proposti nell'arena della fiera.

Ecco il calendario delle manifestazioni più importanti. Stasera, alle 20,30, ballo liscio con i «Langaroli». Domani alle 16,30 «Pom» spettacolo per bambini, alle 20,30 festival orchestre Acli che proseguirà anche lunedì sera. Martedì alle 20 è in programma la premiazione del concorso sicurezza stradale, seguirà alle 21 lo spettacolo teatrale allestito dagli alunni della scuola Media 3. E [redacted] esibizioni con la Fanfara e le Orchestre Karaoke. La Fiera chiuderà i battenti domenica [redacted] giugno.

Sarà allestita inoltre una mostra fotografica sul Mozambico, una sulle t-shirt di località turistiche francesi, uno stand dell'Istituto d'Arte di Saluzzo, e si potrà visitare un grazioso giardino e [redacted] rettilario del Garda. L'ingresso è libero. [n. c.]

[redacted]

Ritorna la «stracittadina»

Nella Città degli Acaja domani la camminata non competitiva

La scorsa edizione della «Strafossan» che ogni anno vanta numerosi partecipanti

FOSSANO. Domani si svolgerà la [redacted] «Strafossan», camminata [redacted] competitiva di circa 6 Km, che partirà da via [redacted] Stagno alle 9,45 e si snoderà lungo via San Michele, viale Mellano, via Cesare Battisti, Verdi, Corso Filiberto, viale Sacerdote, Regina Elena, via Costamagna, Federico Sacco fino alla cascina Sacerdote. Lo scopo della camminata è quello di raccogliere soldi da devolvere per l'acquisto di apparecchiature complementari del litotritore (reparto urologia dell'ospedale cittadino).

I pettorali costano [redacted] lire e si possono acquistare in tutti i punti vendita nei [redacted] della città, sarà anche possibile iscriversi domani alla partenza. Come ogni anno alla manifestazione prendono parte anche i carabinieri della scuola di F[redacted]no. Per il '94 il pettorale numero 1 sarà indossato dal vescovo Natalino Pescarolo che darà il via alla camminata.

A tutti i partecipanti verrà [redacted]ta [redacted] ricordo della X «Strafossan», [redacted]a piastrella con sopra raffigurato il simbolo della città, ovvero le quattro torri del castello.

Per gli appassionati dello Sport [redacted] segnala inoltre che mercoledì, nella palestra comunale, si terranno i giochi della gioventù, organizzati dalla Federazione «Ginnastica d'Italia», curata dal delegato provinciale, in collaborazione con il Distretto scolastico 62. La promozione dell'iniziativa è stata seguita dal professor Giorgio Pelezzari. La f[redacted] comunale [redacted] giochi, si svolgerà in ambito promozionale di ginnastica artistica e coinvolgerà 170 bambini delle scuole elementari di Fossano.

Il programma consiste in un percorso ginnico per ogni classe attraverso il quale [redacted] evidenzie[redacted] le capacità motorie [redacted] base di ciascuna fascia d'età. [n. c.]

Il locale notturno, ricavato nell'ex Papillon, dovrebbe aprire mercoledì

Ceva protesta contro il night

«Finora la città è stata tranquilla, vogliamo che resti tale». Replica l'assessore al Commercio «La licenza non è ancora stata rilasciata». Il sindaco assicura: «Garantiamo ferrei controlli»

CEVA. «No» al night. I cebani protestano contro la prossima apertura di un locale notturno, che prenderà il posto della discoteca «Nuova Papillon», in corso IV Novembre.

I precedenti titolari hanno ceduto le quote di proprietà ad una società di Magenta, che ha scelto di realizzare un night: il locale ha per ora chiuso i battenti, ma solo per permettere i lavori necessari ad adattarlo alla nuova destinazione.

La gente, però, non è favorevole [redacted] questa novità: nei bar, [redacted] i portici, soprattutto nel rione interessato, dove la preoccupazione è maggiore, [redacted] l'argomento del giorno. «Riteniamo che un locale di questo tipo, aperto fino alle 5 [redacted] mattino tutte le notti, [redacted] sarebbe positivo per i nostri ragazzi - dice un gruppo di genitori -. Finora la città è stata tranquilla ed è importante che rimanga tale».

Secondo alcuni, l'inaugurazione del night sarebbe addirittura questione di giorni: si parla di mercoledì 1 giugno per la festa d'apertura. L'assessore al Commercio, Marilena Dardanelli, pone invece un freno: «Ho ricevuto parecchie lamentele da parte dei cebani contrari all'apertura ed a questi preciso che la licenza non è stata ancora data».

I tempi, in realtà, sarebbero decisamente più lunghi. «La pratica per la concessione della licenza comunale di apertura è ferma, - spiega ancora l'assessore - in quanto mancante [redacted] parere dell'Usl, dell'autorizzazione del ministero dello Spettacolo e del parere favorevole della [redacted] prefettizia di vigilanza». Nel locale si sono dovuti ricavare dei camerini necessari per le ballerine, e per questo occorre [redacted] sopralluogo da parte dell'apposita commissione provinciale, composta dal viceprefetto e dai vigili del fuoco. [redacted] dopo il loro «nullaosta» la parola passa al sindaco.

E molti cebani sono già andati a bussare al suo ufficio, per esprimere timori e perplessità. «Ho sentito parlare addirittura di una raccolta di firme di protesta - spiega il primo cittadino, Giovanni Taramasso -. Posso solo assicurare che, quando competerà a noi concedere la li[redacted] allora accerteremo i fatti e la documentazione con la massima cautela e severità. Se tutto è in ordine e l'attività del locale è lecita, però, la legge ci impone di autorizzarne l'apertura». I controlli saranno comunque ferrei, in quanto la li[redacted] concessa rientra fra quelle vincolate alla pubblica sicurezza. Ed [redacted] sindaco precisa: «Nel momento in cui accadessero fatti tali da turbare l'ordine pubblico, non esiterei, come già in passato, a firmare le ordinanze di chiusura». Per ora comunque la discoteca resta chiusa, fra [redacted] malumore dei più giovani.

«Per divertirci dobbiamo prendere l'auto e andare altrove - dice Marco, 21 anni -. Se si aprisse il nuovo locale si potrebbe evitare che molti ragazzi si mettano sull'autostrada per andare a cercare il divertimento, con tutti i rischi del sabato sera».

In città, comunque, non si parla d'altro. Sembra che la questione, molto sentita, sarà affrontata anche dal Consiglio pastorale parrocchiale. [p. s.]

[redacted]

La discoteca non trasloca

Paradiso dei giovani con la «febbre del sabato sera» e incubo degli abitanti del quartiere, la discoteca «Making Movies» fa da qualche mese parlare di sé per le vicende legate al suo auspicato trasferimento in periferia. Che il locale gestito dalla società «L'equilibrio» debba andarsene dal centro lo vogliono un po' tutti, e [illegible] caso il trasloco è diventato inevitabile dopo lo sfratto ingiunto alla scadenza del contratto dai proprietari del terreno. Neanche sul dove il nuovo «Making Movies» debba sorgere ci sono grandi discussioni: quando la giunta ha proposto [redacted] Consiglio comunale di assegnare alla società un'area vicina alla statale Alba-Bra nessuno si è scandalizzato. Le uniche obiezioni sono state [redacted] metodo: il gruppo Bra Novanta avrebbe preferito che il Comune vendesse il terreno, mettendolo all'asta. M[redacted] bloccare il progetto è intervenuto un ostacolo di natura formale: [redacted] Coreco ha chiesto chiarimenti sulla delibera, ritenendo che non fosse sufficientemente motivato l'interesse pubblico a quel tipo di trasformazione di un terreno vincolato per altri servizi. La giunta ha deciso di rinunciare a fornire le delucidazioni e quindi l'ipotesi del trasferimento è tramontata. [g. n.]

[redacted]

A Carrù

Le indagini sulla rapina

CARRU'. Continua la caccia ai banditi che alcuni giorni fa hanno aggredito i titolari della discoteca «Teatro del mondo». Il padrone del locale era stato colpito al volto da un rapinatore a volto coperto che era fuggito sull'auto dove probabilmente lo aspettava il complice, portando via un bottino di alcune decine di milioni.

I carabinieri [redacted] Fossano, il colpo è avvenuto in località Murazzo a poche centinaia di metri dalla casa delle vittime, stanno lavorando, ma per ora non è stato ancora possibile identificare i colpevoli. Sembra probabile che si tratti di qualcuno che [redacted] bene gli spostamenti dei proprietari del locale. I rapinatori potrebbero aver seguito la coppia fin dall'uscita dalla discoteca per poi entrare in azione in una zona dove la strada [redacted] particolarmente isolata. Un piano articolato che presuppone giorni [redacted] preparazione e che magari potrebbe aver lasciato qualche indizio in grado di far scoprire i rapinatori. [r. s.]

[redacted]

DALLA GRANDA

SAVIGLIANO

Quaranta nuovi posti alla casa di riposo

Oggi, alle 9, sarà inaugurato l'ampliamento della casa di riposo «Chianoc» nell'ala [redacted] della struttura [redacted] via Donatori del Sangue, vicino all'ospedale Santissima Annunziata. I nuovi mini-alloggi per anziani autosufficienti potranno ospitare 40 persone, che faranno così salire il numero di ospiti della Chianoc a 225. [p. b.]

[redacted]

Ieri l'addio all'operaio [redacted] sul lavoro

Si sono svolti ieri nella chiesa parrocchiale i funerali di Livio Salvagno, 25 anni, morto mercoledì pomeriggio schiacciato da un ventilatore nel «Mulino Piemontese», in via Attisano. [c. g.]

MONDOVI'

Giovani e sport [redacted] convegno del Panathlon

Oltre duecento congressisti hanno partecipato al convegno del distretto Piemonte Valle d'Aosta del Panathlon club, ospitato nella sala congressi del Park Hotel di Mondovì. All'incontro, organizzato dalla sezione monregalese, hanno partecipato ospiti di interesse nazionale, come il presidente della Juventus Vittorio Chiusano e il ministro della Sanità Raffaele Costa, che hanno discusso di giovani e sport. [l. f.]

ORMEA

Un incontro sul massiccio del Marguareis

Oggi e domani si terrà un convegno [redacted] «Il massiccio del Marguareis: cinquant'anni di ricerca speleologica». L'iniziativa è organizzata dall'associ[redacted]ne degli speleologi piemontesi, Parco [redacted] dell'Alta valle Pesio e Tanaro, Comune di Ormea, Comunità montana Alta Val Tanaro, Azienda di promozione turistica del Monregalese e dalla Pro Loco di Ormea. Alle 17, nella sala polivalente, si terrà un incontro fra l'ente parco e gli speleologi sui problemi delle aree carsiche nelle zone protette. Parallelamente alla manifestazione è prevista un'esposizione aperta nella sala della casa del marchese di Ormea. Alle 21 si terrà [redacted] festa [redacted] balli e giochi popolari. La manifestazione proseguirà domani con una tavola rotonda. [l. f.]

[redacted]

Spettacolo musicale all'aperto

Oggi, alle 15,30, nell'area sportiva dell'Asp (nella zona della polveriera), si terrà uno spettacolo musicale all'aperto. E' previsto un concerto di artisti non vedenti e alle 20 sfide al karaoke. [l. f.]

Società operante in Cuneo [redacted] provincia ricerca
AMBOSESSI
massimo 35enni da inserire nel proprio organico.
Offresi: 1. Possibilità inserimento tempo pieno con fisso mensile e inquadramento di legge. 2. Possibilità inserimento part-time.
Presentarsi lunedì [redacted] maggio dalle ore 9 alle [redacted] e dalle ore 15 alle 18,30 presso L'Hotel «La Ruota» Pianfei - Tel. 0174 585.701.

MYTHO DISCO PALACE
SALA LISCIO
ORCHESTRA
ROSE ROSSE
PIOBESI TORINESE - Tel. 011/965.78.92

DISCOTECA il CUBO
BORGO SAN DALMAZZO Tel. 269.478
QUESTA SERA
musica [redacted] colori
[redacted]
LUPETTO L.J.

Pechino
IL FAMOSO RISTORANTE CINESE DELLA GRANDA
(prezzo medio: L. 25.000)
CUNEO
Via Ponza di S. Martino, 1 (piazza Galimberti)
Tel. (0171) 693884

ALTRO MONDO DISCOTECA
QUESTA [redacted]
GIRANO I [redacted]
MOLELLA
E... PAOLO RED
ALTRO MONDO - Via Tanaro, 5. ALBA - Tel. 0173/441326

TELEFONI CELLULARI PORTATILI
PIONEER e SONY
A PARTIRE DA
L. 820.000*
TEL. 0172 - 21.337
ATTIVAZIONE IN GIORNATA

CHR!ST LISCIO
MONDOVI' Tel. 43.557
QUESTA SERA
ORCHESTRA SPETTACOLO
MACARIO

MUSIC HALL — CENTALLO
CRAZY BOY
QUESTA SERA
[redacted]
Il divertimento che non ha età
DISCOTECA ALL'INTERNO
[redacted]
DISCOTECA SOTTO LA LUNA
CON ALBERTONE E FABRJ
LISCIO
CON LE [redacted]

Tempio del ballo e della musica
LE CUPOLE
Cavallermaggiore
QUESTASERA
con il D.J. FREAK ed al liscio
TONI E LA SUA ORCHESTRA
Ci sarete TUTTI VOI sicuramente!!!
DOMANISERA
FRANK DAVID

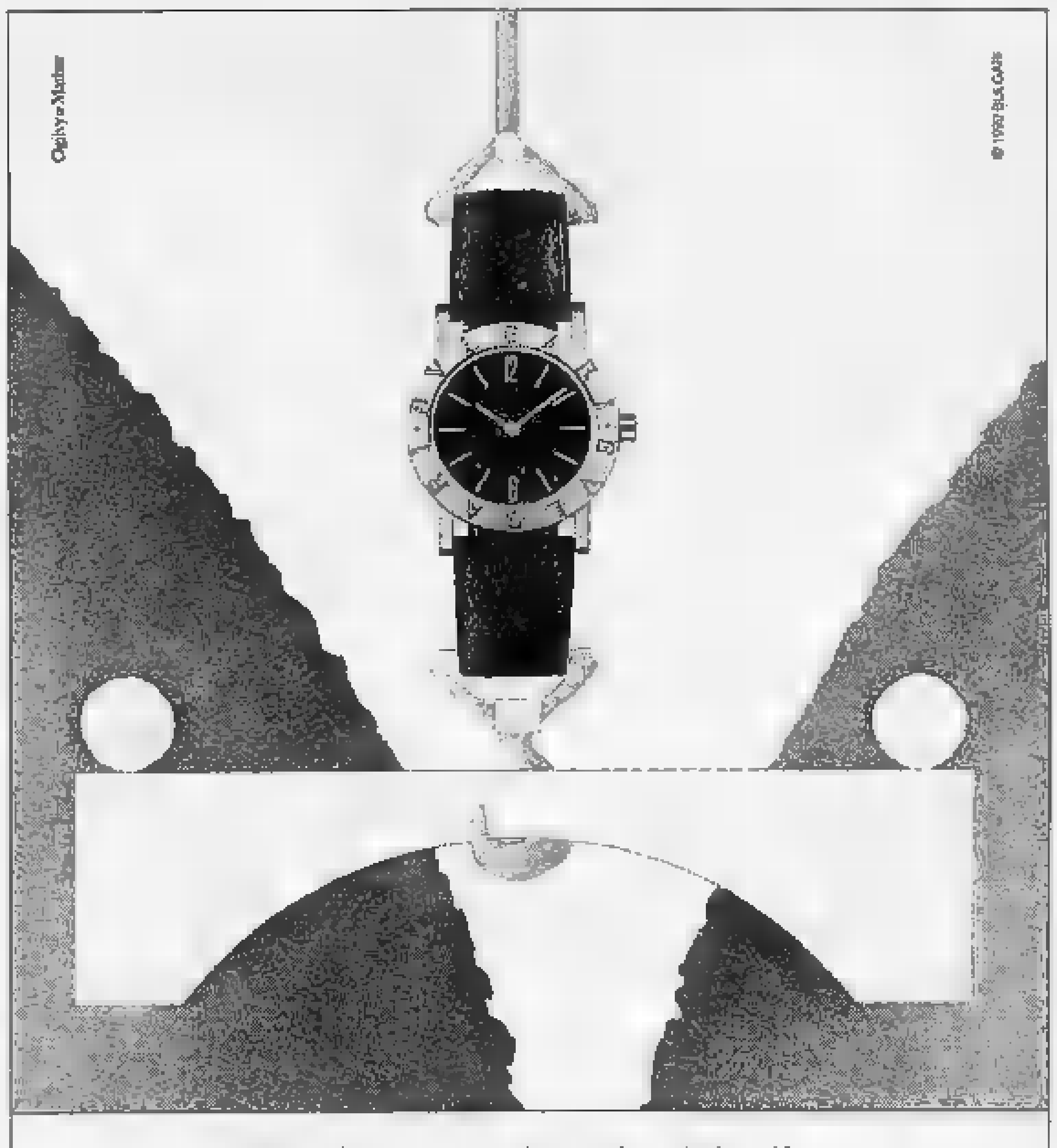

BVLGARI
Gli orologi Bvlgari sono in vendita a Cuneo in esclusiva da
boite d'or
Via Nizza, 18 - Cuneo • Tel. 0171/697155

Scarcerata titolare di «Project» ■ Bra, il collaboratore albese e una donna

Negozio squillo, 3 in libertà

Anche se sono cadute le esigenze di custodia cautelare restano le accuse di sfruttamento della prostituzione. Gli appuntamenti galanti tra giovani insospettabili e professionisti

[redacted]

IN BREVE

[redacted] BELBO

Travolto dal trattore sulla collina [redacted] Moncucco

Un agricoltore [redacted] anni, Mario Dialotti, via Fontanetto, è rimasto ferito [redacted] sulla collina di Moncucco. L'uomo era alla guida di [redacted] trattore quando il mezzo si è capovolto investendolo. L'agricoltore è stato soccorso dal fratello e ricoverato all'ospedale [redacted] Alba con [redacted] gamba fratturata. La prognosi è di 60 giorni. [c. o.]

CORTEMILIA

Mostra su deportazione e seconda guerra mondiale

Da oggi i locali dell'ex convento ospiteranno la mostra «Lager», dedicata alla seconda guerra mondiale e alla deportazione. L'iniziativa è [redacted] Comune e Gruppo giovani. La mostra, visitabile oggi e domani, dalle 16 alle 19, e domani anche dalle 10 alle 13 sarà riproposta nel prossimo weekend. Il 4 giugno [redacted] previsto un incontro tra i ragaz[redacted] delle scuole [redacted] Cortemilia e Angelo Travaglia (deportato nei lager nazisti) e il generale Libero Porcari. [c. o.]

[redacted]

Falso finanziere denunciato alla Procura

Un uomo che si presentava come «il brigadiere Guidi della Fi[redacted] di Torino» è stato denunciato alla Procura albese dalle «vere» Fiamme Gialle. [redacted] sedicente finanziere - Antonio Dilonardo, abitante [redacted] Loano - aveva «agganciato» una coppia di anziani, riuscendo a introdursi nella loro [redacted] Dovrà risponde[redacted] di abuso di titoli. [g. n.]

MONTA'

Pranzo [redacted] prati [redacted] gran fragolata

[redacted] chiama «porté disnè» [redacted] pranzo «volante» che si potrà consumare domani nei prati e nei boschi, ma anche in osterie e cantine fra Montà e Canale. Alle 11, sulla piazza della vecchia parrocchiale, i partecipanti ritire[redacted] i cestini con la colazione e [redacted] daranno appuntamento per la fragolata pomeridiana a Canale, [redacted] piazza [redacted] municipio; a Montà si farà ritorno in pullman. Informazioni allo 0173-975396. [g. n.]

[redacted]

Donna (40 anni) ferita in [redacted] incidente

Elena Prandi, 40 anni, [redacted] Cavour 19, è rimasta ferita nello scontro fra due [redacted]: ha riportato trauma alla colonna cervicale. In altri incidenti nelle vicinanze di Alba [redacted] rimasti feriti l'albese Battista Bresciani (35), corso Canale [redacted] (contusioni [redacted] capo); [redacted] Gerardo Ponticelli (30), di Bruino, che ha avuto [redacted] cranico. Guariranno in venti giorni. [g. f.]

ALBA. Dopo quindici giorni di carcere, sono tornati in libertà la commerciante saviglianese Anna Eandi, 39 anni, e il collaboratore Andrea Manfredi (47), di Alba: erano stati [redacted]ti per favoreggiamento e sfruttamento [redacted] prostituzione nell'ambito dell'inchiesta sul presunto negozio squillo «Project» (gestito dalla donna), scoperto in via Cavour a Bra. Il provvedimento di scarcerazione è stato firmato dal gip del tribunale, Luciano Tarditi. Il magistrato [redacted] ha ravvisato la necessità di prorogare il periodo [redacted] custodia cautelare dopo gli interrogatori a cui [redacted] stati sottoposti i due indagati. La libertà è stata concessa anche alla terza persona, un'altra donna, coinvolta nella vicenda [redacted] che era agli arresti domiciliari.

Andrea Manfredi (47 anni) e la commerciante saviglianese Anna Eandi

Intanto, prosegue l'inchiesta diretta dal sostituto procuratore della Repubblica, Giuseppe Grieco. A mettere gli inquirenti sulla pista [redacted] boutique braidese, dove oltre a vendere vestiti - secondo l'ipotesi dell'ac[redacted] - [redacted] combinavano appuntamenti galanti tra giovani donne insospettabili e professionisti, commercianti alla ricerca di distrazioni, prese [redacted] via da una «soffiata» nel [redacted] un'indagine per un altro procedimento.

Furono poi trovati riscontri in alcune persone, soprattutto tra le donne che frequentavano il «Project». Gli arrestati, invece, avrebbero sempre negato. Elementi interessanti potrebbero emergere dalle agendine che [redacted] state sequestrate con nomi, indirizzi, numeri di telefono e cifre. Si spera che forniscano indicazioni utili per accertare l'entità del «giro» che ruotava intorno all'esercizio braidese: le coppie per gli incontri segreti pare si appartassero in [redacted] stanze [redacted] piani superiori del negozio [redacted] in alberghi, dove non venivano registrate. A disposizione dei magistrati vi sarebbero anche filmati che gli investigatori avevano realizzato nel [redacted] dei lunghi appostamenti per registrare l'insolito via [redacted]. Nessun provvedimento [redacted] stato preso nei confronti dei protagonisti delle «scappatelle», uomini e donne che prendevano parte [redacted] rendez-vous.

L'avvocato Luigi Nizza, che difende Andrea Manfredi, ribadisce l'estraneità del suo [redacted]stito. Sostiene che il Manfredi, rappresentante nel settore dell'abbigliamento, con il «Project» [redacted] solo rapporti commerciali. La scoperta del negozio ha suscitato molti commenti nella zona, anche perché a frequentarlo sarebbero state per lo più donne sposate, desiderose di arrotondare [redacted] entrate per cure di bellezza, vestiti, viaggi.

Giuseppina Fiori

Ospite l'attrice Ottavia Piccolo, amica dei «Tabui»

Mango domani festeggia i cani senza «pedigree»

MANGO. «Amo gli uomini sen[redacted] distinzione di colore e di confine. Dico grazie a chi [redacted] dà un pez[redacted] di pane. Non odio, perdono [redacted] sono solamente un [redacted] La frase [redacted] trova sulla base del monumento al cane, sistemato nel giardino del castello di Mango, e testimonia l'affetto degli abitanti del paese langarolo [redacted] questi animali.

Da trent'anni [redacted] Mango i cani hanno addirittura [redacted] giornata di festa tutta per loro, con un nome altisonante: «Il [redacted] a congresso». L'appuntamento è per domani, ma chi pensa di vedere sfilare animali [redacted] nobile origine si sbaglia. La festa di Mango [redacted] per i [redacted] randagi, quelli [redacted] genealogia incerta, frutto di chissà quali incroci.

Da 30 anni Mango organizza una giornata dedicata ai «Tabui», i cani senza razza

L'origine dell'iniziativa, nata nel [redacted] e ripresa [redacted] continuità tre [redacted] più tardi, è curiosa. Nell'inverno del '60 un cagnolino randagio, incrocio tra un bassotto e uno spinone, sventò abbaiando [redacted] tentativo di furto in un'officina di Mango. Il bastardino venne chiamato «Rififì» [redacted] fu adottato immediatamente dai manghesi che qualche [redacted] più tardi gli dedicarono il monumento vicino al castello.

Per i cani di razza incerta Mango ha creato anche un albo, il «Tabui» (taccuino bastardi utili italiani) e nella [redacted] ter[redacted] è ormai entrato nel linguaggio [redacted] che oggi «tabui» è usato spesso come sinonimo [redacted] cagnolino randagio.

Il programma della festa prevede, dalle 10, l'apertura delle iscrizioni [redacted] registro del «Tabui». Nel pomeriggio, alle 14,30, s'inizierà la «rassegna canina senza distinzione di genealogia o incrocio» [redacted] alle 15 i cani (rigorosamente senza pedigree) avranno l'onore di [redacted] passerella tra gli applausi del pubblico. Alle 17 sarà premiato il «Tabui 1994», il cane di più ignota genealogia; saranno assegnati altri riconoscimenti all'animale distintosi per opere umanitarie, a quello proveniente da più lontano, a quello più stravagante [redacted] a quello [redacted] cui è legata la storia più singolare.

Ospiti d'onore della festa [redacted] l'attrice Ottavia Piccolo, appassionata cinofila, lo sviz[redacted] Stefan Wiesner, campione mondiale di «sledog» (gare di slitte trainate da cani) [redacted] la scrittrice Elizabeth Marshall Thomas, autrice del libro «La vita segreta dei cani». [c. o.]

Astigiano importò patate simili a tartufi

«Patteggia» multa per contrabbando

ALBA. A Livio Novelli, 51 anni, abitante a Loazzolo, in provincia di Asti, regione Quartino, via Provinciale 16, il pretore Simone Salcerini ha applicato [redacted] multa «patteggiata» [redacted] 54.600 lire. Era accusato [redacted] contrabbando per avere importato illecitamente, in Italia, diciotto chilogrammi di tuberi apparentemente simili al tartufo, ma privi di profumo e comunque di categoria vegetale non ben definita, senza nessun documento di accompagnamento [redacted] provenienza.

Il fatto era stato scoperto ad Alba nella mattinata del 10 febbraio [redacted]. Novelli [redacted] stato fermato per un controllo dagli agenti del nucleo [redacted] polizia tributaria di Cuneo della Guardia di finanza: gli trovarono i tuberi sul «Fiorino» (di proprietà [redacted] sorella) sul quale viaggiava.

L'uomo [redacted]isse agli agenti [redacted] averli portati in Italia dal [redacted]rocco. Parte [redacted] prodotto fu sequestrato: dagli accertamenti e in base a quanto detto dallo stesso Novelli, gli inquirenti formularono l'ipotesi che si trattasse di comuni «patate del deserto» di origine nordafricana [redacted] conformazione e aspetto esteriore molto simile ai tartufi, [redacted] di valore commerciale modesto.

Infatti, al fine [redacted] calcolo [redacted] tributi evasi, è stato attribuito [redacted] valore [redacted] duemila lire al chilogrammo.

La multa è stata «patteggiata» davanti al pretore tra il difensore, Aldo Rosazza, [redacted] il pubblico ministero, Isabella Cocchi, sen[redacted] entrare [redacted] merito della vicenda.

Ma perché Novelli aveva portato in Italia quei tuberi? Risponde [redacted] difensore Rosazza: «Ha riferito [redacted] averli acquistati direttamente dalle bancarelle lungo [redacted] strada del Marocco. Durante un viaggio [redacted] visto che pullman di turisti si fermavano e comperavano quei tuberi. Incuriosito ne ha acquistati [redacted] po' anche lui, una sorta [redacted] portare a casa dal viaggio, per suo uso personale. Ha agito [redacted] buona fede». Il legale esclude altri scopi [redacted] utilizzi. [g. f.]

UN MILIONE DI ANNI FA
LA TWINGO NON ESISTEVA.
OGGI ESISTE LA TWINGO
CON UN MILIONE
DI VANTAGGI.

Proprio così. Infatti, per chi acquista una Twingo è possibile scegliere:
la supervalutazione dell'usato [redacted] un milione in più rispetto [redacted] quella di Eurotax Blu,
oppure il finanziamento fino a 8 milioni in 24 mesi [redacted] interessi* o l'Assistenza
Non-Stop Formula Platinum che garantisce 3 anni/30.000 chilometri di tranquillità.
Con Renault Twingo ci si guadagna sempre, soprattutto in qualità.

Offerta valida fino al 15 giugno
sulle vetture disponibili in Concessionaria escluse versioni Spring e Summer.

*Esempio: importo finanziato L.8.000.000 - spese istruttoria L.250.000 - 24 rate mensili di L.333.300 - T.A.N. 0% - T.A.E.G. 3,1% - Salvo approvazione Finrenault.

RENAULT TWINGO. L'UNICA PICCOLA MONOVOLUME.

PACINI
CUNEO
V. Valle Po [redacted]
M. OLMO - 0171 412.623

CAMAUTO
ALBA - C. Canale 68 - 0173 441.008
RORETO di CHERASCO
V. Bra 28/c - 0172 495.637

[redacted] S.R.L.
SALUZZO - V. Revello 11 - 0175 46.272
SAVIGLIANO - V. Torino 207 - 0172 712.220

[redacted]
BORGO S. DALMAZZO
V. Fontana 4 - 0171 269.656

RENAULT
LE AUTO DA VIVERE

CINEMA ITALIA SALUZZO

[redacted]
Salone
LA STAMPA
Via Roma 80 - Torino

Libreria Internazionale del Salone
Da lunedì a sabato: 6-19,30 - Domenica 6-12
Tel. 534.914

ECONOMICI

POLONGHERA centro a 30 km da Torino casa indipendente in parte abitabile elevata a 2 piani di mq 140 caduno totale e cortile recintato riscaldamento metano libera. L. 195 milioni. Tel. 0121 61.66.

MECCANICA di precisione 7 km da Alba (Cn) cerca abili fresatori anche prepensionati part-time. [redacted]: Publikompass 2446 - 10100 Torino.

LA STAMPA & PUBLIKOMPASS
PUBBLICITA' CHE VALE

Ieri sera approvati il bilancio e l'aumento di capitale della Spa formata da enti pubblici e privati

Levaldigi, conti in rosso all'aeroporto

Già investiti trenta miliardi da banche, Comuni e imprenditori per creare nel Cuneese il secondo scalo del Piemonte
A singhiozzo i collegamenti con altre città. Il Collegio sindacale: «Necessaria una drastica contrazione delle spese»

CUNEO. Unico capoluogo senza autostrade, esclusa dalle rete ferroviaria internazionale, la provincia di Cuneo ha corso il rischio di perdere anche l'aeroporto. Alcune delle banche che fanno parte dell'Spa che lo gestisce, nei giorni scorsi, avevano minacciato di non approvare il bilancio e sottoscrivere l'ennesimo aumento di capitale. E la chiusura dello scalo sarebbe diventata inevitabile.

La polemica è rientrata ieri sera, durante l'assemblea straordinaria, che all'unanimità ha deciso di rinnovare fiducia e finanziamenti agli attuali amministratori seppure dopo delle variazioni nell'assetto societario o nelle forme di finanziamento.

La costruzione dell'aeroporto a Levaldigi, piccolo centro della pianura tra Savigliano e Cuneo, si iniziò nel Dopoguerra. Obbiettivo di Comuni, Provincia, Camera di commercio, banche e alcuni industriali, era di creare uno scalo per il trasporto merci e passeggeri, seconda realtà aeroportuale del Piemonte dopo Caselle. Seppure con grande lentezza il progetto è andato avanti e negli anni sono stati investiti trenta miliardi. Ora la struttura è pronta, ci sono hangar e piste, personale qualificato, anche scuola di volo. Inferiore alle aspettative (seppure in costante crescita) solo l'attività. Negli anni sono stati sperimentati voli di linea per Milano, per Roma, Lussemburgo, Bari, ma tutte le compagnie hanno desistito. Ora ci sono segnali di ripresa. La linea quotidiana con Roma riprenderà a giorni, così come il collegamento settimanale per Olbia.

Rimangono i conti in rosso. Il collegio sindacale nell'assemblea ha ricordato: «Il conto debiti ammonta a 9 miliardi 498 milioni, compreso il mutuo di 9 miliardi». Successivamente è stato detto: «E' indispensabile una drastica contrazione delle spese di funzionamento elasticche. Ci riferiamo a gettoni di presenza, attività promozionali, e quelle di funzionamento degli organi istituzionali».

L'amministratore delegato Ermanno Mauro ha assicurato: «L'aeroporto finalmente sta decollando, come valida alternativa allo scalo di Caselle. Garantiamo un servizio alle collettività in una provincia che ha poche strutture a disposizione. Abbandonarlo sarebbe sbagliato».

Gianni Martini

L'aeroporto di Cuneo-Levaldigi. Da lunedì riprendono i collegamenti con Roma

GLI ORARI

Da Cuneo a Roma e Olbia

Per riprendere il collegamento quotidiano con Roma dopo il duplice «forfait» delle compagnie di Ciarrapico e della «Sunlines» i responsabili dell'aeroporto di Levaldigi si sono rivolti all'«International Flying Services» di Bergamo. I voli tra lo scalo di Cuneo e la capitale riprenderanno il 1° maggio. L'orario fino al 9 giugno - dal lunedì al venerdì - prevede la partenza al mattino alle 7,30 da Levaldigi con arrivo a Roma Fiumicino alle 9; ritorno alle 19 e arrivo alle 20,30. Successivamente (e fino a settembre) il ritorno da Roma a Cuneo il venerdì sarà anticipato alle 17,30 con atterraggio previsto per le 19. Questo per consentire un volo per Olbia (partenza alle 18,30, atterraggio alle 21) che funzionerà alla domenica (partenza dalla Sardegna alle 20,40, arrivo alle 22,10). [g. mar.]

A Cerrione

Segnaletica per la notte

CERRIONE. Il piano di potenziamento dell'aeroporto è durato otto anni. Per finanziare i lavori, indispensabili a consentire la trasformazione in scalo commerciale, sono stati necessari due successivi aumenti di capitale.

In particolare è stata prolungata e ampliata la pista: ora misura 1500 metri di lunghezza e ha un'ampiezza di 30 metri. Il nastro d'asfalto è già stato dotato delle luci e della segnaletica per il volo notturno. Sono stati ampliati anche i piazzali e costruiti nuovi capannoni per il rimessaggio degli aerei. Ora lo scalo è dotato di vasti posteggi e di un secondo accesso stradale da Sandigliano. Gli ultimi interventi hanno interessato la torre di controllo, dove adesso sono in funzione speciali apparecchiature radio e una stazione per la rilevazione dei dati indispensabili alla sicurezza del volo. L'aeroporto è dotato di mezzi antincendio e squadre di soccorso.

In futuro il progetto prevede un ulteriore potenziamento dello scalo con l'installazione degli apparecchi radar per la guida del volo strumentale, la costruzione una nuova aerostazione e di una seconda torre di controllo.

Su richiesta il Commissariato di Biella svolge in aeroporto anche le operazioni di polizia e dogana. [r. b.]

Val d'Aosta

«Presto una linea con la capitale»

SAINT-CHRISTOPHE. «Stiamo lavorando, in accordo con l'amministrazione regionale, per avere in tempi brevi un collegamento regolare e giornaliero da Aosta a Roma». Sono parole dell'ingegner Gianfranco Marte Perolino, presidente della «Air Vallée», la società a capitale misto, maggioranza privato e 35% pubblico (Regione Valle d'Aosta), che ha sede all'aeroporto di Saninț-Christophe, alle porte di Aosta, nella zona Est.

Per una linea regolare mancano alcune apparecchiature nella torre di controllo e l'acquisto di un radiogoniometro per la radioassistenza. Per l'intervento sono disponibili 4 miliardi e mezzo già stanziati dall'amministrazione valdostana, proprietaria delle infrastrutture aeroportuali. Occorrerà avere anche un radar adeguato.

Un mezzo che ha suscitato molto interesse è il «Dornier 328», biturboelica della «Deutsche aerospace» capace di trasportare 32 passeggeri a 640 chilometri all'ora. Costa circa 14 miliardi, per avere un'economicità di gestione dovrebbe caricare a ogni volo almeno 14-15 persone: è un obiettivo giudicato «praticabile» da Perolino e dai suoi collaboratori. Da uno studio è emerso che sono circa 40 mila le persone che ogni anno usano Caselle e per la Valle d'Aosta. [b. b.]

Nel castello di Costigliole d'Asti

L'asta benefica del vino barbera

COSTIGLIOLE D'ASTI. Oltre 7 mila litri di barbera d'Asti e del Monferrato andranno all'asta, domani, al castello.

Per il sesto anno consecutivo si ripeterà la manifestazione benefica promossa dal Consorzio di tutela per valorizzare il vino proveniente dai vigneti storici, quelli più rari e pregiati. Il ricavato della vendita andrà quest'anno all'Associazione Telethon, impegnata nella lotta alla distrofia muscolare e alle malattie genetiche.

Battitori della sesta edizione saranno il conduttore televisivo Bruno Gambarotta e l'attore Mario Brusa; s'inizierà alle 16.

Le partite di barbera proposte in fusti da 700, 450 e 225 litri (questi ultimi pari a circa 300 bottiglie). Verranno messe in vendita anche alcune «cantinette» (12 bottiglie) delle edizioni precedenti dell'Asta. Fra le forniture eccezionali di domani figurano quelle che provengono dai vigneti «Bricco della Bigotta» (azienda Braida di Rocchetta Tanaro fondata dallo scomparso Giacomo Bologna), «Cam del Fre» (cascina Castlet di Costigliole), «La vigne d'angelo» (cascina «La Barbatella» di Nizza).

Il prezzo base d'asta sarà di 750 mila lire per i fusti da 225 litri e un milione e mezzo per quelli da 700 litri (con rilanci minimi di 250 mila lire). Le «cantinette» verranno messe in vendita a 150 mila lire (rilancio minimo: 50 mila). Per consentire ai potenziali acquirenti di assaggiare le partite destinate all'Asta, oggi alle 10 s'inizieranno le degustazioni, che termineranno domani qualche minuto prima dell'incanto.

Stasera, alle 19, «concerto di gala» con il quartetto jazz di Gianni Basso e il coro «Ars Philarmonia» (ingressi: 15 mila lire). Alle 21,30 cena con piatti tipici abbinati al barbera.

Ad Asti, intanto, prosegue «Vindimaggio», la mostra dedicata ai prodotti dell'ultima vendemmia. [l. n.]

PER FINITA LOCAZIONE
ARAM
LIQUIDAZIONE TOTALE
CUNEO Via Roma 38
CHIUDE
tappeti orientali
SCONTI 50%
UN AVVENIMENTO STRAORDINARIO
ARAM a Cuneo, per finita locazione, considerata la necessità impellente di lasciare liberi i locali di Via Roma n. 38 liquida tutti i tappeti orientali. Per congedarsi nel modo migliore dalla propria affezionata clientela, ARAM cede tutti gli esemplari dell'intero assortimento con autentici sconti del 50% del loro valore reale.
UN'OCCASIONE UNICA PER INVESTIMENTI
Un'occasione unica per scegliere a prezzi eccezionali tappeti A MANO di ogni origine e manifattura che tramandandosi di generazione in generazione aumentano di valore nel tempo aggiungendo alla casa bellezza, fascino e prestigio oltre a costituire un bene rifugio ideale libero da qualsiasi vincolo di tassazione.
ESPERIENZA E PROFESSIONALITÀ
L'acquisto di un tappeto deve essere considerato allo stesso stregua di un gioiello è quindi indispensabile il rapporto fiduciario col venditore e nella sua competenza. L'ARAM vanta oltre anni di attività ed è a completa disposizione del pubblico con esperti per ogni esigenza e consiglio garantendo anche post vendita con restauri e lavaggi.
GARANZIE
Ogni tappeto è corredato da un certificato di autenticità che ne attesta l'origine, la denominazione, l'annodatura a mano ed il VALORE.
ARAM Via Roma 38 - Tel. 0171/63.49.62 - ORARIO: 9,00/12,00 - 15,30/19,30
Eff. comunicazione al Sindaco ai sensi legge 19-3-80

«Il barbiere di Siviglia» stasera è in scena a Savigliano

Un omaggio a Rossini

Si esibiranno l'orchestra [redacted] il coro del teatro dell'Opera di Fiume con gli artisti del laboratorio lirico diretti da Miroslav Homen

SAVIGLIANO. Stasera (ore 21) è lirica al Milanollo. Il II Concorso internazionale - laboratorio teatrale per giovani cantan[redacted] lirici presenta «Il barbiere di Siviglia» di Rossini, nell'allestimento del teatro dell'Opera [redacted] Fiume con l'orchestra e il coro diretti da Miroslav Homen e la regia di Daniele Rubboli. Collaborano i musicisti Alessandro Pierfederici, Giuseppe Cappotto e Cristiano Alasia.

Lo spettacolo rappresenta il primo momento di uno scambio culturale organizzato dall'Associazione lirica internazionale di Cuneo, presieduta dal soprano Alessandra Margaria di Vignolo e da Maria Ravera, che vedrà, in autunno, i giovani artisti del laboratorio impegnati a Fiume ne «La Traviata» di Verdi, sotto la guida del maestro Antonio Tappero-Merlo.

Spiega Daniele Rubboli: «Il concorso internazionale è una testimonianza operativa di una precisa volontà di creare spazi [redacted] occasioni di lavoro a chi sta incamminandosi lungo i sentieri del teatro musicale. Inoltre coinvolge l'opinione pubblica [redacted] prendere atto di come l'opera lirica non sia spettacolo per nostalgici, ma gode sempre più delle attenzioni dei giovani».

Questo allestimento - rileva Rubboli - dimostra inoltre che è possibile portare l'opera in un teatro [redacted] provincia, senza avere grandi finanziamenti.

I biglietti [redacted] da 14 mila a 30 mila lire. [v. p.]

MONDOVI'

Premio alla compagnia Dellotto

[redacted] direttore della sezione teatro della «Siae» di Roma, Renato Alla, consegnerà stasera, ore 21, nella sala polivalente, alla compagnia Dellotto il I premio del concorso nazionale «Siae» indetto nel centenario della nascita [redacted] Aldo [redacted] Benedetti, per l'allestimento di «Due dozzine di rose scarlatte». La pièce verrà replicata in serata. Il ricavato sarà devoluto al sottocomitato della Cri di Mondovì

[redacted]

a cura [redacted] Manuela Vico

[redacted]

La scienza in festa

Oggi e domani a Nizza e in tutto il dipartimento, i laboratori e i centri di ricerca scientifica aprono le porte al grande pubblico [redacted] conferenze e visite guidate sui temi della ricerca più avanzata. Si potrà visitare il centro aero-spaziale di Cannes, operante in collegamento con Kourou, base di lancio del missile Ariane. Parecchi i temi proposti che si susseguono in questo weekend: «Les satellites d'observation [redacted] la Terre», «Imagerie spatiale et médicale» e «De l'Antarctique au Sahara». Fra gli altri organismi scientifici che partecipano a questa manifestazione il «Centre National de la Recherche Scientifique» (Cnrs) che presenta la conferenza sulla «Tectonique des plaques [redacted] Nouvelle Zélande» [redacted] ancora l'«Institut National de la Recherche Agronomique», (Cnrs) che nella sua sede di Biot presenta il tema «De [redacted] recherche [redacted] la valorisation: lutte biologique à l'aide d'insectes», accompagnata da visita guidata delle [redacted] e delle colture in vitro. Anche l'Università di Sophia Antipolis non manca all'appuntamento con «Linguistique et nouvelles technologies de communication» nella Salle du Conseil boulevard Edouard-Herriot, [redacted] Un invito dunque a scoprire le meraviglie della scienza dell'archeologia sottomarina presso il Museo d'archeologia [redacted] Cimiez, [redacted] come presso il Mamac.

[redacted]

Arredi d'artista

«Objets d'artistes» è l'esposizione [redacted] realizzata da Pierre [redacted] Marianne Nahon nella loro «Galerie Beaubourg» nel «Chateau de Notre-Dame des Fleurs» nei pressi di Vence. In mostra un centinaio di pezzi di [redacted] mento firmati da più di quaranta artisti illustri fra i quali: Picasso, Léger, Miro, Klee, [redacted] Ernst, Arp, Man Ray, Calder [redacted] i contemporanei: César, Arman, Ben, Tinguely, Klein, Sosno e numerosi altri ancora. L'ispirazione comune deriva dal fatto che «un oggetto non è [redacted] bello perché utile», tema affrontato con [redacted] da Niki de Saint-Phalle che non rinuncia al fantastico [redacted] un serpente [redacted] forma di pouf. In questa costruzione patrizia sembra che la favola e il sogno si siano alleati animando gli oggetti quotidiani di una vita irreale.

MONTECARLO

Notte della birra

Questa [redacted] assemblea annuale dell'Ordine della «Chope d'or», nella Salle Empire del prestigioso Hotel de Paris, alla presenza del principe ereditario Alberto. L'Ordine conta ormai una storia più che trentennale da quando nel 1963 il fondatore, Bernard Marchand, gli affidò il compito di difendere e illustrare il valore culturale e gastronomico della birra. Non disdegnano di contemplare la birra nei loro raffinati menu neanche i più grandi cuochi francesi da Alain Ducasse a Bocuse. Finora [redacted] entrati [redacted] far parte della prestigiosa [redacted] ciazione più di 1900 persone fra le quali Egon Klepsch, presiden[redacted] del Parlamento europeo, Catherine de Lumière, segretario generale del Consiglio d'Europa oltre a Catherine Trautmann, sindaco di Strasburgo, capitale francese della birra. Per prenotazioni telefonare allo 003392/163636.

[redacted] E NOTTE

DIANO

Piano bar

Al «Ai tardi» stasera musica [redacted] vivo con Tony Rocca.

FOSSANO

Umoristi doc

S'inaugura alle 16 [redacted] Castello la mostra «Umoristi doc».

REVELLO

Musica live

Stasera (ore 21,30) al [redacted] del cent[redacted] rock con i «Gerida».

LEQUIO BERRIA

Cantano due corali

Nella chiesa di S. Lorenzo alle 21 [redacted] corali di Lequio e Alba.

[redacted]

Band demenziale

Stasera, dalle 22, al «Boccanera club» si esibirà la Crazy band.

BOVES

Concerto d'organo

Alle 21 in San Bartolomeo l'organista Massimo Nosetti.

[redacted]

C'è Molella

All'«Altro mondo» [redacted] c'è Maurizio Molella, animatore del «Dee Jay Time».

GARESSIO

Farsa in dialetto

Stasera [redacted] Borgo Ponte, ore 21, [redacted] Filoexcelsior presenta «I manezzi pè maià na figgia».

[redacted]

Pièce comica

Stasera (ore 21) al «Nostro teatro» [redacted] compagnia della Pro loco presenta «El re del petrôlio».

LEQUIO TANARO

Trelilu all'aperto

Stasera, ore 21, all'azienda agricola «La Primula», concerto dei «Trelilu».

PEVERAGNO

Suonano i Nervitesi

Stasera, ore 22, [redacted] birreria Ippocastano di San Lorenzo, [redacted] esibiranno i «Nervitesi».

Gli «Extrema» stasera suonano alla discoteca Capolinea di Entracque

Ecco i profeti dell'«hard rock»

Con le loro canzoni aprono i concerti dei big

ENTRACQUE. I fans di Vasco Rossi li ricorderanno l'anno scorso allo stadio [redacted] Bergamo dove sono stati invitati ad aprire [redacted] «Gli spari sopra tour» suonando davanti [redacted] mila persone. Sono gli «Extrema» [redacted] stase[redacted] (ore 23) [redacted] esibiscono alla discoteca «Capolinea».

La band è nata, per iniziativa del chitarrista Tommy Massara, nell'86 e l'anno dopo è già un successo: l'Ep autoprodotto «We Fuckin'Care» vende oltre 3000 [redacted]mple. [redacted] popolarità li porta [redacted] prestigiose collaborazioni. Nell'87 a Milano suonano con gli «Slayer» nell'unica data italiana.

Sempre nello stesso anno Tommy Massara arruola un nuovo line-up che comprende Mattia Bigi e Chris Della Pellegrina rispettivamente al basso e alla batteria. Con l'aggiunta di Perotti alla voce e chitarra, il gruppo è pronto e nell'88 apre il concerto dei «Suicidal Tendencies» a Milano.

Parallelamente decidono di registrare un demo live «Rehearsal 24-2-'89», [redacted] vende più di mille copie ed ottiene [redacted] censioni in tutto il mondo. Segue un demo con 4 brani «Promo Tape», scelto come «Demo del mese» nell'edizione olandese di Metal Hammer. Il terzo demo arriva nel '91; nello stesso [redacted] anno il gruppo si esibisce davanti ad alcuni addetti ai lavori [redacted] New York che [redacted] rimangono entusiasti. Ecco alcune dichiarazioni: «La qualità di registrazione e l'esecuzione sono a livello [redacted] quelle [redacted] molti gruppi affermati», «Il gruppo [redacted] patto, [redacted] produzione è grande, e le canzoni sono potenti. Resta[redacted] [redacted] miglior gruppo italiano che abbia mai ascoltato. Finalmente un prodotto italiano che può competere anche al di fuori della loro madrepatria».

Dopo tanti demo arriva finalmente nel '92 il disco d'esordio «Tension at the Seams» distribuito in tutta Europa. Segue anche un video per «Child o'Boogaow» e [redacted] tour italiano. Proprio grazie al successo riscosso, gli «Extrema» sono invitati «ad aprire» per Vasco Rossi (la scelta è stata suggerita dallo stesso artista). Subito dopo la Barley Arts [redacted] collaborazione con John Jackson dell'agenzia «Fair Warning», li invita ad aprire per i «Metallica» nell'unico concerto italiano del «Nowhere Else to Roam Tour» allo Stadio Delle Alpi di Torino. La band suona con «Suicidal Tendencies», «The Cult», «Megadeth», «Metallica» davanti [redacted] 35 mila spettatori.

L'anno scorso gli «Extrema» hanno pubbli[redacted] «Proud, powerful'n'alive», un mini album [redacted] 6 brani che contiene [redacted] pezzi dal vivo registrati durante i [redacted] megaconcerti estivi e una versione studio di «Too Drunk To Fuck dei Dead Kennedys. [a. f.]

[redacted]

[redacted] Corso — Tel. 692.938 — Or.: 16/18/20/22 — Lire 10.000
Cool Runnings — di J. Turteltaub, con J. Candy, Leon, D. E Doug (Usa '93) — Le avventure di quattro giamaicani che lasciano i tropici, vanno ad allenarsi sul bob in mezzo ai monti americani, e vincono le olimpiadi di Calgary N. V. 1h 40' Comm. Sport.

Fiamma — Tel. 693.554. Or. 20/22 sab. e fest. 16/18/20/22 — Lire 10.000
Sister Act 2 — di B. Duke, con W. Goldberg, K. Najimy, M. Smith (Usa '93) — La cantante Deloris torna nei panni della suora per aiutare le sorelle del convento di S. Celonna: basterà il rock'n'roll per redimere degli studenti pestiferi? N. V. 1h 50' Comm.

Italia — Tel. 692.951, Or.: fer. e fest. 16/17,30 18/20,30/22 — Lire 10.000
Film a luce rossa

Don Bosco — Or.: 21 — Lire 6000
CHIUSO

[redacted] Eden — Tel. 363.021, Or. 17,30/21 fest. 14/17,30 — L. 6/9000; rid. 7000
Una pallottola spuntata 33 1/3 — di P. Segal, con L. Nielsen, P. Presley, G. Kennedy (Usa '94) — Il tenente Drebin, pensionato e casalingo, viene richiamato in servizio per una nuova avventura demenziale, tra Oscar e killer mercenari N. V. 1h 14' [redacted]

Moretta — Or.: 20,30 fest. 16/18/20/22
RIPOSO

[redacted] Comunale — Tel. 346.901 — Or.: 21,15. Fest. 14,15 17,45/21,15
[redacted] fottutissimi amici — di M. Monicelli, con P. Villaggio, C. Childs, P. Hendel (It. '94) — Toscana '44: un pugile fallito gira per paesini organizzando incontri di boxe con ragazzotti affamati, in cambio di spiccioli e roba da mangiare. N. V. 1h 50' Commedia

[redacted] Maderno — Tel. 262.211
Getaway — [redacted] Donaldson, con K. Basinger, A. Baldwin, J. Woods (Usa '94) — Un fuorilegge, complice la moglie, esce dal carcere e si rimette nei guai. Per la coppia comincia una fuga disperata. Remake del film di Peckinpah. V. M. 14. 2h Azione

[redacted] Impero — Tel. 412.317. Or.: 20/22 fest. 16/18/20/22 — Lire 10.000
Killer Machine — di R. Talalay, con K. Allen, C. Mulkey (Usa '94) — Un serial killer muore in un incidente, si trasforma in un virus di computer e semina il terrore nelle case insorendosi nella rete elettrica e negli elettrodomestici. N. V. 1h 35' Horror

Vittoria — Tel. 412.771. Or.: 20/22 fest. 16/18/20/22 — Lire 10.000
Caro diario — di N. Moretti, con N. Moretti, R. Carpentieri, J. Beals (Italia '93) — Nanni Moretti racconta un anno della sua vita, tra malattie, salute ritrovata, quarantenni [redacted] sinistra che costituiscono l'ideologia con paranoia varia N. V. 1h 40' Commedia

[redacted] Lux — Tel. 944.231 — Or.: 20/22 fest. 20/22 — Lire 5000/4000
[redacted] 2 — di R. Daniel, con C. Grodin, B. Hunt, N. Tom (Usa '93) — Non c'è pace per il cane Beethoven: innamorato della dolce Missy, mette su famiglia, ma arrivano i guai quando la cucciolata viene rapita. N. V. 1h 30' Commedia

[redacted] Nuovo
RIPOSO

[redacted] Ferrini — Or.: 21 fest. 16/21 — L. 6000/8000
Un amico da salvare — di S. Wincer, con J. J. Richter, L. Petty, M. Madsen (Usa '93) — Un ragazzino si affeziona all'orca Willy, tenuta in condizioni terribili in un parco-divertimenti, e cerca di liberarla con una clamorosa operazione. N. V. 1h 52' Comm. Avvent.

[redacted] Galateri — Tel 485.324. Or.: [redacted] Fest. 17/20/22 — L. 7000, rid. 4000
Senza tregua — di J. Woo, con J. C. Van Damme, L. Henriksen, Y. Butler (Usa '93) — Un marittimo dà la caccia a una sadica organizzazione criminale per vendicare una avvocatessa, il cui padre è stato vittima dei killers. N. V. 1h 40' Thriller

[redacted] Iris — Tel. 916.393
OGGI RIPOSO

[redacted] Politeama — Tel.: 62.407 — Or.: 21 — Lire 6000/8000
Rapa Nui — di K. Reynolds, con J. S. Lee, S. Holt, E. Morales (Usa '94) — Nell'isola di Pasqua del 1680 la sfida di una giovane coppia al tabù dell'amore e la gara mortale degli abitanti in onore dell'antenato Hotu Matu'a. N. V. 1h 46' Dramm.

[redacted] Excelsior — Or.: 21 — Lire 7000
RIPOSO

[redacted] Lux — Tel. 927.534 — Lire 6000
OGGI RIPOSO

[redacted] Bertola — Tel. 47.896 — Lire 6000/7000
SALA GRANDE: **Una pallottola spuntata 33 e 1/3**
SALA PICCOLA: **My Life**

[redacted] Ariston — Tel. 391.311 — Ore 21,15 — Lire 8000
Trappola d'amore — di M. Rydell, con R. Gere, S. Stone, L. Davidovich (Usa '93) — Diviso tra moglie e amante, un architetto sa di dover dare una svolta decisiva alla propria vita. Sulla bilancia pesa anche l'affetto per la figlia. V. M. 14 1h 45' [redacted]

[redacted] Roby — Or.: 21 fest. 20/22 — rid. 3000; int. 5000
Quel che resta del giorno — di J. Ivory, con A. Hopkins, E. Thompson, C. Reeve (Ingh./Usa '93) — Un maggiordomo ricorda i suoi anni di fedele servizio con l'ex padrone durante i quali ha sacrificato tutto, inutilmente, anche il cuore. Da Ishiguro. N. V. 2h 13' Dramm.

[redacted] Civico — Tel. 43.756, Or.: 20/22 fest. 14/16/18/20/22. — L. 8000/10.000
Trappola d'amore — di M. Rydell, con R. Gere, S. Stone, L. Davidovich (Usa '93) — Diviso tra moglie e amante, un architetto sa di dover dare una svolta decisiva alla propria vita. Sulla bilancia pesa anche l'affetto per la figlia. V. [redacted] 14 1h 40' Drammatico

Italia — Tel. 42.606 — Lire 5000/10.000
[redacted] Hoop — di J. Coen, con T. Robbins, J. J. Leigh, P. Newman (Usa '93) — Un neo-laureato, ignara pedina di un complotto di potere, quando viene messo a capo di un gruppo industriale sorprende tutti con un'idea geniale... N. V. 1h 52' Comm.

[redacted] Roburent — Or.: 20,30/22,30
OGGI RIPO[redacted]

[redacted] Aurora — Tel. 712.957
My Life — di B. J. Rubin, con M. Keaton, N. Kidman, B. Whitford (Usa '94) — Colpito da un male incurabile, un uomo gira un video sulla propria vita, omaggio al figlio che sta per nascere e che non potrà conoscere il suo papà. N. V. 2h 01' Dramm.

Ritz — Tel. 712.477 — Or.: 20,15/22,15 fest. 20,15/22,15 — Lire 7000/8000
Malice - Il sospetto — di H. Becker, con A. Baldwin, N. Kidman, B. Pullman (Usa '93) — Dopo aver perso il bimbo che aspettava, una donna chiede il divorzio. Tutto si complica pericolosamente quando il marito scopre di essere sterile. N. V. 1h 47' Thriller

[redacted] CON TESSERA

[redacted] Monviso — Tel. 631.771. [redacted] — Ore 20/22,15, sab e fest. 15,30/17,45/20/22,15
CHIUSO

CHIEDETELO A LA STAMPA
– COSA SI DICE DI QUEL FILM: le recensioni di Lietta Tornabuoni sui film in prima visione
TELEFONA AL 144 66 6619 (lire 952 al minuto + iva)

PRIME VISIONI A TORINO

ADUA 200 c.so G. Cesare 67. **Caro diario.** Or.: 16,15; 18,20; 20,25; 22,30.
ADUA 400 c.so G. Cesare 67. **Troppo sole.** Or.: 15,40; 17,20; 19; 20,40; 22,30.
ALFIERI p. Solferino 4. Vedi Teatri.
AMBRA v. Chiesa Salute 77. Vedi Teatri.
AMBROSIO MULTISALA c. V. Emanuele II 52. Sala 1: **Due irresistibili brontoloni.** Or.: 14,30; 16,30; 18,30; 20,30; 22,30. Sala 2: **San[redacted] [redacted].** Or.: 14,30; 16,30; 18,30; [redacted] 22,30. Sala 3: **Nel nome del padre.** Or.: 14,30; 17,10; 19,50; 22,30.
ARLECCHINO c. Sommeiller [redacted] Or.: 14,30; 18; 21,30.
CAPITOL v. S. [redacted]mazzo 24. **Piccolo Nemo.** [redacted]: 15,15; 17,05; 18,55; 20,45; 22,35.
CENTRALE v. C. Alberto 27. **Film rosso.** Or.: 15; 16,50; 18,45; 20,40; 22,30.
C. CHAPLIN 1 v. Garibaldi 32/e. **My life.** Or.: 15,45; 18; 20,15; 22,30.
C. CHAPLIN 2 v. Garibaldi 32/e. **Il sogno della farfalla.** Or.: 16,15; 18,20; 20,20; 22,30.
CRISTALLO v. Goito 5. **Una pallottola spun[redacted] 33 1/3: l'insulto** [redacted]. [redacted]: 15,40; 17,20; 19; 20,40; [redacted]30.
DORIA via Gramsci 9. **Occhi per sentire.** Or.: 15,15; 17,05; 18,55; 20,45; 22,35.
ELISEO GRANDE piazza Sabotino. **Geronimo.** Or.: 16; 18,10; 20,20; 22,30.
ELISEO BLU p. Sabotino. **Jack colpo di fulmine** Or.: 16; 18,10; 20,20; 22,30.
ELISEO ROSSO p. Sabotino. **Impatto imminente.** Or.: 16; 18,10; 20,20; 22,30.
EMPIRE p. Vitt. Veneto 5. **L'inferno.** Or.: 16,30; 18,30; 20,30; 22,30.
ERBA c. Moncalieri 241. **Quel che resta del giorno.** Or.: 17,30; 20; 22,30.
ETOILE v. B. Buozzi ang. v. Roma. **My life.** Or.: 15,15; 17,40; 20,05; 22,30.
FARO v. Po 30. **L'innocenza del diavolo.** Or.: 16,45; 18,40; 20,30; 22,30.
[redacted] Trapani 57. **Due irresistibili brontoloni.** Or.: 16,15; 18,20; 20,25; 22,30.
IDEAL c. Beccaria 4. **Una pallottola spuntata 33 1/3.** Or.: 15,40; 17,20; 19; 20,40; 22,30.
KING KONG v. Po 21. **Caro diario.** Or.: 14,30; 16,30; 18,30; 20,30; 22,30.
LILLIPUT via XX Settembre 15 bis. **Schindler's List** Or.: 14,30; 18; 21,30.
LUX Gall. S. Federico. **Trappola d'amore (Intersection).** Or.: 16; 18,55; 18,50; 20,45; 22,40.
MASSIMO UNO via Montebello 8. **Film rosso.** Or.: 16,30; 18,30; 20,30; 22,30.
NAZIONALE 1 v. Pomba 7. **Le buttane.** Or.: 15,30; 17,15; 19; 20,45; 22,30.
NAZIONALE 2 v. Pomba 7. **La banca del seme più pazza del mondo.** Or.: 16; 18,10; 20,20; 22,30.
NUOVO ODEON v. Vanchiglia 8. **Rapa Nui.** Or.: 20,20; 22,30.
[redacted] 1 v. Arsenale 31. [redacted]. Or.: 14,50; 16,45; 18,40; 20,35; 22,30.
[redacted] 2 v. Arsenale 31. **Una pura formalità.** Or.: 16,30; 17,50; 20,10; 22,30.
[redacted] v. XX Settembre 15. [redacted] **Hoop.** Or.: 15,45; 18; 20,15; 22,30.
ROMANO Gall. Subalpina. **Vivere!** Or.: 15,30; 17,50; 20,10; 22,30.
STUDIO RITZ v. Acqui 2. **Una pura formalità.** Or.: 16; 18,10; 20,20; 22,30.
VITTORIA v. Roma 356. **Killer machine.** [redacted]: 16,15; 17,05; 18,55; 20,45; 22,35.

TEATRI A TORINO

TEATRO REGIO. Stagione d'Opera 1993/94. Vendita biglietti [redacted] La [redacted]rentola di Gioacchino Rossini, in cartellone [redacted] 14 al [redacted] giugno. Bruno Campanella direttore. Con Rockwell [redacted]. Enzo [redacted] Jennifer Larmore. Reg. Roberto De Simone. Biglietteria ore 13/18,30. Tel. 8815.241/242.

CARIGNANO. Stagione in abbonamento Teatro Stabile Torino: ore 20,45 il T.S.T. e il T.S. dell'Umbria presentano **Nella gabbia**, di H. James, con A. Guarnieri, a cura di L. Ronconi. Biglietteria T.S.T., via Ro[redacted] 49, [redacted] 12-18, lunedì riposo. Tel. 517 6246/544.562. Repliche fino a domenica 5 giugno.

ERBA. Spettacoli e saggi di danza e teatro. Informazioni e prenotazioni [redacted] Vignale Danza '[redacted]. Biglietteria: oggi ore 16/23. Domani [redacted] 17/23.

LE TV PRIVATE

[redacted]
19,30 [redacted] **Baseball**
20,05 **Paper Moon**, telefilm
20,30 **Prof. poliziotto: Hollywood [redacted]**, telefilm
21,30 **Prof. poliziotto: Enos**, telefilm
22,30 [redacted] **12**
23,30 **Le pazze storie di Dick Van Dyke**, telefilm
24 — **Light Show**, varietà
0,30 **Fausto Terenzi sexy show**

Telecupole
19,25 **Tg 4**
20,30 **Ivanhoe**, film
22,30 **Tg 4**
23 — **Speciale con noi**

Telecity
19,30 **Alice**, telefilm
20 — **Beany [redacted] Cecil**, cart.
20,30 **Gli ultimi giorni di Salem**
[redacted] **Una notte piena di pioggia**, film
0,15 **F.B.I.**, telefilm

Quarta Rete Tv
19,45 [redacted]
20,15 **Skazzaoke mania**
20,30 **Notte di terrore**, film tv
[redacted] **Vizi privati**
0,15 [redacted] **lampada [redacted] Aladino**

[redacted] Canavese
19,30 **Canavese** [redacted]
20 — **Telenovela**
21 — **Video shop**
22 — [redacted]
[redacted] [redacted] **notizie**
24 — **Notturno**

Telesubalpina
19 — **Il colloquio con l'arcivescovo**
19,15 **Il giorno del Signore**
19,25 **Domani celebriamo**
19,30 **Il regionale**
20 — **Cartoni [redacted]**
20,30 [redacted] **Roma - Aquila imperiale**, film
22,30 **Grissini reali**, T come Torino
23 — **Il regionale**
23,30 **Documentario**

G.R.P.
19 — **Grp monitor**
19,30 **Speciale ok motori**
20,30 **Tutti gli uomini del re**, film
22,30 **Charlie**, telefilm
23 — **Grp monitor**, replica
0,30 **Avventure in alto mare**, telefilm
1 — **La strada scarlatta**, film
2,50 **L'innocente Casimiro**, film

Rete 7 Piemonte
20,40 **Colpo letale**, film
22,40 **Informa 7**
23 — **I classici** [redacted]
23,40 **Informa [redacted]**
24 — **Un gangster venuto [redacted] Brooklyn**, film
0,35 **I classici dell'erotismo**
1,15 **Informa 7**
2,20 **I classici dell'erotismo**

Primantenna Supersix
19,10 **Tgg**
20,30 **Fuoco fatuo**, film
22 — **Supers[redacted]**
22,30 **Studio per il Tacio**, varietà musicale

Quinta Rete
19,30 **Microide e Microsuperman**, cartoni animati
20 — **Sasuke**, cartoni animati
[redacted] **L'albero [redacted] cuccagna**, tras. [redacted]
23,30 **Telefilm**
0,30 **New Excalibur**
1,30 **Notturno**

Videogruppo
19,30 **Videonotizie**
20 — **L'editoriale**
20,10 [redacted] **notes**
20,30 **Notte e dì**, film
[redacted] **Vi**[redacted]
24 — **La frontiera dell'odio**, film
2 — **Mtv speciale**

Quadrifoglio Odeon
19 — **Birimbao**, trasmissione per [redacted]zi
20,30 **Presunto violento**, film
22,30 **Pink Pink**, varietà
22,45 **Mitico weekend**, magazine sul cinema
23,15 **Crazy love**, film
1,30 **Sexy Stark**, varietà

Rete 9 Tai
20,25 **Telegiornale 9**
20,50 [redacted] **minuti per te**
20,52 **L'Ala di Islamo**[redacted]
21,15 **Scusi lei che ne pensa?**
21,30 **Ok motori**
22 — **Telegiornale 9** [redacted]
22,15 **Speciale ok motori**
22,58 **Due minuti per te**
23 — **Telegiornale 9**

Telecampione
20,30 **Il prigioniero**, film
22,30 **Pallacorda**, talk-show
23,45 **Bravo Dick**, talk-show
1,30 **Pallacorda**, replica
2,30 **Il silenzio è d'oro**, film

Eventuali errori e variazioni nei programmi sono causati [redacted] con tempestive comunicazione [redacted] emittenti.

Pallone elastico, nel campionato di serie A domani Sciorella riceve Dotta

Ceva insegue il primo punto

Stasera (ore 21) Vacchetto sfida Molinari che potrebbe risentire ancora dell'infortunio alla schiena. C'è Dogliotti-Rosso II. Bellanti va in campo ■ Pieve di Teco contro Papone

[illegible]

CICLISMO

Peveragno, pedalata ecologica per festeggiare la Croce [illegible]

Nel decennale della Croce rossa domani (ore 15) c'è la «Passeggiata ecologica» organizzata col Gs Ciclismo Stampa. [r. s.]

GOLF

A Cherasco Coppa «Sei» [illegible] diciotto buche

Oggi (dalle [illegible] il Club Cherasco ospita la nona Coppa «Sei» (Società Editrice Internazionale), su 18 buche stableford, tre categorie. [r. s.]

BOCCE

Verzuolo ospita la finale della categoria D

Arnaudo (Bra), Priola (Forti Sanni), Grande (Racconigi), Bossolasco (Vitanova), Cacciioppo (Sbs), Ansaldi (Aresio), Torterolo (La Novella), Barbero (Narzole) oggi dalle 14,30 gareggiano alla finale provinciale D. [r. a.]

PODISMO

Domani ■ Bra si corre ■ trofeo «Juve Club»

Al telefono 0172-423.701 ultime iscrizioni per il trofeo «Juve Club» che si disputa domani (ore 10) a Bra. [g. n.]

CEVA. Con Stefano Dogliotti ■ Marco Pirero ai vertici della classifica, comincia oggi pomeriggio il settimo turno d'andata del campionato di serie A di pallone elastico.

Come [illegible] ormai diventando consuetudine, la giornata sarà divisa in tre fasi. Oggi [illegible] 15,30 a Pieve di Teco si gioca il confronto tra Papone (Pievese) e Bellanti (Ipersidis Cuneo); alle 21 scenderanno invece in campo ■ Ceva, Vacchetto (Astor) ■ Molinari (Monferrina) e a Spigno, Dogliotti (Pro Spigno) e Rosso II (Sant' Orsola Albese).

Domani alle 15,30 si giocherà ■ Diano [illegible] la partita tra Sciorella (Conad Imperia) ■ Dotta (Merlo Sidis Cortemilia). L'ultima partita ■ in programma [illegible] a Caraglio dove si affronteranno Tonello (Cassa rurale) ■ Pirero (Taggese).

A prima vista [illegible]mbra un turno interlocutorio, che non dovrebbe modificare in modo sostanziale le principali posizioni della classifica. Sarà anche una giornata con alcuni giocatori, particolarmente Molinari e Rosso II, alle prese con infortuni che si annunciano piuttosto [illegible].

A Pieve di Teco il cuneese Bellanti cercherà di conquistare il secondo punto stagionale, ma soprattutto di uscire dalla crisi di avvio stagione, prima che sia troppo tardi per entrare nel lotto dei finalisti. Papone non è un avversario irresistibile anche [illegible] sul campo è pericoloso. Bellanti però si fa preferire in virtù di una maggiore esperienza e di un più elevato tasso tecnico.

Sulle altre due gare pesa l'incognita delle condizioni fisiche [illegible] Molinari ■ Rosso II.

Nel recupero di mercoledì con Bellanti a Cuneo, Molinari ha accusato forti dolori alla schiena ed è stato costretto ■ uscire dal campo dopo ■ riposo. Anche prima, però, non aveva potuto imprimere alla [illegible] azione la solita potenza. Occorrerà vedere se avrà recuperato nel breve periodo di tempo che ha avuto prima della gara in programma stasera. Per Vacchetto c'è quindi la possibilità [illegible] cancellare lo zero dalla propria classifica.

Altro infortunato eccellente è Rosso II, che si è stirato due settimane fa e che lunedì, contro Tonello, è uscito dal campo dopo avere battuto pochissimi palloni.

Il suo avversario Dogliotti sta invece attraversando un periodo [illegible] di grandissima forma e anche [illegible] Rosso II al massimo della condizione avrebbe trovato un ostacolo durissimo sul suo cammino. In questo modo il compito dei padroni di casa dovrebbe [illegible] notevolmente facilitato.

Nella gara di domani, tra Sciorella e Dotta, i pronostici vanno invece al campione d'Italia, anche perché Sciorella è reduce da due pesanti sconfitte consecutive contro Pirero ■ Dogliotti, entrambe con [illegible] punteggio di 11-2.

Aldo Scavino

Da sinistra Stefano Dogliotti e Marco Pirero che sono leader alla vigilia del 7° turno d'andata diviso in tre fasi (l'ultimo match si disputerà mercoledì)

In gara 64 squadre

Le [illegible] tricolori ■ Caraglio

CARAGLIO. Scatta oggi il Campionato italiano di petanque a terne, seconda categoria. Sui campi allestiti nello sferisterio comunale si affronteranno [illegible] sessantaquattro squadre in rappresentanza di Piemonte, Valle d'Aosta, Liguria e Lombardia.

«La prima fase della manifestazione - spiega Eraldo Mugnaldi, presidente della società Amici della petanque Caraglio - s'inizierà alle 15 per concludersi alle 19. La sfida riprenderà domani mattina alle 9. [illegible] ■ la prima volta che la Valle Grana ospita prove di petanque di livello nazionale. Il nostro club ha già organizzato quattro tornei tricolori».

A rappresentare Caraglio saranno tre formazioni: Adriano Iscardi-Stefano Aimar-Costanzo Armando; Enrico Giraudo-Marco Damiano-Franco Ficetto; Gian Mario Bagnaschino-Aldo Armando- Francesco Menardi.

La terna che si aggiudicherà il torneo parteciperà [illegible] Campionato italiano di prima categoria. [c. g.]

A Roccasparvera

Rampicorsa con sterline ■ marenghi

ROCCASPARVERA. Oggi la fra[illegible] Castelletto ospita la [illegible] conda «Rampicorsa», gara open [illegible] duathlon sponsorizzata dalla «Probike» di Boves (dove, al telefono 0171-387.363) è ancora possibile iscriversi.

Il programma prevede alle 13,30 ritrovo e iscrizioni al bar Inea; alle 15 la partenza, tre ore più tardi si svolgerà la premiazione (sono in palio, fra gli altri riconoscimenti, sterline, marenghi ■ medaglie d'oro; inoltre 50 articoli sportivi e una [illegible] tain-bike dal valore di 900 mila a sorteggio).

[illegible] percorso misura 22 chilometri: 4 all'inizio e alla fine di corsa, intervallati da 14 [illegible] mountain-bike (prova nella quale è obbligatorio il casco). Il circuito (50% su sterrato) è tra Castelletto-Gaiola ■ la strada per Rittana con traguardo nel [illegible] sportivo.

Sono al via le categorie femminili (unica) ■ maschili; quest'ultima è divisa in tre fasce: Giovani dai 15 [illegible] 29 anni; Adulti da 30 a 39; Veterani dai 40 anni [illegible] su. [r. s.]

Allievi ■ Ragazzi

[illegible] Star» sono in campo sette cuneesi

Toni Rabbia allenatore degli [illegible] ■ Fossano [illegible] a Torino sarà in panchina per la selezione All Star Piemonte

[illegible] ■ concludono oggi pomeriggio nella palestra Riv ■ Torino [illegible] ■ gare ■ Allievi e Ragazzi, la sfida dell'All Star Piemonte. Sulla panchina [illegible] selezione Allievi ci sarà il tecnico fossanese Toni Rabbia. In campo il monregalese Bernard e i saluzzesi Nervi ■ Putetto.

Un altro atleta della Cover, Lorenzato, è stato selezionato fra i Ragazzi, dove la pattuglia cuneese è completata dal fossa[illegible] Piumatti e dalla promessa monregalese Brezzo, un «lungo» [illegible] poco arrivato al basket, ma subito diventato una sicu[illegible] sotto canestro. [l. f.]

Alla «Tre Giorni»

Casalgrasso [illegible] un [illegible]

CASALGRASSO. Il veneto Simone Cadamuro (18 anni) ha vinto allo sprint la prima tappa della «Tre Giorni Piemontese», gara internazionale per Dilettanti Juniores organizzata dalla Promosport Alba di Pier Renzo ■ Mario Bocchio. A Casalgrasso il corridore di San Donà di Piave (amico di Argentin; grazie al successo di ieri ha ipotecato la maglia azzurra per i Mondiali ■ Quito in Ecuador) che ha percorso i 100 km in 2h15', ha preceduto il russo Serguey Kouznetsov, Alberto Cappellazzo (Rinascita Ormelle Treviso), Lorenzo Corbetta (Cantù) e Diego Mizzau (Mercatone Zeta). Nella generale Cadamuro guida con 5" su Kouznetsov, 9" sull'ucraino Pavel Kondratienko (che ha usufruito [illegible] 2 abbuoni ai traguardi volanti vinti), 10" su Cappellazzo ■ 11' sul russo Dimitri Parfimovith. Quest'ultimo ■ Kondratienko sono [illegible] in fuga per tre quarti di gara con vantaggio di 2'30".

Oggi (via alle 14,30) seconda tappa, da Vignolo al Santuario ■ Castelmagno. [r. s.]

SCUOLA PROFESSIONALE [illegible] ACCONCIATURA

C.A.P.E.

con Presa d'Atto della Regione Piemonte

Sono aperte le iscrizioni per i Corsi di Avviamento Professionale ■ Acconciature Femminile, per la durata di anni 4.
Al termine del quale i giovani, che superano gli esami delle prove finali, otterranno l'Attestato di Presa d'Atto Regionale come previsto dalla legge [illegible]. 8/80.

Essendo i posti limitati, gli interessati per informazioni - iscrizioni possono rivolgersi presso la sede C.A.P.E. in corso Cortemilia 19, Alba (CN), tel. 1073/441340 tutti i lunedì mattino [illegible] ore 8,30/12,30.

CITTA' [illegible] CHERASCO

SABATO 28 - DOMENICA 29 MAGGIO '94
PALAZZO SALMATORIS

3ª EDIZ. MOSTRA NAZIONALE ■ FILATELIA TEMATICA

3ª EDIZ. MOSTRA MERCATO FILATELIA E NUMISMATICA

ANNULLO POSTALE SPECIALE IL GIORNO 28 [illegible] ORE 10-16

(Ingresso libero)

Marc Matois Invest

NIZZA CENTRO
a 80 mt. dalla spiaggia
a 200 mt dalla [illegible] pedonale

Monolocali e bilocali
nuovi da
410 000 *Franchi*

☎ [illegible]

Symbol

IL TEMPIO DEL LISCIO
GIOVEDI' SABATO
E DOMENICA SERA

QUESTA SERA
[illegible] MARCO
[illegible]
DOMANI SERA
[illegible] DILIANA
GIGLIAN
S.S. ASTI MARE
VIGLIANO D'ASTI
TEL. 0141/952.132

[illegible] **Se sogni una Wagon, lasciati tentare da** *Azzurra* s.r.l.

Escort Explorer è ■ Wagon 16 valvole che hai sempre sognato. Oltre all'Airbag lato guida e [illegible] più avanzate misure ■ sicurezza attiva ■ passiva: **Motori ZETEC 16V** 1.6i [illegible] ■ CV e 1.8i da 105 CV allo [illegible] prezzo - **Servosterzo** per una maggiore guidabilità - **Nuova strumentazione** a fondo bianco fluorescente derivata dalla [illegible] Cosworth - **Nuovo frontale** [illegible] spoiler e fendinebbia integrati - Volante e cambio rivestiti in pelle - Sedili sportivi

ESCORT WAGON EXPLORER

Airbag lato guida ed equipaggiamento di serie
L. 26.850.000

Equipaggiamento di serie *Azzurra*
Antifurto perimetrale GT con telecomando **L. 650.000**
Sintolettore con frontalino estraibile 2003R **L. 525.000**

*PREZZO *Azzurra* CHIAVI IN MANO **L. 23.890.000**

*FINO AL 31 MAGGIO!

...ed in più la tranquillità del contratto prezzo bloccato

OFFERTA NON CUMULABILE CON ALTRE IN CORSO

AZZURRA CONCESSIONARIA **FORD** E VENDITA - ASSISTENZA E RICAMBI A **MONDOVÌ** - VIA TANARO, 50 (CASELLO AUTOSTRADA) - TEL. 0174/42.755

J.P TOD'S - DISTRIBUZIONE ITALIA - Tel.0276000983

HAND-MADE ENTIRELY
J.P TOD'S
BY EXPERT SHOEMAKERS

AMERICA' S CUP CHALLENGERS

BOAT COMPETITION

A MONTEBELLO

DAL 20 MAGGIO AL 4 GIUGNO

IL PUNTO DEL RISPARMIO

IPER MONTEBELLO

3x2

33l.

PREZZI IPERISPARMIO

ORARIO CONTINUATO

Lunedì	14.00 - 22.00
Martedì Mercoledì Giovedì	9.00 - 21.00
Venerdì	9.00 - 22.00
Sabato	9.00 - 20.00

1974 VENT'ANNI IPER 1994 — IL PUNTO DEL RISPARMIO

AP L TREVISAN

Effettuata comunicazione al Comune competente ex legge n. 80 del 19/03/90. Offerta valida dal 20 Maggio al 4 Giugno 1994. Salvo assortimento esaurito.

CENTRO COMMERCIALE MONTEBELLO
S.S. 10 TRA VOGHERA E CASTEGGIO - TEL. 0383/8941

Per la pubblicità
LA STAMPA
PK
publikompass
16121 GENOVA
C. R. Ceccardi 1/14
Tel. (010) 540.184-592.560
17100 SAVONA
Piazza G. Marconi 3/5-3/6
Tel. (019) 814.887-811.182

LA STAMPA
LIGURIA
GENOVA E LEVANTE
Sabato 28 Maggio 1994 LV 33
Genova, via Varese 2, tel. 565.716-532.272

LA STAMPA
ogni venerdì
tuttodove
settimanale dei viaggi

Costato 4 miliardi, sarà ricostruito

Marassi riavrà il suo «gazebo»

DAL NOSTRO CORRISPONDENTE

«Gazebo» dello stadio di Marassi, realizzato per i Campionati mondo di calcio e costato oltre 4 miliardi, già condannato, per inesorabili leggi di sicurezza ambiente, a demolito potrebbe risorgere. Ieri, da parte dei gruppi politici che sostengono la maggioranza, in particolare il pds, anche la stessa Rifondazione comunista, è venuta una proposta alternativa che potrebbe trovare realizzazione da parte della giunta.

«Sarebbe possibile - ha detto il capogruppo della Quercia Ubaldo Benvenuti - ricostruire, con lo stesso materiale, il gazebo in altre parti della città, per esempio nella "fascia di rispetto" di Prà». La proposta di ricostruzione nasce da un'osservazione di fondo: «Da molto tempo ormai - prosegue Benvenuti - il gazebo serviva come sorta di centro civico per tutta la zona di Marassi: come sala di riunioni per assemblee della circoscrizione, come palestra per i circoli e per le associazioni sportive. Ora non si può lasciare una larga area Val Bisagno completamente priva di servizi».

A questo punto, ecco una serie di proposte che presentate alla giunta nei prossimi giorni. La prima riguarda il recupero dei fondi della «gradinata sud» dello stadio di Marassi che potrebbero rapidamente per una parte dei servizi sociali. Un secondo impiego riguarda la palestra della nuova sede dell'istituto professionale turistico «Firpo» che, negli orari extra scolastici, potrà essere messa a disposizione della cittadinanza. In terzo luogo, si pensa di recuperare, come parcheggio e zona verde, la parte già destinata a demolizione della Conceria Boccardo che è dirimpetto al gazebo.

«In parole povere - prosegue Benvenuti - ci rendiamo conto che la demolizione del gazebo, ancorchè dovuto, un adempimento assurdo che sarebbe meglio evitare. E non abbiamo neppure voglia rinvangare il passato e le scelte, più o meno discutibili, che furono effettuate in quegli anni che hanno preceduto i Mondiali e Celebrazioni colombiane. Ci sembra invece che sia giunto il momento per ripensare, in termini di nuova cultura urbanistica, un po' tutti i servizi d'un quartiere popoloso e che ha grosse esigenze».

Il gazebo venne realizzato dietro precisa richiesta dell'organizzazione internazionale dei Mondiali come ufficio stampa. Venne realizzato su una «piastra» di copertura del Bisagno, che fu contestata dagli ambientalisti e dai Verdi. La realizzazione della «piastra» era collegata allo scavo del Fereggiano per evitare possibili danni legati ad alluvioni o piene del Tutta la vicenda - prima dell'epilogo nell'inchiesta giudiziaria sul «caso» del Fereggiano tutt'ora in corso - fu comunque oggetto di discussioni vivaci e tempestose e di contrasti in seno alla giunta Campart e, successivamente, con strascico di ricaduto sulle giunte Merlo e Burlando. Adesso si dovranno spendere molte centinia milioni per la demolizione del gazebo. «Meno però - conclude Benvenuti - di quanto s'è detto in Consiglio. Con meno di mezzo miliardo si dovrebbe poter demolire e ricostruire. Lo esigono i cittadini e il buon senso».

Paolo Lingua

In dodici mesi sono stati sequestrati 54 chili di stupefacente e compiuti 1334 arresti

La polizia in festa, tra la gente

Cerimonia ieri all'Expo per la ricorrenza del Corpo. Il questore Marcello Carnimeo ha consegnato 108 encomi a funzionari e agenti, tracciando un bilancio dell'attività svolta tra maggio '93 e aprile '94

GENOVA. «Insieme tra la gente, per la gente», in una giornata baciata dal sole, nella Piazza delle Feste dell'Expo. Una cornice ideale per la festa della polizia, che si è svolta mattina. Sul palco, le più alte autorità militari e civili della città e il duca Amedeo d'Aosta. Tutto intorno una folla strabocchevole, tra cui spiccava la presenza giovani e giovanissimi. Lo slogan scelto quest'anno dal questore Marcello Carnimeo «Insieme tra la gente, per gente» ha colto il sentimento di vicinanza ideale affettiva instaurato tra i genovesi e la polizia. Il questore Carnimeo ha ricordato l'impegno nel centro storico, il primo che dovette affrontare dal suo arrivo in città. Erano i giorni violenti scontri tra le ronde residenti ed extracomunitari. «Non abbiamo militarizzato il centro storico, qualcuno ha detto - ha puntualizzato - ma volevamo restituire i vicoli, le piazze del centro storico agli abitanti». In apertura ha ricordato il vicequestore Francesco Navarra, che ha rischiato la vita nel corso dei disordini scoppiati allo stadio durante il derby.

La cerimonia di ieri all'Expo: momento d'incontro tra la polizia e la gente

Nella cerimonia sono stati conferiti 108 encomi, 5 encomi solenni, 1 medaglia di bronzo al valore civile. Una particolare menzione è andata all'agente scelto Franco Confetti «che con coraggio e generosità, tuffandosi in mare, riuscivo a trarre in salvo un uomo che rischiava di annegare, prestando soccorso ad altre due persone in difficoltà». Per questo intervento, effettuato mentre prestava servizio a Oristano, è stato decorato con la medaglia di bronzo al valore civile.

La relazione di di attività ha premiato in particolare modo l'attività della Squadra mobile, cresciuta del 30 per cento per numero di arresti, 8 omicidi 14 stati risolti, e identificati gli autori di 18 rapine su 32. Dal 1° maggio '93 al 30 aprile '94 sono state denunciate 4725 persone, 1075 sono state arrestate su iniziativa della polizia, per ordine dell'autorità giudiziaria.

Sequestrati oltre 17 chili di cocaina, 7 di eroina, e circa 30 di hashish, uno stupefacente che ha ripreso mercato. Inoltre, stati controllati 4560 cittadini extracomunitari, rilasciati permessi soggiorno, espulsi 1233 stranieri.

Il questore Carnimeo ha ricordato l'operazione Eraclito, che portò alla scoperta di un grosso traffico di stupefacenti. Gli encomi sono andati al vicequestore aggiunto e capo della Mobile Salvatore Dispenza, al commissario capo Giuseppe Gonan, al commissario Francesco Borrè, al commissario Fabio Bernardi, al sovrintendente Giovanni Sanguineti e all'assistente Nicola Longo. Inoltre: al commissario capo della Criminalpol Maurizio Auriemma, al vicequestore aggiunto Pasquale Zazzaro, attualmente dirigente del commissariato di Chiavari, al vicequestore aggiunto Salvatore Genova, dirigente commissariato Sestri Ponente.

Cavaliere

TRENI

Domani scatta l'orario estivo: Pendolino «potenziato»

Domani entrerà in vigore il nuovo orario, subito messo a dura prova dallo sciopero di ventiquattr'ore indetto dalle rappresentanze sindacali della stazione Milano centrale dalle 21 questa sera. Domani sarà presentato nuovo Pendolino festivo Torino-Roma, ogni domenica in partenza dalla stazione di Torino Porta Nuova alle 8,18, che effettuerà fermate ad Asti, Alessandria, Genova Principe (9,56) Brignole (10,04), Margherita Ligure-Portofino (10,24) e Monterosso (10,55). **[p. c.]**

CICLO SIDER

Alla Gog un concerto al Comunale costa milioni

Un della Gog costa, mediamente, dieci milioni come indica correttamente l'articolo pubblicato ieri a firma di Roberto Iovino. Per una banale disguido, nel sommario, veniva indicata la cifra di venti milioni: decisamente troppi per gestione oculata quella della Gog. Ce ne scusiamo. **[r. s.]**

ACCIAIERIE

Convenzione per Cornigliano, lunedì la firma

Lunedì 30, salvo sorprese, dovrebbe essere siglata la tanto sospirata tra gli enti locali e le Acciaierie di Cornigliano. E' stata proposta dalla regione di fissare, come confermato dal Consiglio di Stato, la produzione a 3500 tonnellate al giorno bloccando la produzione della cokeria, ma non l'altoforno. **[p. c.]**

EDILIZIA

Il Consedil finanzierà i lavori in piazza delle Vigne

Il Consorzio operativo collegio regionale imprenditori edili Consedil ha annunciato che fornirà la propria collaborazione ai privati per gli interventi di restauro in piazza delle Vigne. «L'esiguità dei finanziamenti e disposizione del comitato spontaneo - dicono gli imprenditori - ci spinge intervenire per realizzare il primo intervento di recupero spontaneo. **[p. c.]**

L'operazione nell'ambito dei controlli delle strutture sanitarie della provincia

Blitz dei Nas alla casa di riposo

Alla Doria di Struppa, una denuncia per truffa

GENOVA. Ispezione dei Nas, il nucleo antisofisticazioni dei carabinieri, nella le riposo Doria di Struppa. Gli investigatori hanno riscontrato irregolarità di vario tipo, inoltrando alla magistratura la richiesta di provvedimenti per truffa aggravata abuso d'ufficio. Al momento, comunque, non ha notizia di informazioni di garanzia.

L'operazione è stata condotta nell'ambito una serie di controlli nelle ricovero e cura della provincia di Genova. Lo speciale nucleo dei carabinieri ha tra i suoi compiti la repressione di reati contro la salute dei cittadini. In passato, i blitz dei Nas avevano permesso di scoprire casi sommersi di maltrattamento o, all'opposto, di abbandono degli ospiti di strutture di ricovero.

Per quanto riguarda la di riposo e cura Doria, i Nas hanno segnalato, tra l'altro, le condizioni fatiscenti in cui si trovano i locali. La situazione però era nota al Comune, che gestisce la struttura, e da poco erano stati avviati gli interventi di ripristino.

Al centro dell'attenzione dei Nas, dunque, irregolarità di ordine amministrativo. In particolare, in ulteriori accertamenti sull'inquadramento di alcuni medici. I professionisti avevano formalmente un contratto consulenza con la di riposo. Tuttavia, è la posizione di coloro che risultano alle dipendenze ospedali e ambulatori pubblici cittadini. Per loro i Nas hanno ancora formalizzato la richiesta provvedimenti giudiziari.

Diverso è il caso di chi, pur non avendo conseguito titolo richiesto, era chiamato ricoprire mansioni specilistiche e di fatto era considerato tale. La circostanza sarebbe anche avvalorata dai contratti di consulenza stipulati con la direzione della riposo.

Altre irregolarità riguarderebbero la gestione degli ambulatori di laboratori della struttura. La casa di riposo e cura Villa Doria è il principale presidio, insieme all'Istituto San Raffaele di Coronata, per l'assistenza agli anziani. Dispone infatti servizi poliambulatoriali, radiologia, mammografia, ecotomografia, e di un centro di riabilitazione logofisioterapico.

La relazione dei Nas ora vaglio della magistratura. Una decisione potrebbe già presa nelle prossime ore. **[p. c.]**

ECONOMIA

Coop, bilancio in attivo

Bilancio positivo, malgrado la crisi, per Coop Liguria. Ieri mattina sono stati presentati i risultati dell'esercizio '93, che si è chiuso 484 miliardi e 856 milioni fatturato, facendo registrare un incremento di 6,99 per cento rispetto all'anno precedente. Con il fatturato di Ipercoop (140 miliardi e milioni) si raggiungono 625 miliardi e 720 milioni, 16,5 per cento in più rispetto al '92. Nel corso del '93 i clienti di Coop Liguria stati milioni 855 mila, con un aumento 3,34 per cento. I clienti dell'Ipercoop sono stati un milione e 829 mila, più 54,25 per cento rispetto al '92. Sono aumentati vertiginosamente anche i soci: oltre 11 mila i nuovi iscritti, che portano il totale a 218 mila 486. Per il futuro è stato convenuto puntare su strutture medio-grandi, in grado offrire servizi qualificati. Inoltre, si è decisa la costituzione di una società per la gestione degli hard-discount. **[p. c.]**

SE GLI ALBERGHI FANNO STORIA

Tariffe d'élite e servizi adeguati: la clientela più esigente vuole così

«Offerta speciale» allo Splendido anche per i Vip il «tutto compreso»

Un segno dei tempi che cambiano. Anche l'albergo Splendido di Portofino, considerato tra i primi to migliori hotel del mondo e tra i primi venti più conosciuti, si presenta sul mercato con un'«offerta speciale», valida per tutta l'estate.

Attenzione, però: non si tratta di iniziative che scalfiscono il mito dell'«albergo dei re», ma anzi, sono l'esempio che anche i miti devono stare al passo con i tempi. O meglio ancora, come afferma il direttore Maurizio Saccani, debbono «cercare di seguire sempre i desideri della clientela». Che chiede sconti, trattandosi di un turismo d'élite, ma chiede un rinnovato approccio al mercato delle vacanze, incluse quelle di lusso.

L'iniziativa. Da domani sino al 15 settembre è possibile soggiornare due notti allo Splendido, dalla domenica al giovedì, pagando una camera superiore (o camera De Luxe) un milione 240 mila se doppia, mila se singola. Una terza notte supplementare, escluso venerdì e sabato, costa rispettivamente 580 o 280 mila lire in più. Ricapitolando, per tre notti si paga camera doppia milione 820 mila, una singola mila.

Nel prezzo, perchè lo «stile Splendido» è soltanto una leggenda, è inclusa la piccola colazione, una bottiglia di champenoise e fiori in camera, un biglietto per una escursione in battello a S. Fruttuoso.

Spiega il direttore: «Si tratta di condizioni speciali che ormai fanno tutti i grandi alberghi. A richiedere questa sorta di "pacchetti", anche se il termine è un po' improprio, è soprattutto la clientela anglosassone, direi in particolare statunitensi e inglesi».

Continua Maurizio Saccani: «La richiesta di questo tipo formule è altissima. si tratta tanto offerte scontate, nè di soggiorni per fasce di clientela meno elevate. E' soltanto modo diverso di intendere la . E' po' il discorso del "tutto compreso" legato alla crociera, che ha decretato il successo di questo cato, nonostante la crisi. Offre il modo di acquistare la vacanza direttamente da propria, andare incontro a problemi di cambio, a spese aggiuntive. pago un tot, indipendentemente da quanto, e so che così sarà volta arrivato a destinazione».

«E' diventata una moda, una richiedere questo tipo d'offerta, soprattutto all'estero», dice Saccani. «E naturalmente lo Splendido, questo è il desiderio della clientela, non può esimersi dall'obbligo di rispettarlo».

Un desiderio che, di recente, è stato espresso al signor Saccani anche da un principe europeo: lo «smart set» guarda aggiornato al mercato del turismo e così fa lo Splendido, un vatorio privilegiato, ma isolato. **[f. p.]**

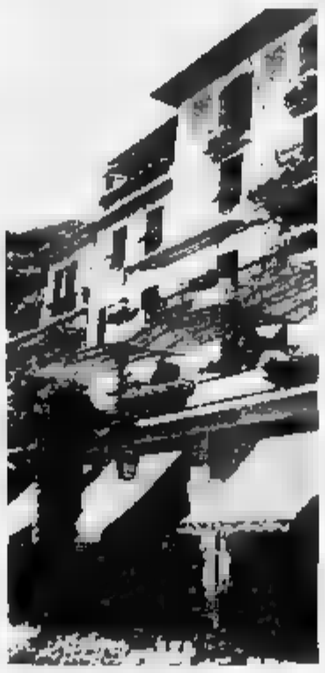

L'invenzione di un genovese: l'allarme scatta soltanto in caso rottura

E ora c'è il preservativo musicale

Una colonna sonora inserita con un microchip

GENOVA. Forse non sarà l'invenzione secolo, ma Lino Missio, 27 anni, genovese, in cuor suo ripone molte speranze sul preservativo musicale. Dopo mesi di studio, lui, perito elettronico e studente di Fisica, dopo una breve stagione Ingegneria, ha brevettato un profilattico con colonna sonora incorporata. La musica farà la colonna sonora del rapporto. Anzi, se si sente sono guai. Sì, perchè un microchip sprigionerà note in di rottura del preservativo. Nel caso i più distratti non se ne accorgessero. Nulla può invece per il dopo.

Il giovane e intraprendente Missio non è nuovo di invenzioni. Prima aveva presentato televisione con gli odori (un dispositivo permette di percepire odori in tema le sequenze che appaiono sui video) e la macchina dell'anima gemella.

Veniamo però intanto all'invenzione del giorno. Spiega Lino Missio: «Il preservativo è cosparso all'esterno di sostanza chimica anch'essa brevettata e sulla composizione non posso dire nulla. Eccetto che ha proprietà conduttive». «Un microchip - continua l'inventore - grande centimetro quadrato e dello spessore di quattro millimetri, è collegato sempre all'esterno della guaina attraverso due elettrodi. In caso di rottura, si interrompe il circuito elettrico e il chip fa partire la musica».

A scelta la colonna sonora: la preferita dall'inventore è «Per Elisa» di Beethoven. Si può decidere a seconda colore del chip.

L'idea circuito elettrico può che suscitare una certa inquietudine. Missio rassicura: «Non ci sono rischi. Ovviamente l'ho anche provato».

Da quando si è sparsa la notizia, il telefonino del giovane inventore non ha smesso di trillare. Da lunedì Missio prenderà in esame le proposte ricevute. **[p. c.]**

Lino Missio e la sua «invenzione»

NUMERI UTILI

FARMACIE

GENOVA
TURNO NOTTURNO
Europa: [redacted] Europa 676
Gheral: corso Buenos Aires - Corte Lambruschini
Pescetto: via Balbi 186

COGOLETO
Comunale: lungomare S. Maria 11

SORI
Sori: via Cairoli 18, tel. 700.632

[redacted]
Savio: p.zza N. da Recco, tel. 74.055

CAMOGLI
Antola: via della Repubblica 97, [redacted] 771.0669

S. MARGHERITA
Internazionale: p.zza Martiri 2, tel. 287.169

RAPALLO
Tonolli: via Mazzini 46, tel. 50.296

ZOAGLI
Valera: piazza XXVII Dicembre 8, tel. 259.041

CHIAVARI E LAVAGNA
Solari: via [redacted] Liberazione 143, tel. 306.912

SESTRI LEVANTE
Comunale: via Roma 74, tel. 41.776

[redacted]
Marcone: via Longhi 66, [redacted] 49.232

[redacted]

Genova: tel. 595.951; **Camogli:** 770.205; **Ruta:** 771.119; **Recco:** 74.234; [redacted] **Margherita:** 287.019; [redacted] **pallo:** 50.433, 60.700; **Chiavari:** 322.422, 309.555; **Cogorno:** 384.620; **Lavagna:** 309.947; **Sestri L.:** 41.020, 480.750; **Riva Trigoso:** 41.764; **Moneglia:** 49.241; **Cogoleto:** 9188.968; **Sori:** 700.917.

OSPEDALI

S. Martino: tel. 35.351; **Galliera:** 56.321; **Sampierdarena:** 41.021; **Rivarolo:** 448.941; **Sestri Ponente:** 600.941; **Gaslini** (pediatrico): 56.361; **Borgo Fornari:** 932.985; **Recco:** 74.102; **Santa Margherita:** 283.611; **Rapallo:** 60.231; **Lavagna:** 32.91; **Cogoleto:** 91.83.456.

GUARDIA MEDICA

Notturna prefestiva e festiva:
Genova, Bogliasco, Pieve Ligure, Arenzano, Cogoleto: t. 354.022. Pediatrica (a pagamento) tel. 542.776.
Recco, Rapallo, Camogli, [redacted] **Margherita:** tel. 60.333.
Chiavari, Lavagna, Sestri Levante: tel. 303.410-32.91.
Borzonasca: tel. 340.239.
Santo Stefano d'Aveto: tel. 96.129.
Cicagna: tel. 92.147.
Varese Ligure: tel. 842.041.

[redacted]

AMT Genova: tel. 59.972.114
Tigullio Trasporti: [redacted] tel. 313.851
Sestri L.: tel. 41.384 - 480.655 - 47.751
Rapallo: tel. 54.509 - 51.306 - 54.508.

FERROVIE

[redacted] 264.081; **Camogli:** 771.137; **Recco:** 75.134; [redacted] **Margherita:** 286.630, **Rapallo:** 50.347; **Zoagli:** [redacted]; **Chiavari:** 300.000, 309.587, 392.161; [redacted] **Ligure:** 41.620, 41.050; **Riva Trigoso:** 42.388; **Cogo**[redacted]**to:** 9181.765; **Moneglia:** 49.705.

MERCATI

Lunedì. Piazza Palermo, piazza Di Negro, piazza Tre Ponti, Molassana, Bolzaneto, Pegli, Recco, Riva Trigoso.
Martedì. Piazzale Parenzo, piazzale Giusti, Oregina, Nervi, via Anzani, Cornigliano, Voltri.
Mercoledì. Piazza Terralba, via del Campo, via Tortosa, Sestri Ponente, Prà, Certosa, piazzale Da Vinci.
Giovedì. Piazza Palermo, piazza Di Negro, Bolzaneto, Pegli, via Anzani, via Emilia, Lavagna, Rapallo, Sori.
Venerdì. Via Isonzo, piazza Tre Ponti, piazza Terralba, Prato, Pontedecimo, piazzale Parenzo, piazzale Giusti, Oregina, Cornigliano, Chiavari, Santa Margherita.
Sabato. Via del Campo, via Tortosa, piazzale Terralba, Sestri Ponente, Certosa, piazzale Da Vinci, Sestri Levante.

TAXI

Genova Radiotaxi: 26.96; **Recco:** 74.032; **Camogli:** 771.143; **Portofino:** 269.265; **Santa Margherita:** 286.508 - 287.998; **Rapallo:** 55.868, 54.474, [redacted], 55.868, 55.969, 50.317, 50.547; **Zoagli:** 259.385; **Chiavari:** 308.284, 305.522; **Lavagna:** 392.096, 39.31.622; **Sestri Levante:** 41.277, 41.278; **Sori:** 700.396.

CAPITANERIE DI PO[redacted]

Genova: tel. 25.74.51
Santa Margherita: tel. 28.70.29.

CORPO FORESTALE

Genova: 566831-580429-586553
Casarza Ligure: 457.141
Borzonasca: 340.016
Cicagna: 92.036
Rezzoaglio: 97.043
S. Stefano d'Aveto: 98.072

STASERA AL [redacted]

GENOVA

[redacted] Carlo Felice — Tel. 589.329/591.697. Ore 21. L. 25.000 - 20.000
Concerto sinfonico. In programma musiche di Mozart e Haydn. Orchestra filarmonica giovanile. Direttore Angelo Guaragna.

T. della Corte — Tel. 570.2472. Ore 20,30. L. 40.000/25.000
OGGI RIPOSO

[redacted] — Tel. 839.3589. Ore 20,30. L. 25/20/15.000
CHIUSURA ESTIVA

T. della Tosse — In Sant'Agostino. Tel. 247.0793
[redacted] Dino Campana: **Labirinti.** Con Mara Baronti. Orario: 21 [redacted] 25.000/15.000. Sala Agorà. **Vietato ai minori. Ovvero Chiquita y Paquito.** Con Massimo Olcese e Adolfo [redacted] glotta. Orario: 22,30 lire 25.000/10.000.

Sala Carignano — [redacted] Or.: 16. Lire 14.000/12.000
OGGI RIPOSO

[redacted] 1 — Tel. 208.549. Or.: [redacted] 17/18,50/20,50/22,45. Lire 10.000
[redacted]er Machine — *di R. Talalay, con K. Allen, C. Mulkey (Usa '94)* — Un serial killer muore in un incidente, si trasforma in un virus di computer e semina il terrore nelle case insinuandosi nella rete elettrica e negli elettrodomestici. N. V. 1h 36' **Horror**

Ariston 2 — Tel. 208.549. Or.: 15,20/17,35/20,20 22,40. Lire 10.000
Vivere! — *di Z. Yi Mou, con Gong Li, Ge You, Niu Ben (Cina-Hong Kong '94)* — Il destino di una famiglia cinese che attraversa cinquant'anni di errori e orrori grazie a un'incrollabile volontà di sopravvivenza. N.V. 2h 05 **Drammatico**

Augustus — Tel. 566.810. Or.: 16,30/18,30/20,30 22,30. Lire 10.000
Trappola d'amore — *di M. Rydell, con R. Gere, S. Stone, L. Davidovich (Usa '93)* — Diviso tra moglie e amante, un architetto sa di dover dare una svolta decisiva alla propria vita. Sulla bilancia pesa anche l'affetto per la figlia. V. M. [redacted] 1h 40' **Drammatico**

Corallo 1 — Tel. 586.419. Or.: 16,30/18,30/20,30 22,30. L. 10.000
Film rosso — *di K. Kieslowski, con I. Jacob, J. L. Trintignant (Polonia '93)* — Lei è un'indossatrice bella e inquieta, lui un giudice in pensione ferito dal passato. Insieme riusciranno ad aiutarsi e scoprire quel è il loro vero destino. N. V. 1h 45' **Dramm.**

Corallo 2 — Tel. 586.419. Or.: 16/17,40/19,20/21 22,40. Lire 10.000
Senza pelle — *di A. D'Alatri, con K. Rossi Stuart, A. Galiena, M. Ghini (Italia '93)* — Una famiglia di modeste condizioni sociali è turbata dalle lettere alla moglie di un ammiratore anonimo: il «disturbatore» è un ricco ragazzo psicotico N. V. 1h 30' **Comm.**

[redacted] — Tel. 564.403. Or.: 16,30/18,30/20,30 22,30. [redacted] 10.000
Occhi per sentire — *di R. Greenwald, con M. Matlin, D. B. Sweeney (Usa '94)* — Una ragazza sordomuta è la scomoda testimone di un delitto che coinvolge poliziotti corrotti: dovrà lottare contro tutti e tutto per salvare la vita. N. V. 1h 40' **Thriller**

Lux — Tel. 581.691. Or.: 16,30/18,30/20,30 22,30. Lire 10.000
La banca del [redacted] più pazza... — *di G. Miller, con S. Long, C. Bernsen, L. Miller (Usa '94)* — Un dirigente in bancarotta scopre di dover raddrizzare le sorti finanziarie di un istituto di raccolta del seme. Il giovane escogita un inedito concorso. N. V. 1h 39' **Commedia**

Odeon — Tel. 388.296. Or.: 16 17,35/19,10/20,50/22,30. Lire 10.000
Piccolo [redacted] — *di M. Hata e W. Hurtz (Giappone '94)* — Il giovanissimo Nemo deve salvare il re di Sonnolandia rapito dal terribile Signore degli Incubi. Al suo fianco, la principessa Camilla. Dal fumetto di McCay. N. V. 1h 30' **Cartoni animati**

Olimpia — Tel. 581.415. Or.: 16,30/18,30/20,30 22,30. Lire 10.000
Due irresistibili b[redacted] — *di D. Petrie, con J. Lemmon, W. Matthau, A. Margret (Usa '94)* — Due vicini di casa, litigiosi e in perenne ostilità tra di loro, ne combinano di tutti i colori per conquistare il cuore di un'affascinante vedova. N. V. 1h 44' [redacted]

Orfeo — Tel. 564.849. Or.: 16,10/18,15/20,20 22,30. Lire 10.000
Una pura formalità — *di G. Tornatore, con G. Depardieu, R. Polanski, S. Rubini (Italia/Francia '93)* — Un famoso scrittore sospettato di omici[redacted] e forse colpito da amnesia, viene interrogato da un commissario suo ammiratore. N. V. 1h 48' **Drammatico**

Palazzo — Or.: 15/18,30/22. Lire 10.000
Schindler's List — *di S. Spielberg, con L. Neeson, B. Kingsley, R. Fiennes (Usa '93)* — La vera storia di un industriale tedesco che riuscì a salvare dalla camera a gas oltre 1100 prigionieri ebrei. Dal libro di Keneally. N. V. 3h 15' **Drammatico**

Universale — Palazzo dello Spettacolo. Sala 1. Tel. 582.461. Or.: 16/18,10/20,20/22,30. Lire 10.000
Mister Hula Hoop — *di J. Coen, con T. Robbins, J. J. Leigh, P. Newman (Usa '93)* — Un neo-laureato, ignara pedina di un complotto di potere, quando viene messo a capo di un gruppo industriale sorprende tutti con un'idea geniale... N. V. 1h 52' **Comm.**

Universale — Palazzo dello Spettacolo. Sala 2. Tel. 582.461. Or.: 16/17,40/19,20/21 22,40. Lire 10.000
Una pallottola spuntata 33 1/3 — *di P. Segal, con L. Nielsen, P. Presley, G. Kennedy (Usa '94)* — Il tenente Drebin, pensionato e casalingo, viene richiamato in servizio per una nuova avventura demenziale, tra Oscar e killer mercenari N. V. 1h 14' **Comico**

Universale — Palazzo dello Spettacolo. Sala 3. Tel. 582.461. Or.: 16,30/18,30/20,30 22,30. Lire 10.000
Caro diario — *di N. Moretti, con N. Moretti, R. Carpentieri, J. Beals (Italia '93)* — Nanni Moretti racconta un anno della sua vita, tra malattia, salute ritrovata, quarantenni di sinistra che sostituiscono l'ideologia con paranoie varie N. V. 1h 40' [redacted]

Verdi — Tel. 582.137. Or.: 16,30/18,30/20,30 22,30. Lire 10.000
Tombstone — *di G. P. Cosmatos, con K. Russell, V. Kilmer, S. Elliott (Usa '93)* — Un uomo contro i peggiori fuorilegge: nell'Arizona del 1881 la sfida dello sceriffo Wyatt Earp culmina nella leggendaria sparatoria all'O. K. Corral. N. V. 2h 07' **Western**

Centrale 1 — Tel. 580.380
Film a luce rossa

[redacted] 2 — Tel. 580.380
Film a luce rossa

Chiabrera — Tel. 281.596
Film a luce rossa

Cristallo — Tel. 299.967
Film a luce rossa

[redacted] — Lire 10.000
Film a luce rossa

[redacted] Amici del Cinema — Tel. 413.838. Or.: 20,30/22,30. Lire 6000/5000
Padre e figlio — *di P. Pozzessere, con [redacted] Placido, S. Dionisi, E. Origo (Italia '94)* — Un ex operaio, leader sindacale, si scontra col figlio che preferisce vivere di espedienti e rifiuti, e s'innamora di un trans. N. V. 1h 35' **Drammatico**

Fritz Lang — Tel. 219.768. Ore 21,15. Lire 6000/5000
The Snapper — *di S. Frears, con T. Kellegher, C. Meaney, R. McCabe (Ingh. '93)* — Una famiglia irlandese è messa a dura prova quando la figlia annuncia d'essere incinta, di volerei tenere il pupo e non rivelare il nome del padre V. 14 1h 30' **Commedia**

Lumière — Tel. 505.936. Or.: 20,10/22,30. Lire 6000/5000
Matinée — *di J. Dante, con J. Goodman, C. Moriarty, S. Fenton (Usa '93)* — Durante la crisi dei missili a Cuba, un produttore di film horror escogita fantasiosi effetti speciali: la «prima» diventa un happening catastrofico N. V. 1h 39' **Comm.**

IL TEMPO IN LIGURIA

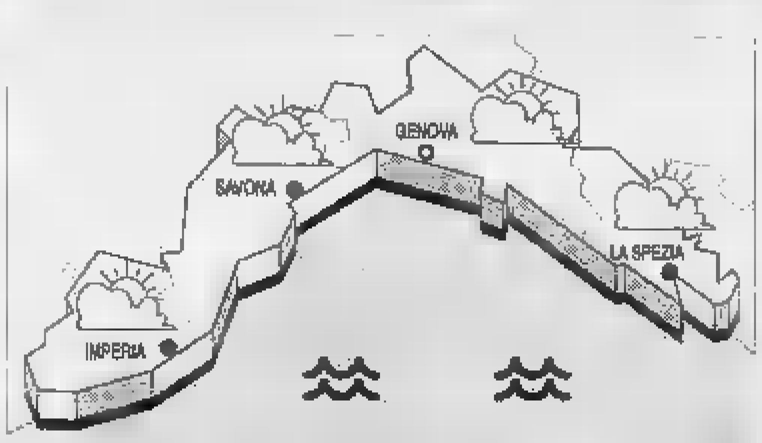

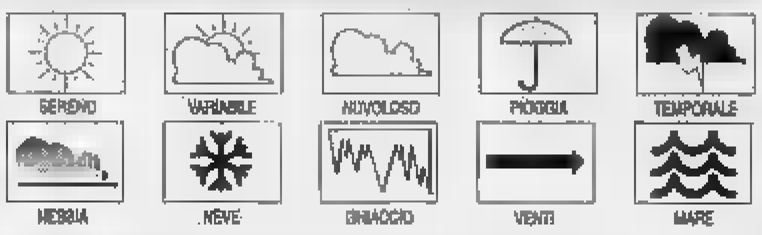

TEM[redacted] PREVISTO PER OGGI. Cielo prevalentemente poco nuvoloso, [redacted] saltuari addensamenti pomeridiani, più consistenti [redacted] rilievi, vento moderato, mare mosso, temperatura in lieve aumento nelle [redacted] sime. **Tendenza per domani:** situazione senza variazioni di rilievo.
RILEVAZ. DI IERI. Temperatura del ma[redacted] 19° C, umid. rel. 75%, vento Est-Sud Est 15-25 km/h, mare mosso, cielo poco nuvoloso, press. bar. 1012 mb (in[redacted]mento).

[redacted] DI [redacted]

Genova	max **20**	min **16**
Savona	max **20**	min **16**
[redacted]	max **23**	min **16**

UN ANNO FA A IMPERIA
Max: 23; min: 16. Temp. del mare 20.

Il **Sole** sorge alle 5,50 e tramonta alle 21. **La Luna** tramonta alle 9,17 e sorge alle 0,2 del 29/5 (fase calante).

Dati gentilmente forniti dall'Osservatorio meteorologico di Imperia e dal Centro Motto Mursia di Portofino.

Movie [redacted] — Tel. 300.033. Ore 21,15. Lire 6000
Ladybird Ladybird — *di K. Loach, con C. Rock, V. Vega, S. Lavelle (G.B. '94)* — Una madre lotta contro assistenti sociali, burocrati e poliziotti, per salvare il proprio diritto di tenere con sé nove figli avuti da padri diversi, e abusati N. V. 1h 40' **Drammatico**

[redacted] Eden-Pegliclnema — Tel. 683.029. Or.: 15/16,50/18,40/20,30 22,15. Lire 10.000
Sliver — *di P. Noyce, con S. Stone, W. Baldwin, T. Beranger (Usa '93)* — In un palazzo di Manhattan, teatro di morti misteriose, una seducente donna è coinvolta dal vicino di casa in un pericoloso gioco voyeuristico. V. 14 1h 47' **Thriller**

[redacted] Cinema parrocchiale — Tel. 937.930. Ore 21. Lire 5000/4000
Nuovo programma

[redacted] Centrale — Tel. 286.033. Or.: 15,30/17,45/20/22,20. L. 8000
Nel nome del padre — *di J. Sheridan, con D. Day-Lewis, E. Thompson, P. Postlethwaite (G.B. '93)* — La storia vera di quattro irlandesi, accusati di terrorismo, usciti dopo 15 anni di carcere per la tenacia di un'avvocatessa N. V. 2h 13' **Dram**[redacted]

[redacted] Augustus — Tel. 61.951. Or.: 16,05/18,10/20,15 22,20. Lire 8000
My Life — *di B. J. Rubin, con M. Keaton, N. Kidman, B. Whitford (Usa '94)* — Colpito da un male incurabile, un uomo gira un video sulla propria vita, omaggio al figlio che sta per nascere e che non potrà conoscere il suo papà. N. V. 2h 01' **Dramm.**

[redacted] Mignon — Tel. [redacted]. Or.: 16,15/18,15/20,15 20,30. Lire 8000
Geronimo — *di W. Hill, con J. Patric, R. Duvall, W. Studi (Usa '94)* — Arizona 1886: cinquemila soldati danno la caccia al valoroso capo apache Geronimo, che lotta per la sua libertà con 34 uomini, donne e bambini N. V. 1h 48' [redacted]

Cantero — Tel. 309.938. Inizio 16 ult. 22,30. Lire 8000
Malice - Il sospetto — *di H. Becker, con A. Baldwin, N. Kidman, B. Pullman (Usa '93)* — Dopo aver perso il bimbo che aspettava, una donna chiede il divorzio. Tutto si complica pericolosamente quando il marito scopre di essere sterile. N. V. 1h 47' **Thriller**

[redacted] Aristo[redacted] — Tel. 41.505. Or.: 16,15/18,15/20,20 22,15. Lire 8000
Trappola d'amore — *di M. Rydell, con R. Gere, S. Stone, L. Davidovich (Usa '93)* — Diviso tra moglie e amante, un architetto sa di dover dare una svolta decisiva alla propria vita. Sulla bilancia pesa anche l'affetto per la figlia. V. M. 14 1h 40' **Drammatico**

SAVONA

Teatro Chiabrera — Tel. 820.409. Or.: 21
Siamo nati per soffriggere — Commedia musicale allestita dal Medical Mistery Tour. Lire [redacted].

Astor — Tel. 854.627. Or.: 16,30/18,30/20,30 22,30. Lire 10.000/7000
Sfida tra i ghiacci — *di S. Seagal, con S. Seagal, M. Caine, J. Chen (Usa '93)* — In Alaska, un uomo cerca [redacted] opporsi a un cinico magnate del petrolio, colpevole di misfatti ambientali, assoldatore di spietati k[redacted]. N. V. 1h 42' **Avventuroso**

[redacted] — Tel. 825.714. Or.: 16,25/18,25/20,25 22,30. Lire 10.000/7000
Due irresistibili brontoloni — *di D. Petrie, con J. Lemmon, W. Matthau, A. Margret (Usa [redacted])* — Due vicini di casa, litigiosi e in perenne ostilità tra di loro, ne combinano di tutti i colori per conquistare il [redacted] un'affascinante vedova. N. V. 1h 44' **Commedia**

Diana 2 — Tel. 825.714. Or.: 16,25/18,25/20,25 22,25. Lire 10.000/7000
Cronisti d'assalto — *di R. Howard, con M. Keaton, G. Close, R. Duvall (Usa '94)* — Il cronista d'assalto di un quotidiano popolare deve affrontare una nuova capo, il parto della moglie, e ordinarie storie di malaffare cittadino. N. V. 1h 52' **Commedia**

Diana 3 — Tel. 825.714. Or.: 16,20/18,20/20,20 22,30. Lire 10.000/7000
Tombstone — *di G. P. Cosmatos, con K. Russell, V. Kilmer, S. Elliott (Usa '93)* — Un uomo contro i peggiori fuorilegge: nell'Arizona del 1881 la sfida dello sceriffo Wyatt Earp culmina nella leggendaria sparatoria all'O. K. Corral. N. V. 2h 07' **Western**

Eldorado — Tel. 820.563. Or.: 16,25/18,25/20,25 [redacted]. Lire 10.000/7000
Geronimo — *di W. Hill, con J. Patric, R. Duvall, W. Studi (Usa '94)* — Arizona 1886: cinquemila soldati danno la caccia al valoroso capo apache Geronimo, che lotta per la sua libertà con 34 uomini, donne e bambini N. V. 1h 48' **Western**

Filmstudio — Tel. 388.322. Or.: 20,30/22,30. Lire 5000
Cari fottutissimi amici — *di M. Monicelli, con P. Villaggio, C. Childs, P. Handel (It. '94)* — Toscana '44: un pugile fallito gira per paesini organizzando incontri di boxe con ragazzotti affamati, in cambio di spiccioli e roba da mangiare. N. V. 1h 50' **Commedia**

Salesiani — Or.: 21. Lire 10.000/5000
I Bressamenti. Spettacolo di prosa in dialetto.

Jolly — Tel. 850.570. Or.: 15/17,30/20,30/22,30. Lire 9000/6000/5000
Film a luce rossa

[redacted] Colo[redacted] — [redacted] 640.263. L. 9000/6000. Or.: 20,30/22,30; fest. e prel. 16,30; ult. 22,30
Film rosso — *di K. Kieslowski, con I. Jacob, J. L. Trintignant (Polonia '93)* — Lei è un'indossatrice bella e inquieta, lui un giudice in pensione ferito dal passato. Insieme riusciranno ad aiutarsi e scoprire quel è il loro vero destino. N. V. 1h 45' **Dramm.**

Ritz — Tel. 640.427. Or.: 20,30/22,30; fest. e prel. 16,30; ult. 22,30. L. 9000/6000
Mister Hula Hoop — *di J. Coen, con T. Robbins, J. J. Leigh, P. Newman (Usa '93)* — Un neo-laureato, ignara pedina di un complotto di potere, quando viene messo a capo di un gruppo industriale sorprende tutti con un'idea geniale... N. V. 1h 52' [redacted]

[redacted] Ambra — T. 51.419. Or.: 20,15/22,30. Fest. pref. 16 ult. 22.20. Lire 8000/6000
Una pallottola spuntata 33 1/3 — *di P. Segal, con L. Nielsen, P. Presley, G. Kennedy (Usa '94)* — Il tenente Drebin, pensionato e casalingo, viene richiamato in servizio per una nuova avventura demenziale, tra Oscar e killer mercenari N. V. 1h 14' **Comico**

Astor — Tel. 50.997. Or.: 20,30/22,30; festivi 16,30/18,30/20,30/22,30. Lire 8000/5000
Jack colpo di fulmine — *di S. Wincer, con P. Hogan, C. Gooding Jr., B. D'Angelo (Usa '94)* — Jack, la pistola più micidiale e misconosciuta del West, capisce che deve usare gli [redacted] e trova un socio muto per le sue imprese N.V. 1h 45' **Western comico**

[redacted] Teatro Leone — Or.: 21. L. 15.000
OGGI RIPOSO

[redacted]chiere — Or.: 20,30. [redacted] 15,30/20,30. Lire 5000
OGGI RIPOSO

[redacted] Abba — Or.: 20/22. Lire 8000/6000
Rapa Nui — *di K. Reynolds, con J. S. Lee, S. Holt, E. Morales (Usa '94)* — Nell'isola di Pasqua del 1680 la sfida di una giovane coppia al tabù dell'amore e la gara mortale degli abitanti in onore dell'antenato Hotu Matu'a. N. V. 1h 45' **Dramm.**

[redacted] On[redacted] — Tel. 692.200. Or.: 20,30/22,30. Lire 9000/7000
Una pallottola spuntata 33 1/3 — *di P. Segal, con L. Nielsen, P. Presley, G. Kennedy (Usa '94)* — Il tenente Drebin, pensionato e casalingo, viene richiamato in servizio per una nuova avventura demenziale, tra Oscar e killer mercenari N. V. 1h 14' **Comico**

[redacted] Loanese — Tel. 669.961. Or.: 20,30 22,30; fest./prefest. 16,30; ult. 22,30. L. 8000/5000
My Life — *di B. J. Rubin, con M. Keaton, N. Kidman, B. Whitford (Usa '94)* — Colpito da un male incurabile, un uomo gira un video sulla propria vita, omaggio al figlio che sta per nascere e [redacted] non potrà conoscere il suo papà. N. V. 2h 01' **Dramm.**

Perla — Tel. 675.791. Or.: 20/22,30. fest. 16,30; ult. 22,30. Lire [redacted]
Due irresistibili brontoloni — *di D. Petrie, con J. Lemmon, W. Matthau, A. Margret (Usa '94)* — Due vicini di casa, litigiosi e in perenne ostilità tra di loro, ne combinano di tutti i colori per conquistare il cuore di un'affascinante vedova. N. V. 1h 44' **Commedia**

[redacted] Lux — Or.: 21; fest. 15/17/21. Lire 6000/4000
Sister Act 2 — *di B. Duke, con W. Goldberg, K. Najimy, M. Smith (Usa '93)* — La cantante Deloris torna nei panni della suora per aiutare le sorelle del convento di S. Caterina: basterà il rock'n'roll per redimere degli studenti pestiferi? N. V. 1h 50' **Comm.**

[redacted] Verdi 1 — Tel. 97.249. Or.: 15,45/17,30/19,10/20,40 22,30. Lire 10.000/7000
Una pallottola spuntata 33 1/3 — *di P. Segal, con L. Nielsen, P. Presley, G. Kennedy (Usa '94)* — Il tenente Drebin, pensionato e casalingo, viene richiamato in servizio per una nuova avventura demenziale, tra Oscar e killer mercenari N. V. 1h 14' **Comico**

Verdi 2 — Tel. 97.249. Or.: 16,30 17,30/20,40/22,30. Lire 10.000/7000
L'innocenza del diavolo — *di J. Ruben, con M. Culkin, E. Wood, D. Morse (Usa '93)* — Doppia p[redacted]onalità per Henry, undicenne all'apparenza adorabile, ma capace di azioni spietate, da vero baby-killer. Solo un amico intuisce la verità. V.M. 14 1h 25' **Thriller**

IMPERIA

Centrale — Tel. 63.871 (segr. tel.). Or.: 16 ult. 22,30. Lire 9000; rid. 5000
Geronimo — *di W. Hill, con J. Patric, R. Duvall, W. Studi (Usa '94)* — Arizona 1886: cinquemila soldati danno la caccia al valoroso capo apache Geronimo, che lotta per la sua libertà con 34 uomini, donne e bambini N. V. 1h 48' **Western**

Dante — Tel. 23.620 (segreteria tel.). Or.: 16,30 ult. 22,30. Lire 9000; rid. 5000
L'inferno — *di C. Chabrol, con E. Béart, F. Cluzet, M. Lavoine (Francia [redacted])* — Pedinamenti, liti, scenate: un uomo perde il controllo di sé quando viene travolto dalla gelosia ossessiva per la bella e inquietante moglie. N. V. 1h 37' **Dramm.**

Imperia — Tel. 22.745. Or.: 20,30/22,30. Lire 9000; rid. 5000
Una pura formalità — *di G. Tornatore, con G. Depardieu, R. Polanski, S. Rubini (Italia/Francia '93)* — Un famoso scrittore, sospettato di omicidio e forse colpito da amnesia, viene interrogato da un commissario suo ammiratore. N. V. 1h 48' **Dramm.**

[redacted] Capitol — Tel. (0184) 43.440. Or.: 20,30/22,30. Lire 5000
Rapa Nui — *di K. Reynolds, con J. S. Lee, S. Holt, E. Morales (Usa '94)* — Nell'isola di Pasqua del 1680 la sfida di una giovane coppia al tabù dell'amore e la gara mortale degli abitanti in onore dell'antenato Hotu Matu'a. N. V. 1h 48' **Dramm.**

[redacted] Oli[redacted]ia — Or.: 20,30/22,30. L. 5000; rid. 4000
Quel che resta del giorno — *di J. Ivory, con A. Hopkins, E. Thompson, C. Reeve (Ingh./Usa '93)* — Un maggiordomo ricorda i suoi anni di fedele servizio con l'ex padrone durante i quali ha sacrificato tutto, inutilmente, anche il cuore. Da Ishiguro. N. V. 2h 13' **Dramm.**

[redacted] Cristallo — Or.: 21,15. Lire 5000; rid. 4000
I mitici — *di C. Vanzina, con C. Amendola, R. Memphis, M. Bellucci (Ita '94)* — Due elettricisti, finiti improvvisamente sul lastrico, organizzano un audace furto mettendo insieme personaggi strampalati e simpatici. N. V. 1h 45' **Commedia**

[redacted] Dianese — Or.: 16,30 ult. 22,30. Lire 7000; rid. 5000
Nel nome del padre — *di J. Sheridan, con D. Day-Lewis, E. Thompson, P. Postlethwaite (G.B. '93)* — La storia vera di quattro irlandesi, accusati di terrorismo, usciti dopo 15 anni di carcere per la tenacia di un'avvocatessa N. V. 2h 13' **Drammatico**

[redacted] Ariston — Ore 21,15
44° Festival [redacted] della canzone italiana, con i «Sanremesi»

Centrale — Or.: in. 15,30; ult. 22,30. L. 10.000; rid. 6000
Tom[redacted] — *di G. P. Cosmatos, con K. Russell, V. Kilmer, S. Elliott (Usa '93)* — Un uomo contro i peggiori fuorilegge: nell'Arizona del 1881 la sfida [redacted] sceriffo Wyatt Earp culmina nella leggendaria sparatoria all'O. K. Corral. N. V. 2h 07' **Western**

[redacted] — Or.: in. 15,30; ult. 22,30. Lire 10.000; rid. 6000
L'inferno — *di C. Chabrol, con E. Béart, F. Cluzet, M. Lavoine (Francia '94)* — Pedinamenti, liti, scenate: un uomo perde il controllo di sé quando viene travolto dalla gelosia ossessiva per la bella e inquietante moglie. N. V. 1h 37' **Dramm.**

[redacted] — Tel. 62.333. Or.: in. 15,30; ult. 22,30. L. 10.000; rid. 6000
Due irresistibili brontoloni — *di D. Petrie, con J. Lemmon, W. Matthau, A. Margret (Usa '94)* — Due vicini di casa, litigiosi [redacted] perenne ostilità tra di loro, ne combinano di tutti i colori per conquistare il cuore di un'affascinante vedova. N. V. 1h 44' [redacted]

Ritz — Tel. 507.070. Or.: in. 15,30; ult. 22,30. L. 10.000; rid. 6000
Film rosso — *di K. Kieslowski, con I. Jacob, J. L. Trintignant (Polonia '93)* — Lei è un'indossatrice bella e inquieta, lui un giudice in pensione ferito dal passato. Insieme riusciranno ad aiutarsi e scoprire quel è il loro vero destino. N. V. 1h 45' **Dramm.**

Tabarin — Tel. 507.070. Or.: in. 15,30; ult. 22,30. L. 10.000; rid. 6000
Vivere! — *di Z. Yi Mou, con Gong Li, Ge You, Niu Ben (Cina-Hong Kong '94)* — Il destino di una famiglia cinese che attraversa cinquant'anni di errori e orrori grazie a un'incrollabile volontà di sopravvivenza. N.V. 2h 05 **Drammatico**

Ariston Roof Sala uno — Tel. 0184/50.60.60. Ore 20/22,30
Una pura formalità — *di G. Tornatore, con G. Depardieu, R. Polanski, S. Rubini (Italia/Francia '93)* — Un famoso scrittore, sospettato di omicidio e forse colpito da amnesia, viene interrogato da un commissario suo ammiratore. N. V. 1h 48' **Drammatico**

Ariston Roof Sala due — Tel. 0184/50.60.60. Ore 20,40/22,40
Caro diario — *di N. Moretti, con N. Moretti, R. Carpentieri, J. Beals (Italia '93)* — Nanni Moretti racconta un anno della sua vita, tra malattia, salute ritrovata, quarantenni di sinistra che sostituiscono l'ideologia con paranoie varie N. V. 1h 40' **Commedia**

Ariston Roof Sala tre — Tel. 0184/50.60.60. Ore 21,40/22,50
Senza pelle — *di A. D'Alatri, con K. Rossi Stuart, A. Galiena, M. Ghini (Italia '93)* — Una famiglia di modeste condizioni sociali è turbata dalle lettere alla moglie di un ammiratore anonimo: il «disturbatore» è un ricco ragazzo psicotico N. V. 1h 30' **Comm.**

[redacted] Don Bosco — Ore 21. Lire 5000; rid. 4000
Free Willy — *di S. Wincer, con J. J. Richter, L. Petty, M. Madsen (Usa '93)* — Un ragazzino si affeziona all'orca Willy, tenuta in condizioni terribili in un parco-divertimenti, e cerca di liberarla con una clamorosa operazione. N. V. 1h 52' **Comm. Avvent.**

CHIEDETELO A LA STAMPA
— **[redacted]:** le recensioni di Lietta Tornabuoni sui film in prima visione — [redacted] AL 144 66 0016 ([redacted] al minuto + iva)
— **COME FARE I DOCUMENTI** senza perdere tempo: patente, passaporto, pubblicazioni di matrimonio — TELEFONA AL 144 66 0021 (lire 952 al minuto + iva)
— **[redacted] CUCINARE SANO:** le ricette di Romano Bosco commentate dal dietologo Giorgio Calabrese — TELEFONA AL 144 66 0006 (lire 952 al minuto + iva)

Rifondazione comunista: «Silicon Valley» è solo un miraggio

Sestri, no alla «svendita» delle aree Fit-Finarvedi

NOSTRO SERVIZIO

Dopo i sindacati e il sindaco, sul futuro delle ex aree Arvedi adesso la parola passa alle forze politiche d'opposizione. A schierarsi un fronte critico nei confronti dell'accordo siglato dai sindacati sul piano Mediobanca, quello che trasferisce tutte le industrie a Riva Trigoso, è innanzitutto Rifondazione comunista.

Il capogruppo consiliare, Giacomo Conti: «Siamo contrari a spostare in questo momento tutte le fabbriche da altri: significherebbe il fallimento completo del piano Arvedi dell'87. Noi vogliamo invece ripartire proprio da questo piano, quello che prevedeva settecento posti di lavoro. Vogliamo verificare se esiste la possibilità di un insediamento di altre aziende in queste aree che fabbriche Arvedi lasceranno libere: è un mistero che industrie come la Marzo di Rapallo stanno cercando luoghi dove espandersi».

Il sindaco guarda a una sorta di Silicon Valley, microchip anzichè tubi. Replica Conti: «Ma i microchip in queste aree c'erano già, all'Elettrosistemi, e abbiamo visto come è andata. Parlare di polo tecnologico vuol dire proporre nulla».

Il sindaco e i sindacati hanno messo le mani avanti contro ipotesi speculazione edilizia.

Continua il dibattito sulle aree ex Fit: c'è chi difende il vincolo industriale

Conti: «Sono prese di posizione poco credibili: dovevano esserlo anche quelle della occupazione degli operai Fit, della reindustrializzazione. Se si toglie il vincolo industriale, vuol dire incominciare a costruire grattacieli».

La parola a Paolo Valentino, capogruppo della lista civica «Insieme per la città» e leader del comitato degli abitanti antifisco di Riva Trigoso: «Il vincolo industriale su queste aree, per ora, si deve toccare. Rappresenta l'unica carta che può giocare il Comune, l'unico punto di forza contrattuale: vale posti di lavoro, opere di urbanizzazione. Non bisogna poi dimenticare che queste aree state regalate ad Arvedi: tra le tante ipotesi, non escluderei anche quella di Arvedi che versa al Comune il loro valore mercato attuale».

Continua Valentino: «Queste aree nell'87 sono state cedute in quanto parti di un "pacchetto" completo, che adesso è fallito. Adesso bisogna ridiscutere l'intero stesso "pacchetto", quindi il futuro delle nel loro complesso: guai frazionarle, guai a ipotecare il loro futuro in lotti. Stando attenti a fantasticare: il polo tecnologico avanzato lo volevano fare anche a Genova, l'idea come noto naufragata».

C'è poi la questione Riva Trigoso. «Finora in tutti gli accordi è stata Riva a doversi fare carico dei maggiori sacrifici. A questo punto, se si deve ridiscutere il futuro delle aree industriali, nell'ottica di una loro riqualificazione, è necessario che il discorso non si fermi solo sulla piana di Sestri Levante, ma che abbracci anche la frazione».

Nella discussione entrano anche i Cantieri navali. «Al quale tutti i rivani molto affezionati - dice Valentino. Visto però che funziona soltanto la divisione Meccanica che di navi ne costruiscono sempre meno, tanto rendere meno importante lo sbocco al mare del cantiere, per assurdo si potrebbe parlare anche di un trasferimento della Meccanica proprio in quelle aree destinate diventare il nuovo polo industriale, lasciando così liberi spazi che potrebbero essere sfruttati per il rilancio turistico di Riva Trigoso».

Fabio Pozzo

In Val d'Aveto

Lieve scossa di terremoto nel Levante

CHIAVARI. Due scosse di terremoto, ieri mattina, sono state avvertite soprattutto in Val d'Aveto.

Il primo tremito è stato registrato dalla rete sismica che fa capo al Dipartimento di Scienze della terra dell'Università di Genova alle 5,06; il secondo dopo circa un'ora.

L'epicentro è stato individuato a quattro chilometri Bobbio.

La prima ha avuto magnitudo, un'energia di 1,8 punti, e si può dire che sia stata una scossa premonitrice.

Dopo un'ora è arrivata più importante, 3,2 punti di magnetudo, che corrisponderebbe sulla scala Mercalli tra i 3 e i 4 gradi.

«Una vibrazione pari, se si fosse vicino all'epicentro, a quella che potrebbe essere avvertita passaggio camion pesanti», è stato spiegato al Dipartimento di Scienze della Terra.

Nulla eccezionale, dunque, di allarmante. Questo tipo di normali, anzi quotidiano, soprattutto nella che va da Borgotaro alla Grafagnana.

Un'area da sempre e una compressione e quindi a un accumulo di tensione, dovuta all'instabilità generata dal contatto di rocce di diverso materiale e, più in generale, dagli spostamenti della penisola italiana rispetto al continente africano. **[f. p.]**

Sottomarino

Da stasera immersioni «notturne»

SANTA MARGHERITA. Sono settemila i passeggeri trasportati sott'acqua dal sommergibile «Tritone» che la società Plancton di Genova in attività dal porticciolo di Santa Margherita a partire dallo scorso marzo.

Stasera si darà il via anche alle gite notturne con partenza dal molo sammargheritese alle 20,30 e alle 22,30. Le altre partenze rimangono alle 9,30 e alle 17,30 tempo permettendo.

La tariffa per l'escursione nei fondali antistanti il promontorio di Portofino è 65 mila lire a persona, ma «Portofino Coast» la società che gestisce il servizio nel Tigullio, ha previsto notevoli riduzioni per comitive studenti.

Da Santa Margherita i passeggeri vengono trasferiti a bordo di un traghetto nella baia degli Inglesi a San Fruttuoso di Camogli dove c'è il sottomarino ad attenderli.

Da qui il «Tritone» si immerge a una profondità compresa tra i quaranta i cinquanta metri per ammirare coralli e fauna sottomarina. Per ogni immersione il sommergibile della Plancton può trasportare 46 persone che godono di uno spettacolo incomparabile per tutto il tragitto sommerso.

Unico «nemico» del sommergibile, simile quelli in attività a Montecarlo e Capri, è l'acqua torbida che a volte compromette la bellezza della gita sott'acqua. **[f. gr.]**

Favole e premi

Oggi a Sestri si assegna l'«Andersen»

SESTRI LEVANTE. Verrà assegnato oggi a Sestri Levante, alle 16,30 in piazza Matteotti, il ventisettesimo premio letterario nazionale «Hans Christian Andersen-Baia delle favole» per la favola inedita più bella.

Ha vinto su 209 partecipanti una scrittrice romana, Antonella Varcasia, con un racconto che ha per protagonisti il sole e i venti, dal titolo «Est e West (ovvero il signore Est va in vacanza).

Non solo favole, però. Nella Torre dei doganieri sarà inaugurata una mostra di tavole a fumetti dedicata «Pimpa», la simpatica cagnetta uscita dalla matita di Altan.

All'Hotel Due Mari parlerà invece del mensile «Andersen, il mondo dell'infanzia». Grande attenzione anche per il «Forum telematico» organizzato dalla Sip.

Attraverso videotel studenti della scuola media genovese «Quasimodo», assieme a loro colleghi Sestri, si collegheranno con studenti di altre città d'Italia per inventare insieme favola, anzi una «telefavola».

La cerimonia di premiazione vedrà un riconoscimento anche a don Antonio Mazzi che ha scritto per il premio Andersen la favola «Il ricco e il ciabattino» con illustrazioni di Guido Clericetti, e agli altri nove finalisti. Tra questi due scrittrici genovesi, Paola Manduca e Ornella Pozzolo. **[f. p.]**

DALLA RIVIERA

«No alle feste di partito in estate»: appello an-msi

No alle feste di partito in piena estate a Rapallo. L'appello al sindaco è stato lanciato dal consigliere an-msi Vincenzo Gubitosi. In primo tempo questo tipo di feste erano state dal centro al piazzale degli Alpini vicino al casello autostradale. «Oggi questo spazio è stato adibito a posteggio per bus, per cui altre aree non sarebbero disponibili: da qui la necessità di ristabilire il divieto». **[f. p.]**

Il Comune spende sei milioni per illuminare i portici

Nuova illuminazione nei sottoportici del lungomare a Chiavari. La giunta comunale ha approvato un piano di spesa oltre sei milioni per l'acquisto di materiale necessario per l'impianto di illuminazione pubblica dei sottoportici di corso Valparaiso, da tempo richiesto dagli abitanti della zona. **[f. p.]**

«La cultura negata»: incontro per superare il '68

«Il è lontano: riaffermiamo la cultura negata»: questo il dell'incontro promosso da an-msi, ccd e Comitato riforme istituzionali, che si terrà oggi a Chiavari alle 16,30 presso l'hotel Moderno. Intervengono Pietro Vassallo, Luciano Garibaldi, Roberto Lavaggi, Massimo Mallucci, Giovanni Chersola e Fabio Broglia. **[f. p.]**

LEVANTE

Ottant'anni, sfrattata: il «caso» risolto per un

è conclusa per ora felicemente la vicenda di Giuseppa Costanzo, pensionata ottantenne di Sestri Levante sfrattata dal proprietario della sua abitazione e destinata a diventare ospite di una di riposo. A farsi avanti è stato privato che le ha affittato per un anno appartamento in via Antica romana, in attesa che le assegnino un alloggio di edilizia popolare. **[f. p.]**

Rifiuti S. Fruttuoso, arrivano i sacchetti

Cinquanta grandi sacchetti di plastica forniti gratuitamente ai ristoratori e operatori turistici di San Fruttuoso di Camogli. Comune ha deciso di rimediare, in parte, alla carenza di una struttura dove depositare i rifiuti nel borgo dei Doria dopo le polemiche di alcuni giorni fa. Romolo Benvenuto, capogruppo dei Verdi in Regione, aveva chiesto di istituire il numero chiuso a San Fruttuoso. **[f. gr.]**

Scarsa pulizia poco personale: protesta in ospedale

All'ospedale Sant'Antonio di Recco la pulizia è carente il personale ausiliario per alcuni servizi ai pazienti. Le lamentele arrivano dal professor Antonio Pompei e altri primari che, insieme al personale medico paramedico dell'ospedale, si è rivolto anche al Comune. Il sindaco Giovanni Reinero ha contattato il coordinatore dell'Usl 3 e lunedì prossimo è in programma un incontro per discutere i vari problemi. **[f. gr.]**

Droga del sabato sera: blitz dei carabinieri della Lombardia

Ecstasy e coca, dieci arresti

Nuova operazione antidroga: in manette Milano spacciatori e «corrieri» che operavano anche nelle discoteche della Liguria. Tra i fermati anche un consigliere comunale ex psi

CHIAVARI. Il buon nome del Tigullio si lega ancora una volta ad una operazione antidroga. A Milano stata sgominata una banda di presunti trafficanti in cocaina ecstasy che, secondo la magistratura, avrebbe «operato» (spacciato) davanti diverse discoteche di Lombardia, Toscana Liguria, tra quali anche il «Lido» Chiavari.

I carabinieri del Nucleo operativo milanese hanno arrestato ieri mattina dieci persone, le quali un consigliere comunale di S. Giuliano Milanese, Antonio Scornavacche, 42 anni, eletto nelle file del psi e passato poi al gruppo misto.

Di S. Giuliano anche i presunti capi della «banda», Marcello Fioretti di anni Giuseppe Ferranti di 27. Nel corso dell'operazione i carabinieri hanno anche sequestrato 300 pastiglie di ecstasy e 350 grammi di cocaina.

Secondo quanto emerso dalle indagini, l'organizzazione lavorava soprattutto davanti alle discoteche «Country» di Sizziano (Pavia), «Exgrove» di Stradella, «Mirò» di Lodi, «Imperiale» di Pisa e «Lido» di Chiavari.

Ancora una volta, dunque, un circuito di vendite di stupefacenti, in questo caso la cocaina e l'ecstasy (molto in voga sulle piste da ballo e in luoghi vacanzieri), collega Nord Italia con il Tigullio e Versilia.

Proprio ieri si parlato un'altra operazione antidroga, sferrata dalla polizia di Torino, che ha portato all'arresto di quattro persone, tra i quali Mario Casaro, un veneziano trapiantato a Rapallo. La droga, sette chili di eroina proveniente dai Balcani, diretta in Versilia, via Settimo Torinese e forse via Tigullio.

A metà maggio erano inoltre finite in manette cinque persone, tra le quali un giovane di Chiavari e una ragazza di Sestri Levante, che si rifornivano di ecstasy (300 le pastiglie sequestrate) in una località tra la Liguria il Basso Piemonte poi le «piazzavano» tra il Tigullio e la Versilia.

Ad aprile a Rapallo era stato arrestato uno spagnolo pronto consegnare un chilo e di cocaina purissima proveniente dalla Colombia, via Zurigo e Madrid. **[f. p.]**

MOTO D'EPOCA

Lambrette, oggi raduno Recco

Quattrocento scooter d'epoca (dal 1950 in poi) si daranno appuntamento stamane sul lungomare di Recco per la cinquantatreesima edizione del «Raduno nazionale delle Lambrette». La manifestazione prosegue nel pomeriggio a Rapallo dove il motoclub Olivari ha organizzato il decimo motoraduno del Tigullio. Appuntamento nello spiazzo antistante i bagni Lido dalle 15 alle 19.

La discarica servirà solo il Comune di Genova

Rifiuti, Scarpino violata al Tigullio

GENOVA. La discarica di Scarpino servirà solo per il Comune di Genova nei prossimi anni: i comuni del Tigullio che abitualmente scaricano a Sestri Ponente non avranno più deroghe firmare ordinanza straordinaria dal presidente della Regione. Scarpino dovrà diventare discarica modello e i suoi reflui liquidi (un milione di litri giorno) dovranno essere rovesciati nel torrente Chiaravagna ormai come «acque bianche» completamente innocue, in modo che si giunga alla bonifica del bacino portuale di Sestri Ponente.

I sindaci del Tigullio e di altri centri minori della Liguria dovranno organizzarsi a scaricare in apposite discariche entro i limiti della legge o in forma di consorzio sulle indicazioni del piano regionale, oppure trovando apposite soluzioni entro i loro territori.

Da parte sua il Comune di Genova dovrà realizzare i sistemi di abbattimento dell'inquinamento a Scarpino e realizzare la strada che sorpassi l'abitato. Non va dimenticato che popolazione Ponente cittadino «angustiate» da centinaia di autocarri che versano nella discarica mille tonnellate di rifiuti al giorno.

La Regione verserà a vantaggio di Scarpino una somma di 34 miliardi, che comprendono anche 12 miliardi già destinati in passato dispersi in maniera poco costruttiva nel Levante. Il Comune di Genova dovrà poi, se sarà il caso, aumentare la tassa sulla spazzatura cittadini (trenta lire al giorno: è l'ipotesi più concreta) a partire dal 1995, oppure recuperare i mezzi da risparmi di gestione. Queste le prospettive più vistose del piano triennale per l'Ambiente che la Regione, tramite il vicepresidente assessore ai problemi ecologici, Fabio Morchio, ha approvato nei giorni scorsi.

Nel triennio che va dal 1994 al 1996 si prevedono investimenti e spese per circa 170 miliardi, in parte coperti dalla Regione, in parte recuperando finanziamenti da parte dello Stato mai impiegati in passato. In questo cocervo di spesa sono compresi i finanziamenti previsti per le cosiddette «aree a rischio», il Ponente genovese e la Val Bormida, che corrispondono a 40 miliardi per area. Altri 12 miliardi andranno al Comune di Genova per la realizzazione della rete elettrificata che consentirà di reintrodurre i filobus per i collegamenti del centro cittadino.

Anche il Comune della Spezia avrà sussidi per i filobus. Quasi sette miliardi sono previsti per la bonifica dei fusti tossici della zona di Borghetto Santo Spirito, mentre circa miliardi saranno destinati al completamento del depuratore di Imperia. Altri investimenti (circa miliardi) per il rifacimento fognario sono previsti in Val Bormida.

Il programma della Regione, approvato dal ministero dell'ambiente, è efficacia a partire dal prossimo 9 giugno. In sintesi, il vicepresidente Fabio Morchio ha precisato che le cifre a disposizione risolvono tutti i problemi quantitativamente sufficienti. un volano che i Comuni, per forza di cose, debbono potenziare. Crediamo sia finita l'epoca dell'irregolarità e della precarietà: discariche, acque, traffico debbono tornare alla normalità». **[p. i.]**

ciarra Lampadari
ESPOSIZIONE E VENDITA AL PUBBLICO
Via Placenza 70 - VOGHERA - Tel. 0383 647.143/4 - Fax 41.097 (A 500 per MONTEBELLO)

Oggi e domani un intenso e gratuito programma di manifestazioni tutte al femminile

Per un weekend, Varazze è delle donne

Oltre mille ospiti, provenienti da tutta Italia e dalla Francia, per la quarta edizione dell'iniziativa voluta dall'associazione albergatori. Due giorni pieni di mare, sport, musica, ballo, moda, cultura e spettacolo

L'attrice Cinzia Leone sarà tra le protagoniste della serata al palasport di Varazze

VARAZZE. Oltre mille ospiti per «Varazze città delle donne». Il centralino del numero verde dell'associazione albergatori ha registrato, nelle ultime settimane, il tutto esaurito. Le ospiti più lontane arrivano dalla Puglia e dalla Sicilia, non mancano neppure delle francesi arrivate a Varazze per trascorrere un weekend gratuito interamente dedicato al gentil sesso.

Il programma della quarta edizione di «Varazze città delle donne» è nutrito. Sin da questa mattina, le ospiti potranno beneficiare dell'ingresso «free» negli stabilimenti balneari con ombrellone e sdraio. Le più sportive avranno anche la possibilità di partecipare al torneo di beach volley che si svolgerà durante l'arco della giornata sulla spiaggia davanti ai bagni Kursaal. Alle 17, sul molo Teiro, concerto al tramonto sul con i classici della musica moderna. Alle 18, nella sala convegni del palasport, avrà luogo l'incontro «Gastronomia è convivio» sulle diverse interpretazioni del concetto di gastronomia, cultura del territorio, e costumi, professione, turismo, benessere, buongusto e spettacolo. Ospiti del convegno: Suor Germana, curatrice di best sellers di gastronomia; Ivana Giacobini, direttrice di Gioia; Dada Rosso, giornalista e docente di storia del costume; Maria Luisa Tibone, scrittrice e storica dell'arte; Cinzia Mattioli, ristoratrice e sommelier; Bruna Magi, giornalista, critica cinematografica e scrittrice.

Ma il clou della giornata sarà rappresentato dalla sfilata di moda che si svolgerà al palasport, in una cornice marinara e floreale. Oltre alla «valanga rosa» della nazionale di sci (Isolde Kostner, Bibiana Perez, Lara Magoni, Barbara Merlin, Astrid Plank, Roberta Serra e Alessandra Merlini) ci sarà Cinzia Leone, attrice satirica al publico televisivo per le sue fortunate apparizioni a «Tunnel», «Avanzi», «La Tivù delle ragazze», programmi di condotti Serena Dandini. La serata si concluderà in discoteca dove tutte le signore beneficeranno dell'ingresso gratuito.

Danza, equitazione, sport e magia saranno il piatto forte della giornata di domani. Alle 11, sul molo Teiro, s'inizieranno le lezioni di danza. Dalle 11 alle 12, al centro ippico «La Pinetina», scuola di equitazione (sono previsti trasporti in minibus dal centro). Dalle 15, con partenza dal molo Teiro, si potranno effettuare voli in elicottero mentre dai bagni Nautilus s'innalzeranno le mongolfiere per i voli ancorati. Per tutto l'arco della giornata, a partenza dal porto, di potranno effettuare minicrociere nel golfo. Alle 16,30, in piazza Nello Bovani, i parrucchieri del gruppo Mitù si esibiranno in uno show di moda e acconciature. Per le amanti della cartomanzia e della chiromanzia, il bar Invidia proporrà per tutto il giorno, predizioni astrologiche gratuite.

Alessandra Zacco

Albissola, premi e ricorrenze

Feste per il maestro Caldanzano l'«Alba» e i giovani parrucchieri

ALBISSOLA M. Incontri nostalgici, premi e raduni, in queste settimane, ad Albissola. I cinquantenni del '44, che frequentarono la quinta elementare nella scuola Mazzini di Verdi, si riuniranno alle 21 di sabato prossimo al ristorante Mario per festeggiare il loro maestro e pittore Gigi Caldanzano. Nonostante siano trascorsi 40 anni, gli allievi dell'artista savonese intendono manifestargli l'affetto e la rimasti immutati. Promotori dell'incontro Pietro Bongiovanni, Gio Castello, Ugo Caucia, Bruno Cigliutti, Giancarlo Drago, Luciano Galuppo, Carlo «Ribò» Gargiulli, Valerio Guastavino, Roberto Modula, Marco Natali, Elvio Nervi, Elvio Novello, Francesco Prusnav, Emilio Pinatellia, Gian Franco Rigo, Bruno Fondratti, Silvano Simone, Stefano Tessitore, Giovanni Vinconti, Edoardo Vinels.

Domani, in occasione del centenario della società «Alba Docilia» di via Della Rovere, ci sarà una grande festa aperta a tutti gli iscritti. Alle 10, nella parrocchia di San Nicolò, sarà celebrata la Messa. Alle 16, esibizione del coro alpino del monte Greppino diretto dal maestro Antonio Ferro e alle 17 sarà offerto un rinfresco a tutti gli albissolesi.

Alle 15, ai bagni Colombo, gli allievi del Centro Unisex Formazione Europea Parrucchieri di Savona saranno premiati per i brillanti risultati conseguiti nel corso dell'anno. Tra i benemeriti: Roberto Giamello, Alessandra Papa, Simona Vignola, Cinzia Taccotti, Giuditta Mazzei, Sabina Cherin, Andrea Stranieri, Barbara Fornello, Franca Santamaria, Nadir Cecchin, Jusy D'Amico, Giancarlo Ardizzone, Erika Burrai, Enrica Dacasto, Jasmine Dorindo, Claudio Carieri, Fabrizio Gamba, Sabrina, Nadia Mazziotti, Sonia Pastorino, Sabrina Robaldo, Stefano Sclavo, Micaela Testa, Katia Vallerga, Nadia Venturino, Carmela Famoli, Debora Milia, Monica Loi, Giusy Sansalone, Tiziana Tripodi, Alessandra Da Casto, Barbara Falco, Maria Elena Bruno, Enrica Monofilo, Sara Bovo, Paola Galatini, Valeria Pagliai, Stefani Cavallaro, Caterina Damiano, Barbara Rapetti, Silvana Cannito, Paolo Pramvino, Simona Bogliorio, Federico Cesio, Barbara Ferro, Barbara Montalto, Vilma Zunino, Savina Sciacqua, Bruna Verdino, Anna Zaccariello, Laura Lineo. **[a. z.]**

Denaro fresco da una cordata di soci

«L'Ortofrutticola» malato da salvare

ALBENGA. La cooperativa «l'Ortofrutticola» di Albenga, gigante malato dell'agricoltura della Piana, potrebbe essere salvata da una cordata di soci. La cooperativa, che anche quest'anno, stando alle previsioni, dovrebbe chiudere con un passivo vicino al mezzo miliardo, è alle prese con il deficit accumulato negli anni. Un «rosso» miliardario che rischia di mettere in ginocchio la cooperativa fondata più di anni fa dagli agricoltori albenganesi e che fa «girare» una trentina di miliardi all'anno. Ad aggravare la situazione ci sono le contestazioni al presidente Giovan Battista Ravera, contestazioni che hanno portato alle dimissioni di 8 membri di maggioranza nel Consiglio di amministrazione e alla richiesta di dimissione da parte di altri 6 esponenti di minoranza.

Una delle soluzioni per uscire dalla crisi è quella di vendere l'immobile di viale Dalmazia, sede dell'«l'Ortofrutticola», costruita negli Anni 70 in una zona che potrebbe avere una grossa importanza turistica. La vendita porterebbe denaro fresco nelle casse della cooperativa, che potrebbe sanare il passivo e investire quel che avanza nella costruzione di una nuova sede in una zona periferica.

Ad acquistare l'immobile si pensava che fossero interessati soprattutto i costruttori edili. A sorpresa, invece, è spuntando una nuova ipotesi. Un gruppo di imprenditori agricoli, soci della cooperativa, si sono riuniti mercoledì sera e hanno espresso la loro disponibilità ad acquistare. «La nostra idea è quella di comprare l'immobile ed affittarlo alla cooperativa. In questo modo si potrebbe continuare a lavorare in centro mettendo a punto un piano serio di risanamento e rilancio della cooperativa. Proprio per questo stiamo predisponendo un progetto che presenteremo nel giro di qualche giorno».

«Certo - spiegano i potenziali compratori -, oltre ad introitare denaro fresco la cooperativa dovrà cambiare modo di gestione interventi manageriali e non paternalistici e partitici come è successo sinora». **[s. pez.]**

Tante «band» sul palco e disco-dance in una scaletta piena di sorprese. L'ingresso è gratuito

Stasera il megaparty degli studenti savonesi

Dalle 19, divertimento assicurato al Palasport di Quiliano

Serata di festa per studenti

SAVONA. E stasera, finalmente, scatta l'ora X. Gli studenti delle Superiori di tutta la provincia di Savona inizieranno la mega festa fine d'anno (patrocinata da La Stampa), a partire dalle 19 nel Palasport di Quiliano messo a disposizione grazie alla disponibilità del Comune di Quiliano che è riuscito a superare tutte le difficoltà (inevitabili quando si mobilitano decine di persone, mezzi, impianti, etc) e a affidare ai responsabili del Progetto 2000 del provveditorato agli Studi una struttura in grado di valorizzare al massimo il grande concerto e la discoteca in programma sino all'una e trenta della notte. L'appuntamento, ovviamente, è del tutto gratuito anche per quanto riguarda l'esibizione dei gruppi di professori e ragazzi. Un grazie particolare alla discoteca Open Ai Pozzi Loano che, attraverso la «service Calvinia di Sanremo, ha a disposizione gli impianti di amplificazione.

Gli studenti si occuperanno del servizio d'ordine, guidati da Luca Cigliuti, mentre Martina Migliaccio, studentessa dello Scientifico, sarà la «brava presentatrice» della serata, affiancata da altri ragazzi e ragazze dello staff. Spiegano: «Ogni aspetto è stato affrontato nel miglior modo possibile, c'è stato un tam-tam nelle scuole e attraverso Radio Savona Sound e Radio Onda Ligure, con l'appuntamento del mercoledì sera ai microfoni delle due emittenti».

La scaletta è stata tracciata ma potrebbero esserci ancora delle sorprese dell'ultima ora. Sul palco, ad aprire la serata, i Sidekicks, un gruppo formato da ragazzi dello Scientifico di Savona. Poi sarà la volta di Marilena Mallarini, una studentessa della Rossello che proporrà una canzone di Enrico Ruggeri, «Quello che le donne dicono».

Alle 20, più o meno, show della band «Tempo zero» dell'Istituto Patetta di Cairo, poi i «Ddp» e i «Palankeros». Infine gli «Armalite», guidati dal professore dell'Ipsia Piergiorgio Abba, seguace della musica rock inglese degli Anni Settanta-Ottanta. E, non in ordine di importanza, il mitico gruppo del «Proff non solo Proff» dello Scientifico di Savona: da non perdere le riadizioni dei si di Zucchero e dei cantautori Anni Settanta. L'apporto dei ragazzi della redazione del Monabò, l'inserto interamente realizzato dagli studenti delle superiori savonesi, è stato fondamentale. **[p. p.]**

Piano per l'ambiente

Dalla Regione 46 miliardi per la Val Bormida

GENOVA. E' stato approvato da Regione governo il piano triennale dell'ambiente che prevede entro il 1996 una spesa 170 miliardi. Il centro degli investimenti è la razionalizzazione delle discariche genovesi, Scarpino in primo luogo, che d'ora innanzi servirà solo per i rifiuti Genova e degli altri Comuni liguri.

Per il Ponente si prevedono 40 miliardi per l'area «a rischio» della Val Bormida, 6 miliardi per la rete fognaria della Val Bormida, miliardi per il depuratore di Imperia e 7 miliardi per la bonifica dei fusti tossici di Borghetto Spirito.

La Regione impiegherà sia fondi propri, sia finanziamenti diretti dello Stato, mai impiegati negli anni passati e finiti nei residui del bilancio. **[p. l.]**

Ad Alassio e Albenga

Contro i teppisti stazione mobile dei carabinieri

ALASSIO. Una stazione mobile dei carabinieri per combattere la microcriminalità fine settimana: da questo fine settimana Albenga e Alassio, a giorni alterni, cercano di contenere il teppismo del sabato sera pattugliamenti più accurati. Ieri il furgone attrezzato da caserma mobile, con tanto di collegamento telematico il «cervellone» di Roma, ha fatto spola tra il centro storico e la zona di Albenga mentre oggi sarà ad Alassio, tra il lungomare e la stazione ferroviaria. E domani tornerà nuovamente ad Albenga.

La stazione mobile serve per controllare più celermente eventuali persone sospette e, soprattutto, per dare un segnale forte della presenza delle forze dell'ordine nei momenti di maggiore afflusso turistico. Mischiati agli ospiti, infatti, arrivano nei fine-settimana decine di teppisti.

Personaggi carismatici gareggiano per la riconferma e garantiscono voti preziosi

Liste comunali, caccia al volto noto

Tanti politici esperti, alcuni veterani di Palazzo Sisto, negli schieramenti presentati dai partiti per le prossime amministrative. Forza Italia, Pensionati e Arco Azzurro le formazioni più «nuove»

SAVONA. Un plotone di «ex» si ripresenta ai blocchi di partenza per la corsa al Consiglio comunale. Quasi tutti i partiti non hanno resistito alla tentazione di mettere in lista volti noti e in grado di garantire un sicuro «pacchetto» di voti.

Popolari. Sono tre i duci dell'armata del vecchio scudo crociato». Augusto Brian, è un veterano di tante battaglie. Originario di Santuario, nell'ultima legislatura è subentrato a Francesco Accordino. Tentano di riconquistare il posto in Consiglio anche il funzionario delle Funivie Carlo Cipollina e Pietro Santi, il dipendente della Sip che nelle consultazioni del '90 aveva ottenuto una valanga di preferenze a Villapiana.

Lega Nord. Due volti noti dell'ultimo Consiglio comunale si riaffacciano a Palazzo Sisto. Il senatore Cappelli, sottosegretario ai Trasporti, si presenta addirittura capolista. Nell'elenco del «Carroccio» figura inoltre Marco Carganico, uno dei fondatori storici della Lega Nord di Savona subentrato proprio a Cappelli al termine dell'ultimo mandato comunale.

Lista Progressista. Un notevole tasso di esperienza per gli uscenti del pds. In lista figurano l'ex capogruppo consiliare, l'avvocato Franco Aglietto, la dipendente della Provincia Anna Antolini, già consigliere delegata alla consulta per gli anziani. Si ricandida anche il funzionario Italgas e membro della Croce Bianca Roberto Blazic. Fra l'altro Blazic è uno dei pochi consiglieri ad aver conservato un incarico in Comune (presso la commissione elettorale) dopo lo scioglimento del Consiglio. Nelle fila del pds ricompare anche Luca Delbono, segretario comunale della «Quercia» e consigliere più giovane eletto alle ultime amministrative. Enorme l'esperienza di Armando Magliotto: ex presidente della giunta regionale, ex sindaco ed ex capogruppo, resta uno dei punti di riferimento dei pidiessini. Un bagaglio notevole anche per l'ex sindaco Sergio Tortarolo che a Palazzo Sisto è stato consigliere e amministratore per 12 anni. Si ripresenta anche Enzo Vaglini. Il presidente dell'Unione ciechi è stato uno dei più assidui frequentatori dell'ultimo Consiglio. Un veterano inossidabile è anche Giovanni Burzio.

Rifondazione comunista. Il volto più noto è quello del leader carismatico Franco Zunino. L'ingegnere capo del Comune di Celle, dopo essere stato eletto nell'ultimo Consiglio nell'ambito del pci insieme per Savona, è fra i primi oppositori della vecchia giunta comunale, dando vita a un gruppo autonomo.

Verdi alternativi - La Rete. I leader indiscussi sono i pediatra Emanuele Varaldo ed Emilio Sidoti. Varaldo nell'ultimo Consiglio era uscito dal gruppo del pci per dar vita a una formazione autonoma con Franco Zunino. Sidoti era subentrato alla collega Manuela Gozzi.

Verdi. E' il capolista Marco Costantino il volto più per la formazione del Sole che ride. Costantino era stato uno dei sei consiglieri «dimissionati» dalla vecchia giunta che era riuscito a tornare in Consiglio dopo un'aspra battaglia legale.

Alleanza Nazionale. Vanta esperienza in Consiglio il supertifoso del Savona calcio, Giampaolo Pellegrino. Nell'ultima assemblea cittadina è stato consigliere per una seduta.

Movimento federalista. Il leader è Cristoforo Astengo, che nel 1990 è stato eletto sia in Consiglio comunale, sia in quello provinciale per la Lega Nord. Astengo, dopo aver fondato il «Carroccio» di Savona, ora ritenta l'avventura con il Movimento federalista.

Forza Italia, Pensionati, Arco Azzurro. Sono le formazioni più inedite, che vantano il maggior numero di debuttanti e pagano lo «scotto» di non avere politici consumati in lista.

Ermanno Branca

VARAZZE

Opposizione all'attacco

VARAZZE. Porto e piano regolatore al del discorso critico che Giovanni Busso, pds, ex sindaco e capogruppo dell'opposizione, Varazze Insieme, ha esposto giovedì sera al palasport in una nutrita assemblea «aperta» organizzato dai Progressisti. Busso ha riproposto elezioni anticipate e scioglimento del consiglio: «Basta con gli slogan e i pettegolezzi. E' tempo che i cittadini eleggano direttamente il loro sindaco e un consiglio comunale». Il discorso di era indirizzato anche a tutti quei cittadini, laici, cattolici e appartenenti alle associazioni di volontariato, che intendano aggregarsi per uscire dalla crisi politica che secondo Busso investe la città, e vogliano lavorare insieme per la creazione di una nuova coalizione di programma, alternativa all'attuale amministrazione.

E' poi intervenuto il socialista Giuseppe Jurato, vice sindaco, che ribadito la posizione personale e del partito in relazione alle critiche mosse ai socialisti che continuano a appoggiare la maggioranza. Jurito ha precisato che ricomincerà dare il appoggio al polo progressista solo quando la sinistra dimostrerà lavorare su programmi concreti. Per quanto riguarda i «fatti», Busso, in relazione al discusso progetto ampliamento portuale, ha ribadito la necessità di far compiere, da studio tecnico «neutrale», ricerca di valutazione d'impatto ambientale per fare chiarezza e conoscere definitivamente i pro i contro dell'opera di ampliamento. **[a. z.]**

BANCA PASSADORE & C.
SOCIETA PER AZIONI - FONDATA NEL 1848
GENOVA

Principali dati del bilancio al 31 dicembre 1993 approvato dall'Assemblea degli Azionisti del 27/5/94.

DEPOSITI CLIENTELA	557 miliardi (+8,28%)
TITOLI AMMINISTRATI	1.195 miliardi (+13,49%)
IMPIEGHI CLIENTELA	418 miliardi (+14,45%)
PATRIMONIO NETTO	108 miliardi (+ 3,71%)

L'utile netto di L. 9.059.751.799 (L. 9.014.344.048 nel 1992) consente un passaggio a riserve di L. 3.846.932.509 e la distribuzione di un dividendo di L. 850, uguale a quello dello scorso anno. L'Assemblea ha proceduto alla nomina degli Organi Sociali per il triennio 1994-1996 che risultano così composti:

CONSIGLIO DI AMMINISTRAZIONE: Presidente: cav. lav. dott. Agostino Passadore; Consiglieri: dott. Franco Azzoaglio, dott. Alberto Brignone, dott. Franco Buzzi, prof. avv. Sergio Maria Carbone, cav. lav. Carlo Carli, Vincenzo Ceriana, dott. Giovanni Delle Piane, ing. Luigi Dufour, Gianfranco Messina, dott. Giovanni Novi, cav. lav. ing. Sergio Piniotarina, dott. Mauro Rebutto; Segretario: dott. Francesco Passadore.

COLLEGIO SINDACALE: Presidente: prof. dott. Alberto Bosisio; Sindaci Effettivi: dott. Guglielmo Acquarone e dott. Alberto Zaio; Sindaci Supplenti: dott. Cesare Ferrero e dott. Pietro Salvo.

DIREZIONE: Direttore Generale: dott. Mauro Rebutto; Direttore: dott. Luciano Fortuna; Condirettori: dott. Edoardo Fantino e dott. Lucio Siboldi.

LA STAMPA & PUBLIKOMPASS
PUBBLICITA' CHE VALE

Scatta la rivoluzione dei servizi della polizia municipale: città divisa in territori

«Meno vigili negli uffici»

Pugno di ferro del sindaco Oddo: «Vogliamo avere più agenti sulle strade». Molti «amministrativi» saranno destinati al controllo della viabilità. Richiesta una maggiore «sensibilità». In arrivo gli «avvisi»

SANREMO. Meno vigili negli uffici, più controlli sulle strade. Ma [illegible] eccessivo rigore, [illegible] una certa «sensibilità» verso i problemi del traffico. E la suddivisione della città in tanti «territori», [illegible] assegnare a gruppi [illegible] agenti, per una presenza costante, vicina alle esigenze dei sanremesi.

E' la rivoluzione dei servizi della polizia municipale, annunciata ieri dal sindaco Davide Oddo, dopo un incontro [illegible] il comandante «facente funzione» Claudio Frattarola.

Un terremoto che [illegible] gli uffici [illegible] Palazzo Bellevue e promette [illegible] scossoni, per un radicale cambiamento della gestione della viabilità [illegible] di [illegible] fondamentale per il funzionamento della macchina amministrativa. Il primo obiettivo della giunta leghista è quello [illegible] portare sulle strade il maggior numero possibile di vigili, in attesa di perfezionare le pratiche per l'assunzione [illegible] nuovo personale. I concorsi indetti [illegible] autunno sono bloccati dalla complessa procedura per la rilevazione dei carichi [illegible] lavoro (è lo studio indispensabile per dimostrare la necessità di potenziare gli organici del Comune e aggirare il blocco imposto dallo Stato). «Occorre distribuire il personale in modo più omogeneo. Tutti quegli agenti che ora svolgono servizi non indispensabili negli uffici, [illegible] no destinati a compiti di controllo della viabilità», annuncia il sindaco.

E snocciola i numeri: degli 88 vigili in organico, ben 35 lavorano esclusivamente a Palazzo Bellevue (compresi 4 piantoni), uno è distaccato presso la Procura e un altro si occupa dei Servizi sociali. Ne restano 52: troppo pochi per una città di 60 mila abitanti [illegible] i problemi di traffico di una metropoli.

Una volta individuati i servizi «superflui» (sono già in [illegible] accertamenti), scatterà la seconda fase del piano. Annuncia Oddo: «Prima divideremo la città in due settori, affidando la competenza ad altrettanti ufficiali. Poi, disegneremo [illegible] serie di zone, che, grosso modo, dovranno corrispondere alle 11 circoscrizioni, e le affideremo a gruppi di agenti alle dipendenze dei sottufficiali. Lo scopo [illegible] quello di [illegible] la figura del cosiddetto vigile di quartiere, in grado [illegible] occuparsi tanto dei problemi di viabilità [illegible] [illegible] altri problemi quotidiani».

Ma non è tutto. La giunta pretende un comportamento «più consono alle caratteristiche della città». Cosa significa? «Semplicemente che i vigili dovranno avere fermezza nell'affrontare le situazioni più difficili, [illegible] al contempo dovranno essere più cortesi e con un maggior senso pratico», spiega il sindaco, che [illegible] nasconde di aver criticato l'atteggiamento di alcuni agenti definiti troppo «rigidi» (molti automobilisti si sono lamentati per la pioggia di multe dopo alcune modifiche alla segnaletica [illegible] centro).

«Mi scuso [illegible] cittadini e turisti per il comportamento tenuto da alcuni vigili, che, talvolta, non hanno affatto compreso le indicazioni dell'amministrazione», sottolinea Oddo.

L'ultima [illegible] è quella degli «avvisi»: foglietti da sistemare sul parabrezza, per avvertire gli automobilisti di non parcheggiare in quelle zone che, pur essendo vietate, non hanno pesanti riflessi sulla viabilità. [illegible] «avvisi» (anticamera della multa) saranno di due tipi: per gli ospiti stranieri (in inglese e francese) e per i residenti.

Gianni Micaletto

Novità per gli agenti della polizia municipale: nascerà anche il vigile di quartiere

Al buio l'ex [illegible] dei fiori

Manca l'addetto comunale per cambiare le lampadine

SANREMO. Per la [illegible] illuminazione nel parcheggio dell'ex mercato dei fiori di [illegible] Garibaldi non sono responsabili impianti elettrici fatiscenti o inadeguati, lampadine fulminate o atti di teppismo, ma il fatto che nessuno ha provveduto a sostituire il dipendente comunale addetto all'accensione dei punti luce andato in pensione alcuni mesi fa. La notizia, decisamente sconcertante dopo l'aggressione di una donna avvenuta [illegible] nel parcheggio la scorsa settimana, arriva dall'ufficio del sindaco Davide Oddo che pochi giorni dopo l'episodio di violenza aveva promosso un'inchiesta ufficiosa sui problemi dell'edificio.

«E' stato sufficiente affidare l'incarico ad un altro operaio - spiega il primo cittadino - per far tornare la situazione alla normalità». Non manca comunque un aspro commento nei confronti degli uffici di palazzo Bellevue: «Per quanto accaduto dobbiamo ringraziare qualche funzionario. Non riesco proprio a credere che [illegible] si [illegible] accorto del pensionamento [illegible] una persona che rivestiva un ruolo così fondamentale». Insomma, attraverso le parole del sindaco il Comune [illegible] [illegible] «dimenticanza» che negli ultimi tempi ha suscitato [illegible] serie di polemiche sul parcheggio [illegible] [illegible] Garibaldi. Ma, una volta tornata la luce, tutti i problemi sono stati risolti? La riattivazione dell'impianto di illuminazione rappresenta senza dubbio un passo in avanti ma restano altri disagi come la sporcizia, la presenza di borseggiatori [illegible] tossicomani, la necessità di mettere a norma l'intero edificio che negli ultimi anni non ha mai passato i collaudi dei Vigili [illegible] fuoco.

Ora, i lampioni sono tutti accesi. La gente si sente un po' più sicura e ha già ripreso ad utilizzare quei posti auto tanto necessari in una città come Sanremo sempre «affamata» di nuovi parcheggi. [g. ga.]

DALLA CITTA'

[illegible]

[illegible] esiste nessun legame tra Eurocarni e Giacomo Ferrua

L'«Eurocarni» di Sanremo non ha alcun leg[illegible] [illegible] Giacomo Ferrua, il macellaio coinvolto lo scorso anno nell'operazione antimafia «Mare Verde» e prosciolto l'altro giorno dal gup di Genova. Erroneamente, Ferrua era stato indicato come [illegible] titolare della ditta «Eurocarni» della quale in realtà non ha mai fatto parte. L'uomo gestiva invece un'altra società del settore alimentare. [g. ga.]

ARRESTO

Sparisce una «500» Due giovani bloccati

Due arrestati a Santo Stefano al Mare: le manette, l'altra notte, sono scattate per Paolo Bianchi, 25 anni, di Milano, e Ernesto Fracassi, 30 anni, di Stresa. I due, quando sono stati bloccati dai carabinieri, avevano appena rubato una Fiat «500». Ieri mattina, nel [illegible] della direttissima, il pretore ha condannato Bianchi e Fracassi, entrambi difesi dal dottor Alberto Pezzini, ad 1 e [illegible] mesi di reclusione. [g. ga.]

GIUSTIZIA

Obblighi domiciliari inflitti tre mesi

Condanna a [illegible] mesi per il «pentito». Ieri mattina, in pretura, si è tenuta l'udienza a carico di Paolo Morgana, 27 anni, colpevole di [illegible] aver rispettato gli obblighi domiciliari disposti nei suoi confronti nel '91. Morgana, che [illegible] era presente in aula, è stato difeso d'ufficio dal dottor Luigi Patrone e condannato a tre mesi. [g. ga.]

[illegible]

Cadono calcinacci pompieri in azione

Intervento dei Vigili del fuoco, ieri mattina in via Matteotti, per la caduta di intonaco e alcuni calcinacci dal cornicione di un palazzo. I detriti non hanno provocato danni. [g. ga.]

DIALETTO

Al teatro del casinò si presenta un volume

Tante versioni diverse per il «Padre Nostro», la preghiera più diffusa. Lo studio, legato ai dialetti del Ponente, della Costa Azzurra e del Cuneese, è stato eseguito da Enrico Berio che ha realizzato per il «Circolo Li[illegible]stico» [illegible] opuscolo che [illegible] presentato alle 17,30 al [illegible] del casinò. [g. ga.]

CHIESA

Giovane seminarista oggi prende i voti

Una nuova ordinazione sacerdotale al santuario della Madonna della Costa. A prendere i voti, alle 15,30, è il giovane seminarista Marco Meraglia. [g. ga.]

[illegible]

Ferrari in passerella per le vie del centro

Sfilata di Ferrari per le vie del centro. Il corteo, legato alla manifestazione «Sanremo in Rosso» organizzata dal «Ferrari club» presso la hall di porta teatro del casinò, è previsto per le 18 in via Matteotti. [g. ga.]

In pretura il caso legato alle elezioni

Doppie firme in lista patteggiate le pene

SANREMO. Raffica di patteggiamenti per il caso delle doppie firme sulle liste elettorali. Ieri, in pretura, sono stati affrontati gli ultimi tredici casi legati all'inchiesta nata sull'onda delle amministrative dello scorso autunno. Con la sola eccezione di un imputato, tutti hanno imboccato la scorciatoia del patteggiamento, chiudendo subito il capitolo giudiziario con multe di 20 mila lire.

L'unico ad opporsi è stato Massimo Canepa, 33 [illegible] ni, difeso dal procuratore legale Luca Fucini. «La posizione del mio cliente [illegible] differenzia dalle altre: ha sì firmato due volte, ma un'unica lista, quella della Lega, per un eccesso [illegible] scrupolo da parte dei responsabili. Pensavano che la prima raccolta di firme potesse essere invalidata. La legge elettorale punisce chi sottoscrive più liste di candidati», spiega Fucini.

[illegible] pretore Spirito ha disposto l'esame del [illegible] per l'udienza [illegible] [illegible] giugno. Fucini chiede l'assoluzione di Canepa «perché il fatto [illegible] costituisce reato».

In tutto, l'inchiesta ha coinvolto 34 persone residenti a Sanremo, che, nell'ottobre scorso, hanno firmato diversi elenchi di aspiranti consiglieri comunali (in particolare le liste di Barillà, Ivaldi, della Lega e di Sanremo Mani Pulite). Un gruppo di imputati ha chiesto e ottenuto di patteggiare la pena prima dell'udienza di ieri.

Ecco i nomi di tutti i protagonisti della vicenda: Giuseppe Alberti, Delia Arnaldi, Donaldo Arieta, Angelo Bravo, Carmeli[illegible] Cantarella, Fabio Coccoluto, Luca Cocconcelli, Sonia Crocetta, Armando Durbiano, Elisa Erli, Giuseppina Ferrarotti, Francesco Fiore, Luciana Gatti, Olivo Giorgetti, Michele Giuri, Stefania Grue, Carmelina Guzzetti, Mauro Iezzi, Massimiliano Lamola, Luca Landi, Mario Laura, Daniele Lavazza, Anita Neri, Stefano Pistone, Enzo Raimondo, Orietta Rufini, Vaniglia Scarlatta, Fabio Vignola, Nicolò Vino, Emma Artuso, Maria Polichi, Francesco Rizzo, Michelina Leva e lo stesso Massimo Canepa. [g. mi.]

Il processo per la morte di un tossicomane che aveva ingoiato una bustina di eroina

Omicidio colposo, [illegible] medici [illegible] giudizio

Rinvio forzato per la mancanza di registratori

SANREMO. Pretura in [illegible] per carenze tecnologiche e di personale. Saltano le udienze, si dilatano i tempi dei dibattimenti più importanti. L'allarme [illegible] scattato ieri, all'apertura del processo a carico di tre medici sanremesi (due in servizio all'ospedale) accusati [illegible] omicidio colposo per la morte del tossicodipendente Angelo Valli. L'avvocato Gabriele Boscetto, del collegio di difesa, si è opposto all'audizione delle parti «in forma verbale», chiedendo il ricorso alla registrazione e trascrizione delle dichiarazioni che saranno rese in aula (ai sensi degli articoli 139, 149 e 567 del codice [illegible] procedura penale), considerata «la complessità e delicatezza [illegible] procedimento».

Una richiesta legittima, quella del legale, se non fosse per i limiti tecnici della pretura, che ancora [illegible] dispone di un impianto di registrazione e nemmeno di un operatore ad hoc per le trascrizioni. Nonostante le ripetute richieste d'intervento inoltrate di recente alle competenti Corti d'appello e dei conti,

Angelo Valli, morto nel febbraio '92

al pretore Vittorio Spirito non è rimasto che rinviare il processo al 6 luglio, nell'aula del tribunale, l'unica dotata dell'impianto audiofonico (ma chi effettuerà la trascrizione?).

Oltretutto, se il dibattimento fosse proseguito senza l'ausilio delle apparecchiature richieste dalla difesa (gli altri avvocati [illegible] Evelina Cristel e Pier Giuseppe Genna), si sarebbe corso il rischio di incappare [illegible] un'eccezione di nullità.

Intanto, [illegible] le ac[illegible] [illegible] carico dei dottori Sergio Benza, Livio Muratore [illegible] Carlo Lolli. Secondo il teorema accusatorio del pubblico ministero Paola Calleri, i tre medici avrebbero precise responsabilità nel decesso di Angelo Valli, 40 anni, avvenuto il 5 febbraio '92. L'uomo aveva cessato di vivere fra atroci sofferenze, dopo aver ingoiato una bustina con circa 15 grammi [illegible] eroina, per sfuggire al controllo dei carabinieri.

Il pm ieri [illegible] ricostruito la vicenda: «Quando Valli arrivò al pronto soccorso, alle [illegible] del 4 febbraio, era già in coma. Gli fu somministrato del Narcan e venne disposto il ricovero in Rianimazione. Alle 19,40, entrò in servizio il dottor Benza, e intorno alle 20 Valli ebbe una crisi psicomotoria. Si strappò le flebo [illegible] uno schizzo di sangue colpì il dottore in [illegible] occhio. Venne richiesto l'intervento della polizia [illegible] dello psichiatra, dottor Muratore, che visitò [illegible] paziente omettendo una diagnosi di dimissibilità».

Continua il pm: «Dalla Rianimazione furono contattati i parenti di Angelo Valli, ai quali [illegible] chiesto [illegible] fosse sieropositivo. La risposta fu rassicurante. A quel punto, qualcuno chiese [illegible] andare a prendere il [illegible] giunto. Che fu dimesso alle 23. Nel [illegible] della notte, le condizioni di Valli peggiorarono. La convivente chiamò l'ospedale [illegible] [illegible] risposero che non vi era la necessità di [illegible] [illegible] ricovero. Allora rintracciò il primo medico disponibile, il dottor Lolli, che visitò [illegible] paziente e gli prescrisse alcuni farmaci. [illegible] 12,45 del 5 febbraio, Valli ebbe una nuova crisi e morì durante il trasporto all'ospedale».

L'accusa produce due perizie e la difesa risponde con l'esame condotto da un professionista di fiducia. Il 6 luglio si conoscerà il futuro del processo. [g. mi.]

Un successo la parodia messa in scena dai giovani sanremesi: uomini in tutù e divertenti consiglieri comunali

Applausi, risate e tanta musica al «Festival e mezzo»

Al teatro Ariston una folta platea ha seguito la simpatica manifestazione

Un momento del divertente spettacolo all'Ariston messo in scena dai «Sanremezzi» (FOTOSERVIZIO MARCO GATTI)

SANREMO. L'assessore si prende in giro, il consigliere comunale si trasforma in James Bond e gli uomini si mettono in «tutù». Non si tratta di un fenomeno di isteria collettiva ma del «Festival e mezzo» messo in scena l'altra sera al teatro «Ariston» dai «Sanrmezzi». Una parodia divertente e sempre nuova del Festival ufficiale ha entusiasmato il numeroso pubblico accorso per una «prima» risultata in pratica una prova generale per gli altri spettacoli.

Nella più rigorosa tradizione goliardica i giovani sanremesi hanno dato il meglio di se stessi, scanzonati [illegible] professionali si sono alternati sul palcoscenico con trovate e battute sempre all'altezza della situazione.

Veniamo allo spettacolo, con gli inappuntabili Paola Ammirati e Adriano Battistotti (consigliere del ppi) nelle vesti dei presentatori. L'apertura è divertente e rompe il ghiaccio con la platea sempre difficile ed esigente dell'Ariston. Poi iniziano le canzoni, tante, divertenti, concentrate sul tema del «Festival e mezzo» del '94: [illegible] sesso.

Si acol[illegible]no brani come «Strani Odori» e «Andare, Andare», mentre una pioggia di applausi sottolinea «i giardini de l'Ormond» dei «Baraonda». Il debutto più atteso è stato quello del neo-assessore della Lega Nord Marco Lupi nelle vesti di «Braccobaldi» con la canzone «Passerà», racconto autobiografico delle preoccupazioni di un politico alle prese con appalti e contratti. Bene anche Alberto Asseretto nelle vesti succinte di Rettore con «Di notte specialmente». Tra le canzoni ci sono state le immancabili «pubblicità» e infine due «chicche», «Tonton John e Rut Cul» e il ballo delle «ributtanti». L'ultimo rappresentazione va in [illegible] questa sera, con il tutto esaurito. [g. ga.]

VENDESI
TERRENO MQ. 5.000
con fabbricato mq 700 e con casa di civile abitazione mq. 90 situato a Imperia (zona Torrazza).
Tel. (0183) 22.630

MANTOVANI ARREDUFFICIO
SANREMO VIA F. AGOSTA 39
MOBILI E [illegible] PE[illegible]
[illegible] PROPONE
TAVOLI DA DISEGNO
BIEFFE
con STRUMENTO
SCONTO 25%
REGISTRATORI DI CASSA
delle migliori marche
SUPERVALUTAZIONE
DELL'USATO

LA STAMPA
ogni mercoledì
tuttoscienze
settimanale di scienza e tecnologia

Cancellato il recital di Gerardina Trovato al Verdi di Sestri Ponente

Rock da New York a Rivarolo

All'Albatros si chiude in bellezza la rassegna dello Psyco. In pedana Dee Dee Ramone e molti protagonisti della scena musicale genovese. Al Mascherona Club recital del cantautore Settimo Benedetto Sardo

GENOVA. Comincia, sorprendentemente, con due concerti annullati, la rassegna sugli spettacoli di questo ultimo fine settimana di maggio.

Il primo è quello di Gerardina Trovato e Andrea Boccelli, già in programma al teatro Verdi di Sestri Ponente. Non meglio chiariti «gravi problemi tecnici» comunicati agli organizzatori hanno fatto saltare la serata.

Problemi anche al Mister Do, alla Nunziata. L'atteso concerto - sempre domani sera - con Pino Pavone, nell'ambito della bella rassegna «Controcantos non avrà luogo. Pavone (musicista molto legato al repertorio di Piero Ciampi) è ammalato, ma lo spettacolo continua.

Attorno alle 22 saliranno sul palco del Mister Do Fabrizio Casalino e Augusto Forin, due musicisti applauditissimi alle serate di Palazzo Ducale. L'ingresso al Mister Do costa 15 mila lire.

Tutto ok, invece al teatro Albatros di Rivarolo dove lo Psyco Club chiude alla grande un'intensa stagione di concerti iniziata a ottobre con il concerto di Tourè Kunda (poi sono arrivati gli Africa United, i Casino Royale, gli Zebda, i Sons of the Desert e moltissimi altri).

Questa sera è in programma una festa-concerto cui parteciperà, fra gli altri, anche Dee Dee Ramone, un personaggio

Gerardina Trovato non canterà al Verdi

chiave, per molti un mito della scena newyorkese della fine degli Anni Settanta, dominata dai vari Television, Patty Smith, Ramones che si apprestavano a contagiare con la loro musica il mondo intero.

Alla serata parteciperanno anche gli Sieves guidati dai fratelli Cheldi e i Ramoni, replicanti dei Ramones, una formazione con molte facce note della cittadella rock genovese.

Serata più tranquilla al Mascherona Club il recital del cantautore genovese Settimo Benedetto Sardo, uno tra i più promettenti artisti della nuova generazione.

Sardo sarà accompagnato da Aldo Ascolese alla chitarra acustica, Andrea Ascolese alle tastiere, Adriano Arena alla chitarra elettrica, Barbara Langella alla batteria, Gianluca Lombardo al pianoforte e Walter Giachero al basso. Aprirà la serata il duo cantautori Bertino e Marco.

Ritmi africani al Senhor Bonfim Nervi con i Nassara e fiumi di rock al Covo Nord Est di Santa Margherita.

Il cabaret è di scena nei giardini piazza Palermo, a Genova dove è in svolgimento la grande festa della pubblica assistenza Croce Bianca. Sul palco gradito ritorno: Mario Zucca.

Il comico piemontese presenterà lo spettacolo «Tempi supplementari», di Valerio Peretti, per la regia di Massimo Navone.

I «Tempi supplementari» sono i tempi di oggi, i tempi del quotidiano, i tempi e i modi non previsti del vivere dentro i quali scoprire e far emergere le contraddizioni e i paradossi. Il tutto ovviamente affrontato con la consueta lucida follia di un attore costantemente in crescita. L'ingresso allo spettacolo è gratuito. [m. b.]

Santos laurea i cantautori

Gran finale di «Winner Parade» Stefano Forti, genovese, è terzo

GENOVA. Si chiama Palma Fuccella la nuova regina della «Winner Parade», il concorso musicale promosso da Algida. La cantante lucana è stata incoronata giovedì sera a Santa Margherita Ligure, nel corso di una grande festa finale a cui hanno partecipato i quattordici finalisti di Winner Parade '94.

Quella di Palma, cantante e musicista di Potenza, è stata una cavalcata trionfale verso il successo. Nelle fase finali di «Winner Parade '94», concorso a cui hanno partecipato più di mille tra cantanti e gruppi di ogni parte d'Italia, l'artista lucana ha sempre guidato le classifica. Il pubblico, che nelle scorse settimane ha potuto ascoltare le canzoni dei 14 finalisti su Italia 1, Cnr e Radio Deejay, ne ha decretato la nettissima vittoria.

Quattordicimilaquattrocentotrentadue voti per «Cosa vuoi da me», bella canzone dove il sound della tradizione lucana si fonde con la musicalità inglese, lasciando trasparire il carattere e la determinazione dell'interprete. Il trionfo di Palma è stato anche il trionfo della canzone d'autore. Non è infatti, che i primi tre della classifica finale siano tutti cantautori.

Dietro Palma troviamo Antonio Gallo, di Cologno Monzese, che con «Idiosincrasia» si è guadagnato 4 mila 665 preferenze e Stefano Forti, un promettente genovese che con il brano «Capirà» è arrivato a 3 mila 965 voti. Per trovare il primo gruppo bisogna scorrere la classifica fino al sesto posto, dove troviamo i sempre molto energetici «Adrenalina», particolarmente apprezzati dal popolo di discoteche e quindi molto applauditi anche al Covo. «Winner Parade» ha portato alla luce 14 artisti emergenti dalle notevoli potenzialità. La critica è concorde nell'affermarlo. Ed ora, per tutti, la strada del successo è meno impervia. [r. s.]

SPETTACOLI E NOTTE

GENOVA
Serata live al Mister Do

Concerto dei Simon Dietzsche stasera alle 22, al Mister Do, con Carlo Targa, alla Nunziata. Lire 15 mila. (b. m.)

GENOVA
La rivista di Biancalana

Il comico genovese Marco Oreste Biancalana, protagonista della compagnia goliardica Mario Baistrocchi, è il mattatore dello spettacolo «Chi l'ha vista la rivista?», in scena questa sera, alle 21, alla Sala Corigliano. Ingresso lire 10 mila. Incasso a favore dell'assistenza ai non vedenti e non udenti. [m. b.]

GENOVA
Teatro «serio» di Chianese

Saggio finale degli allievi della scuola del Piccolo Teatro di Campopisano stasera alle 21, nella sala omonima. In scena lo spettacolo «Ma il teatro è una cosa seria?», con Mimmo Chianese. Lire mila. [m. b.]

GENOVA
Chiquito e Paquyto

Adolfo Margiotta e Massimo Olcese (Chiquito e Paquyto) in «Vietato ai minori» stasera alle 22,30 nell'Agorà del Teatro della Tosse. [m. b.]

GENOVA
Musiche di Mozart

Concerto dell'Orchestra Filarmonica Giovanile stasera alle 21 al Carlo Felice, diretto dal maestro Angelo Guaragna. Musiche di Mozart e Haydn. Violino: Fabrizio Cipriani. Ingresso lire 20 mila e mila. [m. b.]

SANTA MARGHERITA
Suona Laura Beltrametti

Oggi alle 17 nelle sale di villa Durazzo si tiene il concerto della pianista Laura Beltrametti. Musiche, tra gli altri, di Schubert, Chopin, Liszt. [f. gr.]

RAPALLO
Mister Motoraduno

Musica vivo e laser karaoke stasera a Rapallo con elezione di «miss» e «mister» Motoraduno 1994. La serata è organizzata dal motoclub Olivari. Appuntamento alle 20 sul lungomare Vittorio Veneto. [f. gr.]

AVEGNO
Giochi a premi

Musica dal vivo e ballo liscio stasera alla società «N. S. del Rosario di Saltos». L'appuntamento è alle 21,15. Giochi a premi, stand gastronomici, biliardo, tombola. [f. gr.]

Ieri a Genova la presentazione del programma: ecco tutti i titoli

Ritorna il teatro di Verezzi tra classico e contemporaneo

GENOVA. E' stata la prima attrice a ricevere il Premio Veretium, e l'anno scorso era tornata quassù per consegnare il prestigioso riconoscimento a Patrizia Milani. Conosce bene Verezzi e ama questo paese saraceno, Anna Maria Guarnieri, una delle «star» della prosa italiana, eppure mai aveva recitato in piazza Sant'Agostino. Colma adesso la lacuna: sarà lei a inaugurare il 28° Festival teatrale di Borgio Verezzi, come protagonista de «Il cavaliere e la dama», un testo di Goldoni ritenuto minore e che da 45 anni viene più rappresentato. Aprirà la stagione dal 14 al 18 luglio, e la regia è di Mauro Avogadro, che la scorsa estate aveva diretto «Battaglia di dame», lo spettacolo più bello.

Il programma è stato presentato ieri a Genova. Mescolano innovazioni e tradizione, questa volta, a Verezzi. Netto è lo stacco tra i classici e contemporanei. A un regista emergente, Antonio Syxty, argentino, è offerta l'occasione di esibire il talento sulla ribalta dalla quale, in passato, avevano spiccato il volo Lavia e Cobelli: non solo, ma dirigerà due produzioni, «Molto rumore per nulla» di Shakespeare (22-24 luglio), con la famiglia Pambieri al gran completo, e «La fine della corsa» Le Carré agosto), forse con Corrado Pani.

La star della prosa Anna Maria Guarnieri

Le prove di tarranno qui, in piazzetta: questa è forse la cosa che mi piace e mi stimola di più», assicura la Guarnieri. Il menu del '94 offre tre altre proposte: «La betia» del Ruzante (29-30 luglio), con l'ex compagnia del Bicentenario Goldoniano, la regia di De Bosio e le magiche scene di Luzzati; «Il comico» di Osborne (2 e 3 agosto», ancora in prima nazionale, protagonisti Giovanna Ralli e Paolo Ferrari, diretti da John Crowther, delle colonne del Festival di Spoleto; infine, a conclusione, uno dei più celebri (e replicati: da quarant'anni a Londra, da 12 a Torino) «gialli» di Agatha Christie, «Trappola per topi», in scena il 9 e 10 agosto.

Ma non è tutto: ai premi «Veretium» e Provincia di Savona, assegnato dal pubblico a un interprete non protagonista, si aggiungerà, dal 25 al 28 luglio, un ciclo di film a soggetto poliziesco o teatrale.

Stefano Delfino

STASERA ALLE TELEVISIONI LOCALI

Teleregione
9 — Veronica, telenovela
10 — Vendite commerciali
12,15 Sport
13,15 Agenzia delle avventure
14 — Telegiornale
17,30 Il sabato del villaggio
18,30 La posta della stella
19,30 Telegiornale
20,30 Panni sporchi, sit. com.
20,45 Ivanhoe, film
22,30 Telegiornale

Telestar
14 — L'onorevole Angelina, film
16,30 Amichevolmente con noi
17,30 Crazy dance, rubrica
18,05 Storia di maghi e di guerrieri, telefilm
20 — Tg 8, notiziario
Professione poliziotto, telefilm
22,30 Tg 8 flash, notiziario
22,45 A Sud dei Tropici, telefilm
Notturno Telestar

Canale 7
10,15 Bella Italia
11,15 The Bold Ones
12 - Obiettivo gente
12,45 Tg Liguria, notiziario
13,15 Cartoni animati
13,45 Tg Liguria, notiziario
14 — Condo, telefilm
14,30 The Bold Ones, telefilm
15,30 Documentario
16,40 Due americane, telefilm
17,30 Obiettivo gente
18,30 Motor shop, rubrica
19 — Tg Liguria, notiziario
19,30 Crazy dance
20 — Il fichissimo del baseball
20,30 Fifty Fifty, telefilm
21,15 L'uomo e la città
22 — Provaci ancora Lanny, telefilm

Telegenova
7,30 Buongiorno in compagnia di Cinquestella
10 — Un'amica a casa vostra, rubrica
12 — Mastvetrina
12,30 Sport mare
12,45 Superpass, musicale
14 — Due ore di relax
16,30 Cartoni animati
17 — Mastvetrina
17,30 Il sabato del villaggio
19,50 L'opinione di Umberto Bassi
20 — Riuscirà la nostra carovana... telefilm
Tigginostri
20,45 Ivanhoe, film
23 — Due ore di relax

Euro Mixer Tv
11 — Goog times
12 — Los Angeles, telefilm
13 — Lassie, telefilm
13,45 Tg Imperia
14 — Liguria news, tg regionale
14,15 Calcio fans
15 — Orchestracompilation, musicale
15,30 I miei quartieri
17,15 F.B.I., telefilm
18,30 Savona
18,40 Tg Imperia
18,50 Tg Genova
19 — La signorina Andrea
20 — Superamici, cartoni
20,30 I posseduti, tv movie
23,15 Liguria news

Tv Arcobaleno
13,35
14,15 Tga, notiziario
14,30 Junior Tv, rubrica
18,15 Meteo Liguria
18,20 Lo sport
18,25 Meteo Liguria, rubrica
19,30 Tga, notiziario
19,55 L'opinione, rubrica
20,30 Film
21,35 L'opinione, rubrica
22,40 Tga, notiziario

Retemia
14,30 Tv donna, rotocalco
18,15 Andiamo al cinema
20,15 piano, notiziario
20,30 gi Golf
22 — Se lo fossi...
22,10 nte vostro
22,30 Primo piano, notiziario
2 — Notturno per l'Italia

Euro Mixer Tv
12 — Los Angeles, telefilm
13 — Lassie, telefilm
13,45 Tg Imperia
14 — Liguria news, tg regionale
14,15 Calcio fans
15 — Orchestracompilation, musicale
15,30 I miei quartieri
17,15 F.B.I., telefilm
18,30 Tg Savona
18,40 Tg Imperia
20 — Supermici, cartoni
20,30 I posseduti, tv movie
23,15 Liguria news

Telecupole
9 — Cartoni animati
14 — Tg
14,30 Pomeriggio insieme
17 — cinema
17,30 Il sabato villaggio
18,30 La risposta della stella
19,25 Informazione regionale
20,30 Ivanhoe, film
22,30 Informazione regionale
23 — Speciale con noi

Primocanale
14 — Markel
15 — Il prezioso viaggio di Clemente Fulgenzio
18 — Informazione commerciale
19 — Calcio sera, rotocalco
18,15 Match music, musicale
20 - Primogiornale
20,30 Playing for time
22,15 Calcio sera, rotocalco
22,30 Primogiornale
23 —

Telenord
11 — Lassie, telefilm
12 — Obiettivo gente
13 — Detective in pantofole, telefilm
13,30 Tn4, informazione
13,45 Crazy dance, spettacolo
14,15 George, telefilm
14,45 The Bold Ones
15,30 L'uomo e la città
16,15 Calcio fans
17,15 , telefilm
17, Il tenente O'Hara, telefilm
18,30 Good Times
19 — Tg
19,40 Tg Imperia
19,50 Tg Genova
20 — Orchestracompilation
20,30 Agenda Liguria
21 — Calcio fans
22 — Tn4, informazione
22,30 Appuntamento coi gioielli
23 — Candid camera, sit. com.
24 — Motor shop
0,30 Bella Italia

Primantenna
13,30 Auto della settimana
14,30 Aggiudicata a...
18,30 Magazine news
20 — Supersix motori
20,30 della sett
21,30 Fuoco fatuo, film

Rete A
19,30 Tg A news, notiziario
20 — Shoping club
20,30 , teleromanzo
21,15 Semplicemente Maria
22 — Shopping club, rubrica

Eventuali errori e variazioni programmi dalla tempestiva comunicazione delle emittenti.

Pallanuoto: oggi anche Recco-Savona e Bogliasco-Sturla

Camogli-Chiavari è il «vero» derby

Pochi chilometri di costa, da Recco a Bogliasco, concentrano buona parte del sabato in va- Classifiche e tradizionali rivalità (perché di tre derby si parla: Recco-Savona, Camogli-Chiavari, Bogliasco-Sturla) si mescolano in cocktail ad al- gradazione. Chiavari, in settimana, sono partite bordate mica leggere verso Camogli... Bogliasco e Sturla cercano di tornare ai fasti passato: ma sola (la vincente: e, leggendo la classifica attuale, sarebbe meglio lo Sturla) potrà sperare di contendere al Torino il secondo posto del girone nord di A2, con il Modena ormai volatilizzatosi. La partita meno interessante, viene quindi ad essere il confronto di A1, quello che solo due stagioni fa valeva lo scudetto, probabilmente significherà Savona fuori dai playoff e Recco ultimo.

Serie A1. Ansaldo Recco-Athena Savona potrebbe risultare più equilibrata di quanto dica la differenza 21 punti. Sarà l'approccio psicologico, a indirizzare il derby in una determinata direzione. Se il Savo- si presenterà «scarico» a Punta S. Anna, consapevole che intanto da Florentia-Roma non potranno scaturire sorprese, allora i ragazzi di Ivaldi potrebbero sfruttare questo vantaggio mentale per l'impresa.

Indipendentemente dal fatto che la piscina recchese, per il Savona, non è mai stata terra di conquista, i ponentini crederanno nell'impresa della Florentia, per i biancocelesti sarà problematico lasciare l'ultimo posto, storico record negativo. L'impressione è che da Punta S. Anna usciranno due squadre deluse; per motivi opposti, ma pur sempre deluse.

Serie A2. Assaggio di derby con Recco-Savona, e a seguire lo scontro «vero» Camogli e Chiavari. La settimana è trascorsa veloce, le polemiche dei verdeblù i bianconeri sono troppo recenti per poter già dimenticate. «convenienza» consiglierebbe punti alla divisione della posta, considerando che il Fanfulla non avrà vita facile Nervi.

Ma con tutto il baillamme scatenato, tornare «amici» in quattro o quattr'otto pare impresa ardua. Che derby ero, quindi. Come s'annuncia quello di Bogliasco: per Da Crescenzo & C. è l'ultima occasione di ringagnare il testa. A parte il Modena, l'equilibrio è notevole. Vincere vorrebbe dire acciuffare lo Sturla, e tenere nel mirino il Torino.

Discorso che comunque vale anche per i genovesi: due punti a Bogliasco caricherebbero a dovere l'ambiente, in vista, più che della facile trasferta a Lodi, successivo Sturla-Modena. All'andata tutte le previsioni vennero rispettate: 7-7 a Chiavari, 9-9 a Nervi. Tre mesi fa: quanta acqua sotto i ponti...

Serie B. Lavagna per i due punti a Lerici, in attesa del risultato di Mameli-Sori. Un successo voltrese, possibile dopo la prova dei genovesi con l'Arenzano, porterebbe «sette» Crovetto in vetta. Pronti per lo sprint finale, lungo altri 6 turni.

Serie C. Prima contro terza Imperia-Endas. E la seconda (Rapallo), archiviata semplice pratica Quadrifoglio, potrebbe gioire solo nell'eventualità di un improbabile ko imperiese.

Giancarlo Scartozzoni

IL PROGRAMMA

Roma in tv, ma di notte

A1 (17,30): Recco-Savona (Punta S. Anna; arb. Melis e Tedeschi); Florentia-Roma (Ricci e Ciara); Ortigia-Canottieri (Violi e Leoni); Posillipo-Brescia (Scandone; De Giovanni e Salino); Como-Pescara (Grosso e Bianchi); Volturno-Catania (Caserta; Savarese e Pinato). Tv e radio. Florentia-Roma alle 1,40 di domani, in «Notte Sport» su Rai2. La trasmissione «Il campionato pallanuoto» su Radiostereouno si collega dalle 18,30 con Recco, Firenze e Napoli. (18,30), Camogli-Chiavari (Recco; Ferraioli e Zerbini); Cagliari-Modena (Maxia; Petronilli e Falcone); Bogliasco-Sturla (Comunale; Dani e Leonardi); Bergamo-Torino (Italcementi 16; Caputi e Gomez); Nervi-Fanfulla (Porticcioli; Coppola e Riccitelli). B. Lerici-Lavagna (2) Colombo e Carbone); Quinto-Arenz. (16,30 Canovaro e Meazza); Mameli-Sori (18,30 Taccini e Vecchio); Novara-A. Doria (Savona 19,30 Taormina e Vinattieri). [d. s.]

Baldineti, niente derby: è squalificato

Torneo delle Regioni con la selezione regionale Junior

I liguri al «Franchi»

Locatelli guida i migliori giovani nel torneo nazionale, quest'anno assegnato al Piemonte: il debutto domani contro la Lombardia

GENOVA. La Rappresentativa ligure Juniores è partita ieri per Stresa. Oggi rifinitura agli ordini di Locatelli e sotto gli occhi dei dirigenti responsabili Piero Callari e Luigi Massa: domani esordio al Torneo delle Regioni-Trofeo Franchi a Pieve Vergnate (16,30) con la Lombardia.

Lo staff è lo stesso, il regolamento invariato. La Liguria è nel girone E con Lombardia e Marche. Nell'«A» ci sono Toscana (detentrice del trofeo), Basilicata e Lazio; nel B Campania, Emilia e Friuli; nel Puglia, Veneto e Abruzzo; nel D Sardegna, Trentino e Molise; nell'F Umbria, Si- e Calabria. Il Piemonte co- organizzatore è esentato dal primo turno. Ai quarti le prime dei triangolari, la squadra che riposa gioca contro una squadra di un altro girone: i punti ottenuti valgono.

ed «F» sono abbinati: domani c'è pure Marche-Calabria. Lunedì Liguria affronta la Sicilia (Gozzano 16,30) e Lombardia le Marche, martedì Liguria contro Marche (Dormelletto 16,30) e Lombardia-Umbria. Le sei vincitrici, più il Piemonte e la miglior seconda danno vita ai quarti di giovedì prossimo. Venerdì le semifinali, domenica 5 giugno le finali.

La : Novellino (Albenga); Pelizza (Borgoratti); Binello (Cairese); Rombi (Ceparana); Crivelli (Cosmos); Braschi (Entella); Bella e Limarelli (Imperia); Proto (Multedo); Calella, Franceschi e Neri (Pegliese); Rizzitano (Pontedecimo); Pazzano (Rivarolese); Fossa (Sanmi); Muzio (Sestri Levante); Carrara e Honich (Vado); Priano (Ventimiglia), Berardinucci (Varazze).

Sabato ricco anche in Liguria. Le Caperanese se vince o pareggia col Mediterranée (Caperana 16) si aggiudica il Trofeo Molinari. Al Ceparana vince o pareggia con l'Albenga (Ceparana 16) il Trofeo Bozano. A Sanremo primo turno del «Pitto» per selezioni Giovanissimi: c'è anche il Comitato di Chiavari.

Infine la 35a giornata di Terza offre qualche anticipo: Moneglia-Ri (Secca 16); Leivi-Sestieri (Comunale 15); Deiva-Gattorna (Deiva 16); Atletico Maggi-Portofino (Calvari 15); Saline-Portobello (Colmata 15); Cicagna-Né (Ferrada 16).

[d. s.]

CALCIO FEMMINILE

Per la Levante è l'«ora x»

CHIAVARI. Vincere un campionato, e non essere certi della promozione. E' accaduto in passato nel calcio maschile (ricordate, come tipico esempio, lo spareggio a Bogliasco fra Cairese e Lavagna?). Ma da giorni è diventato ufficiale pure nella serie C di calcio femminile. Perché appena due settimane orsono, a serie C chiusa da tempo, le ragazze della Levante Chiavari hanno saputo dover affrontare spareggio per «eventualmente» accedere alla serie cadetta.

«Una vera sorpresa per tutti noi, dopo che nel corso della stagione si era parlato chiaramente di promozione diretta per chi avesse conquistato il primo posto nel girone. Invece all'ultimo momento siamo stati costretti questa doppia sfida contro le piemontesi del Cascine Vica, una formazione che lo scorso anno ha rinunciato alla serie B solo per problemi economici, quindi molto forte. L'andata si è conclusa la sconfitta di misura, 1-0; domani alle 16,30, alla Colmata mare, speriamo ribaltare la situazione».

Mister Edoardo Longinotti carica così la squadra, consapevole della difficoltà dell'impegno, ma anche del materiale umano a sua disposizione: «Le ragazze meriterebbero di salire già solo per gli sforzi fatti durante tutto l'arco dell'anno, con allenamenti ed impegni di ogni genere. La società è intenzionata a seguirci, quindi siamo prontissimi». L'eventuale 1-0 per la Levante porterebbe alla effettuazione diretta calci di rigore, senza ricorso ai supplementari, per stabilire la promossa.

[g. s.]

Domani il raduno, attesi mille centauri

Rapallo capitale delle motociclette

RAPALLO. Fine settimana Rapallo invasa dagli sport «alternativi»: motociclismo, motonautica e sci nautico, stretti il calcio (attività ormai al termine, in verità, a parte i tornei notturni e l'attesa per il trittico di giornate dedicate al Giro d'Italia (ma in questo caso Rapallo sarà interessata solo riflesso, a livello turistico e sportivo), in questo week-end di ritagliarsi un loro spazio, appunto alternativo.

Quella del Motoclub Rapallo-Olivari, con il motoraduno internazionale del Tigullio, non può certo definirsi una manifestazione dell'ultima ora. Decima edizione, un crescendo adesioni costante, e per questo '94 la prospettiva mille iscrizioni, «piombate» da tutta Europa sulla scrivania del presidente Gino Tomasin.

Ieri i primi arrivi, oggi il grosso del plotone su due e tre ruote; domani la parte sportiva vera e propria, con l'esposizione in passeggiata di tutte le moto e i sidecar. Per l'occasione Lungomare Vittorio Veneto rimarrà chiuso al traffico, con conseguenti disagi per la circolazione stradale. Alle 12 corteo verso a Zoagli, nel pomeriggio ritorno a Rapallo compilazione classifiche per assegnare i trofei (al moto club più numeroso, centauri provenienti da più lontano, miss e mister motoraduno, e tanti altri). a.]

Scocca l'ora del motoraduno di Rapallo

Basket, ultimi atti

E' tempo di finali giovanili

sipario su tutte l'attività del basket regionale calerà il 4 e giugno, con l'effettuazione a Santa Margherita dei concentramento finale Cadetti. Per questo week-end invece in programma altre finali regionali, oltre naturalmente agli incontri di ritorno dei Cadetti.

Cadetti. Solo una partita, dopo gli incontri di andata, ha già un destino segnato: ben difficilmente infatti il Granarolo riuscirà stasera alle 18 sul parquet amico a recuperare il 90-55 subito ad opera dello Spezia 1993 sette giorni fa. Spezia quindi virtualmente già ammessa al concentramento di Santa; ma buone chance ci sono anche per l'Autorighi Chiavari, vincitore in trasferta contro l'Ameglia per 60-50. Stasera alle 19, Palazzetto di Sampierdicanne, i giovani del duo Vaccaro-Modafferi dovrebbero concedere il bis. Partono alla pari Bordighera e Athletic (72-72 all'andata), i genovesi favoriti dal fattore campo, stasera alle 18 in via Cagliari. Equilibrato pure l'ultimo quarto di finale, quello di stasera alle 18 Savona tra Assobasket Il Gabbiano (90- per il quintetto Andora al primo incontro).

Trofeo Ragazzi. Concentramento finale al palasport universitario di viale Gambaro, Genova, per questa manifestazione che ha mobilitato tutti i settori giovanili regionali. Oggi si disputeranno le semifinali: alle 15,30 Athletic Genova-Crdd La Spezia; 17,15 Praese-Bvc Sanremo. Domani alle 17 finalissima per il titolo.

Trofeo Propaganda. Finale regionale oggi alle 19, sul di S. Salvatore di Cogorno fra Pool Basket Geno- e Dlf La Spezia. La finalissima femminile è stata invece rinviata a martedì (Lavagna 16,30), e si effettuerà fra Auxilium Genova e Landini Lerici.

Allieve. Ultima giornata, con la capolista Auxilium Genova (punti 14) che riposa, verrà superata sul filo di lana Dlf La Spezia, con le spezzine che si quindi campionesse regionali di categoria. Il Dlf (12) affronterà infatti in trasferta oggi alle 17 il Lerici (4), conquisterà certamente i due punti. A parità di punteggio, le genovesi escono sconfitte per la peggior differenza canestri nei due scontri diretti. Chiusura casalinga per il Villaggio Sport (0), alle 17 al Centro Scuola contro l'Albatros Alassio (6). [g. s.]

La situazione nei tornei provinciali di volley

«Terza», vince l'Entella con il quoziente-punti

CHIAVARI. I campionati provinciali hanno qualcosa da dire. E' vero che mancano poche giornate, alcune gare importanti sono da recuperare.

Prima divisione maschile. Risultati penultima giornata: Villaggio S. Salvatore-Winner S. Margherita 1-3; Entella Chiavari-Cames Sestri 2-3. Classifica: Rapallo p. 26; Villaggio 20; Recco e Winner 18; Camogli, Entella e Cames Sestri 14; Chiavari 4; Usp Lavagna 0.

Prima divisione femminile. Risultati penultima giornata: Uscio-S. Pietro 0-3; S. Siro-Fontanabuona 0-3; Tigullio-Moneglia 3-0. Classifica: Moneglia e Villaggio p. 28; Fontanabuona 20; S. Siro 18; S. Pietro, Acli Lavagna e Fem Rapallo 16; Pro Recco 12; Uscio 10; Tigullio 2.

Seconda divisione maschile. Risultati penultima giornata: Fontanabuona-Villaggio 1-3; Cames-Pro Recco 1-3; S. Siro-Borzonasca 2-3. Classifica: Borzonasca p. 20; Pro Recco 18; S. Siro 16; Villaggio e Cames 10; Fontanabuona 4; Acli 0.

Seconda divisione femminile. Risultati penultima giornata: Usp Lavagna-S. Pietro Chiavari 3-1; Fontanabuona-Acli Lavagna 0-3; S. Pietro-Usp Lavagna 0-3. Classifica: Chiavari p. 20; Cames e Camogli 16; Acli Lavagna 10; Usp Lavagna 8; S. Pietro 6; Fontanabuona 0.

Terza divisione maschile. Recupero: Rapallo-Entella 3-1. Classifica definitiva: Entella, Rapallo ed Uscio p. 14 (prima classificata, e promossa in Seconda, l'Entella per miglior quoziente punti); S. Pietro 10; S. Siro 8; Pro Recco 0.

Terza divisione femminile. Risultati penultima giornata: Pro Recco-S. Siro 1-3; Villag-o-Val d'Aveto 3-0. Classifica: Siro p. 18; Pro Recco 12; Villaggio 10; Chiavari 8; Winner 4; Val d'Aveto 2.

[d. s.]

BONINO SALOTTI
CORTEMILIA - SAVONA

CHESTER
Divano 2 posti - Pelle pieno fiore L. 2.490.000

BONINO DESIGN
SAVONA Via Paleocapa 9-11 r Tel. 019/854.589
CORTEMILIA Corso Einaudi 58 Tel. 0173/81.006
ALBA Via Alfieri 7 Tel. 0173/362.942

J.P TOD'S - DISTRIBUZIONE ITALIA - Tel.02/76000983

HAND-MADE ENTIRELY
J.P TOD'S
BY EXPERT SHOEMAKERS

AMERICA' S CUP CHALLENGERS

BOAT COMPETITION

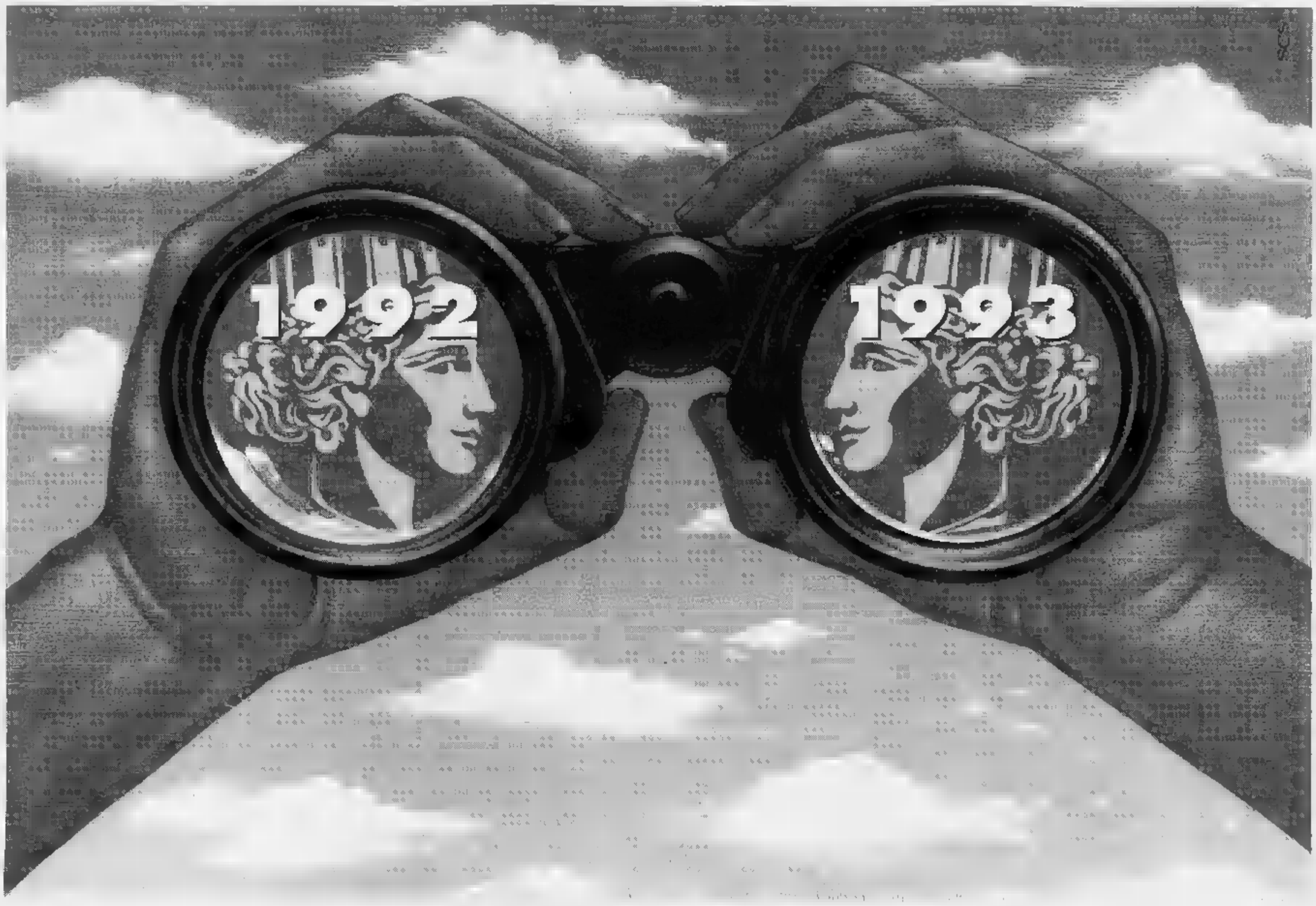

Anni memorabili.
Tangentopoli, Maastricht, Clinton, Bosnia... sul vostro computer.

Sono ancora pagine di vita quotidiana, ma ci sembrano già storia. 115.000 articoli della Stampa hanno raccontato il 1992 e il 1993, registrando l'attualità italiana e internazionale, arricchendola con commenti, inchieste e interviste, approfondendola nei supplementi Tuttoscienze, Tuttolibri, Tuttocome, Tuttodove. Oggi questi articoli sono stati raccolti in due Cd-Rom, per essere disponibili sul vostro computer grazie a una coedizione La Stampa - Hypersystems, che vi offre il testo completo di tutto il giornale e un potente software per rispondere facilmente a ogni richiesta. Potrete ricercare ogni parola di vostro interesse e collegarla a qualsiasi altra, seguire lo sviluppo di un fatto o ricostruire tutto ciò che si è scritto su qualsiasi argomento, stampando su carta il risultato della ricerca: basta avere un personal computer dotato di lettore Cd-Rom. Se operate in ambiente DOS, potrete utilizzare le funzioni fondamentali di ricerca, visualizzazione e stampa: in ambiente Windows, potrete anche avvalervi delle funzioni avanzate, che vi consentono di ritrovare qualsiasi articolo con una semplice pressione sul tasto del mouse, vi permettono (nel caso di Tuttoscienze) di vedere anche le immagini, vi organizzano la ricerca secondo la classificazione utilizzata dai giornalisti della Stampa e, infine, vi offrono la migliore qualità nella stampa degli articoli.

Il primo Cd-Rom, *1992: l'anno delle crisi*, raccoglie tutto ciò che La Stampa ha pubblicato dai primi segnali di Tangentopoli alla crisi in Somalia: l'arresto di Mario Chiesa e le elezioni che hanno rivelato la Lega Nord, la crisi del sistema monetario europeo e le stragi che hanno ucciso Falcone e Borsellino, il precipitare della crisi jugoslava e il trattato di Maastricht, l'elezione di Clinton e lo sbarco a Mogadiscio.

Il secondo Cd-Rom, *1993: l'agonia della Prima Repubblica*, raccoglie tutti gli articoli della Stampa in un anno dominato dagli avvenimenti italiani, l'evolversi dell'inchiesta Mani Pulite con il coinvolgimento dei leader politici e i suicidi di Cagliari e Gardini, il cambiamento del sistema elettorale provocato dai referendum, le bombe di Firenze, Milano e Roma; all'estero la drammatica situazione in Jugoslavia, Somalia e Russia, ma anche l'accordo di pace tra Israele e Olp. Due anni memorabili e - grazie al Cd-Rom - sempre contemporanei, a casa vostra: perchè in un'Italia che cambia sono cambiati anche gli strumenti per conoscerne la storia.

tutto LA STAMPA Compact

Per informazioni:
NUMERO VERDE 1678 - 02005

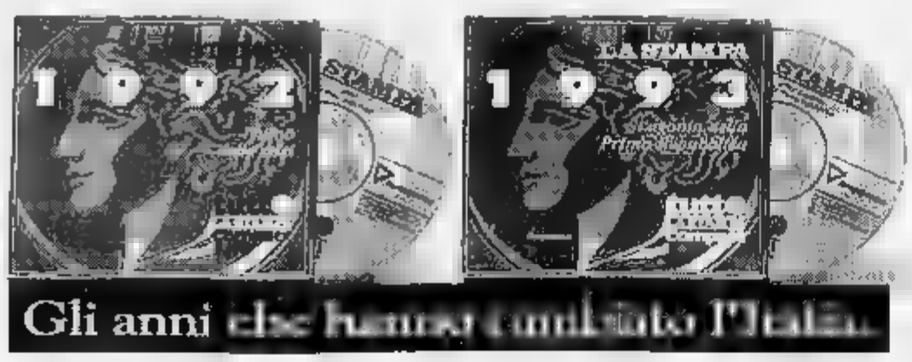

LA STAMPA

☐ Desidero ricevere ulteriori informazioni sull'opera "Gli anni che hanno cambiato l'Italia"

☐ Desidero ricevere il CD "1992: l'anno delle crisi" a L. 300.000 (IVA e spese postali comprese)

☐ Desidero ricevere il CD "1993: l'agonia della prima Repubblica" a L. 300.000 (IVA e spese postali comprese)

☐ Desidero ricevere i due CD "1992: l'anno delle crisi" e "1993: l'agonia della prima Repubblica" a L. 500.000 (IVA e spese postali comprese)

Nome Cognome

Società/Ente

Via N.

Tel. Città

C.A.P. Prov.

Distribuzione Ing. P. Migli & Partners snc - Milano
Ritagliare e spedire questo coupon a:
La Stampa - Ufficio Marketing - Via Marenco, 32 - 10126 Torino

Tutto La Stampa Compact è una coedizione
HYPERSYSTEMS LA STAMPA

Per la pubblicità
LA STAMPA
PK
publikompass
18100 IMPERIA
Via Bonfante 1
Tel. (0183) 273.371
18038 SANREMO
Via Gioberti 47
Tel. (0184) 501.555

LA STAMPA

IMPERIA-SANREMO

E PROVINCIA

Sabato 28 Maggio 1994 n. 93

Uffici: Imperia, tel. 273.371/2 - Sanremo, tel. 503.003/4

LA STAMPA
"In"
Sanremo
via degli Inglesi 64
Tel. 57.53.37

Nel Ponente 405 arresti, 10 chili di droga sequestrati

Lotta al crimine organizzato il questore: bilancio positivo

IMPERIA. Pentiti, coordinamenti, mafia, rapporto coi cittadini. Il questore d'Imperia Francesco Minerva non si nasconde dietro le cifre rese note ieri alla festa della polizia (9.861 delitti, 4.254 furti, 405 arresti, quasi dieci chili di droga sequestrata), ma analizza con lucidità la situazione, consapevole che, da un lato a quello parte, molta strada sia stata fatta nella lotta al crimine. Soprattutto a quello organizzato, vera piaga della Riviera, ex «oasi felice».

Dice Minerva: «Il bilancio non può che dirsi positivo. Tutti i focolai riguardanti la criminalità organizzata (in particolare camorra e 'ndrangheta) sono stati individuati grazie al lavoro di intelligence, e colpiti pesantemente da operazioni di polizia. Anche da un punto di vista umano e professionale non posso che ritenermi soddisfatto: conosco la realtà provinciale da 25 anni, anche per aver diretto la Criminalpol, apprezzo le qualità della gente del luogo. Soprattutto il senso civico, e poi il rispetto della privacy».

Eppure lei aveva ubacchettato gli imperiesi proprio perchè non c'era dialogo.

«Quando sono arrivato, nel luglio '93, ho notato, attraverso le statistiche, che il livello di collaborazione era scarso. Mi riferisco in particolare alle segnalazioni al 113. Un dato anomalo, dal momento che, al contrario, il fenomeno del volontariato è così presente e fruttuoso. Ultimamente, mi riscontra da parte del sociale una più larga apertura nei nostri confronti, unita a una maggiore fiducia. Fa ben sperare per il futuro».

La mafia è uscita sconfitta dai recenti blitz o è solo indebolita, pronta a riprendersi?

«Da quel che mi risulta, abbiamo smantellato le cittadelle del crimine organizzato esistenti nel territorio. Non sottovalutiamo però la capacità rigeneratrice della piovra. Continueremo a mantenere i nostri "sensori" sul territorio, che ci avvertiranno dei segnali di pericolo. Compito della polizia è quello di intervenire pure nella fase in cui le organizzazioni non si sono ancora consolidate. Anzi, è in questa fase che si deve essere più efficaci e pronti».

Vi siete avvalsi molto dell'opera dei collaboratori di giustizia: la legge sui pentiti va bene così o è da cambiare?

«Nell'ambito della criminalità attuale è impossibile svolgere indagini senza l'apporto dei "compartecipi del delitto". Certi livelli dell'organizzazione infatti non sono coinvolti direttamente nei crimini, sarebbe dunque impossibile raggiungerli con i metodi tradizionali. Per quanto riguarda la loro gestione e protezione, ebbene sono compiti specifici, da destinare a un corpo specializzato».

Politica, affari e malavita: pure da noi intrecci e legami?

«Le inchieste che abbiamo condotto fin qui non sono ancora arrivate a chiarire questi aspetti, evidenziati in altre zone del territorio nazionale. Il dato generale lascia intendere che possano presentarsi anche in questa realtà. Mi sembra comunque che nel Ponente ci sia stata più correttezza nella conduzione delle cose pubbliche».

I consuntivi soddisfano. Ma molti problemi rimangono. Si prendano gli stranieri: un anno fa ne sono stati allontanati 430. La maggior parte degli abusivi rimane qui. Gli spacciatori arrestati? Sono stati 60. Ma c'è sempre qualcuno pronto a sostituire quello finito in cella. E' la microcriminalità il nuovo flagello, che approfitta delle carenze croniche: a Sanremo, a volte, non è in servizio neanche una volante. La gente si lamenta. [m. v.]

LA FESTA

Cifre incoraggianti

Reati in diminuzione. Sono calati i furti (da nel '92, 4254 nel '93), le rapine (da 73 a 27), percentuali coincidenti coi rilevamenti Istat. Alla Festa della polizia, che si è tenuta ieri in questura, sono stati ricordati inoltre i risultati ottenuti da Polmare (1500 controlli), Polfer (2300 servizi di vigilanza), Stradale (30.000 infrazioni accertate). Nel pomeriggio, spazio a un'iniziativa dei sindacati di categoria Siulp e Sap, che hanno organizzato una serie di giochi per i profughi boeniaci. Non sono mancati gli spunti polemici. Quello del segretario provinciale del Siulp, Andrea Repetti: «Giusto lo slogan "la polizia tra la gente". Ma dov'erano i cittadini, le scolaresche, alla festa? Credo anche che, nel suo discorso, il questore non abbia toccato alcuni punti fondamentali: la mancanza di uomini e l'inadeguatezza delle strutture, vedi il commissariato di Sanremo. Eppure erano presenti gli amministratori». [m. v.]

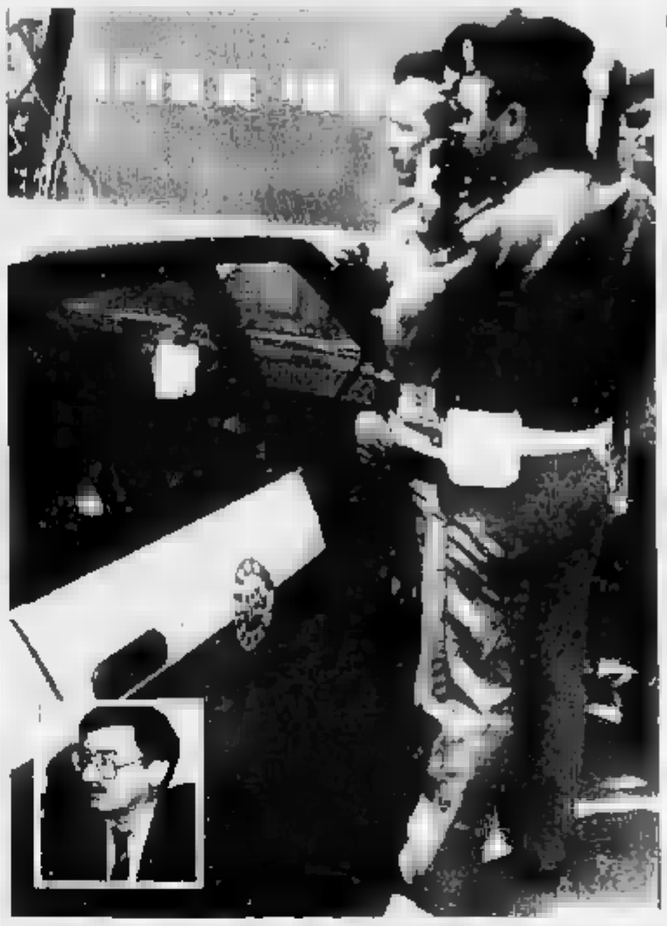

Controlli della polizia in provincia, nel riquadro il questore Francesco Minerva

Omissione d'atti

E' multato il sindaco di Pornassio

PORNASSIO. Tre mesi di reclusione convertiti in una sanzione pecuniaria di 6 milioni. E' la pena patteggiata dall'ex sindaco di Pornassio Fausto Contestabile, comparso ieri davanti al gip del Tribunale d'Imperia Manlio Piana dopo essere stato inquisito per omissione in atti d'ufficio. Difeso dagli avvocati Boscetto e Mager, l'ex amministratore doveva giustificare il mancato rispetto degli obblighi imposti dalla Provincia, che gli aveva ordinato di abbattere una cinquantina di villette abusive sorte in località Ponti di Nava.

Le indagini erano state condotte dal sostituto procuratore della Repubblica Bruno Novella, che in un primo tempo aveva messo sotto inchiesta tutta la giunta. Un lavoro investigativo complesso, che aveva visto scendere in campo i periti. Caduta la prima ipotesi di reato, l'abuso in atti d'ufficio, era rimasta in piedi solamente l'accusa di omissione. [m. v.]

L'inchiesta sui presunti ricatti legati alla compravendita di un locale a Bordighera

«Nessuna estorsione al barista»

Il legale del commercialista arrestato respinge le accuse. «Non ci sono state minacce. Era solo una libera trattativa»
Oggi il gip decide se convalidare o no l'arresto. In cella anche la proprietaria dei muri. Una memoria difensiva

VALLECROSIA. Restano in carcere il commercialista Charles Agnese, 59 anni, e la sua cliente Maria Luisa Caratozzolo Calleri, 44 anni, accusati di estorsione ai danni di un esercente per la compravendita di un bar di Bordighera. Solo stamane, il gip Eduardo Bracco deciderà se convalidare o meno il doppio arresto, mercoledì, e se ricorrere eventualmente alla custodia cautelare.

I due avrebbero intascato soldi in nero per far rinnovare il contratto di locazione del «Milleluci», in corso Italia, dietro le minaccia di mandare a monte la cessione del locale dal titolare, Marco Cappponi, al nuovo gestore, Paolino Venir, di Milano. Alla donna, proprietaria dei muri del bar sono andati 20 milioni; 5 al commercialista. E' stato Capponi a far scattare il blitz della Finanza.

L'avvocato Roberto Moroni, che assiste entrambi gli arrestati, respinge con forza le accuse. Dice: «Nessuna minaccia. E' stata semplicemente una libera trattativa, secondo una prassi consolidata negli ambienti commerciali. E dall'accordo hanno tratto vantaggio sia l'una che l'altra parte. Questo è un fatto non punibile dalla legge penale. Mi oppongo alla convalida degli arresti».

Maria Luisa Caratozzolo, la proprietaria dei muri del bar, subito dopo l'arresto

Il legale ha presentato al gip una memoria nella quale ricostruiti i passaggi della vicenda. La trattativa per la cessione del bar «Milleluci» risale all'autunno scorso. Il 24 novembre viene siglato il compromesso tra Capponi e Venir sulla base di 300 milioni. Ma il gestore punta a rinnovare subito il contratto di locazione che scade nel '96. La proprietaria dei muri, invita Capponi (che non vuole perde l'affare) a rivolgersi ad Agnese, che è anche il commercialista del barista.

Il contratto d'affitto viene rinnovato per 12 anni. Ma il caso è già esploso. Secondo l'accusa, sia la donna che il professionista avrebbero esercitato pressioni e minacce (di sfratto) per aver i soldi in nero. In più, Agnese avrebbe millantato conoscenze nella Finanza per evitare a Capponi un controllo fiscale. L'uomo versa 10 milioni alla Caratozzolo e 5 al commercialista (gli altri 10 arrivano dal nuovo gestore del locale). Mercoledì pomeriggio, la stipula dell'atto notarile. Poche ore dopo, scattano le manette. [g. mi.]

IL TEMPO IN LIGURIA

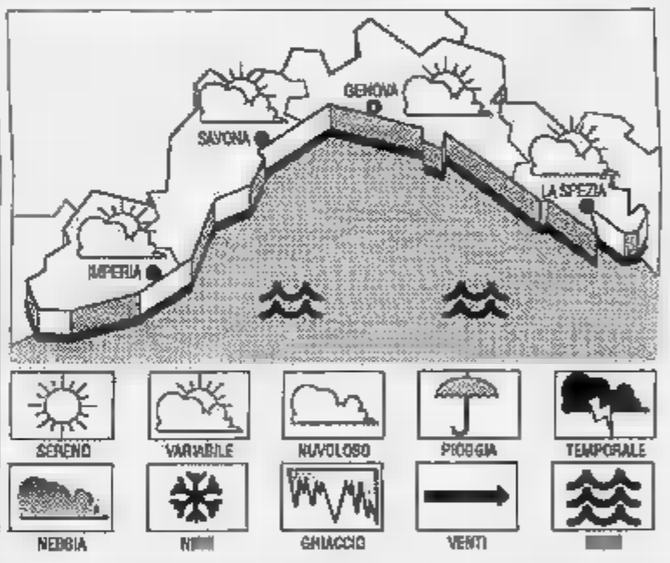

TEMPO PREVISTO PER OGGI. Cielo prevalentemente poco nuvoloso, con saltuari addensamenti pomeridiani, più consistenti sui rilievi, vento moderato, mare mosso, temperatura in lieve aumento delle massime. **Tendenza per domani:** situazione senza variazioni di rilievo.
RILEVAZ. DI IERI. Temperatura del mare 19° C, umid. rel. 75%, vento Est-Sud Est km/h, mare calmo, cielo poco nuvoloso, press. bar. 1012 mb (in aumento).

TEMPERATURE DI IERI

Genova	max 20	min 16
Savona	max	min 16
Imperia	max	min 19

PREVISIONI PER OGGI

Max: 23; min: 16. Temp. del mare 20.

Il **Sole** sorge alle 5,50 e tramonta alle 21. La **Luna** tramonta alle 9,17 e sorge alle 0,2 del 29/5 (fase calante).

Dati gentilmente forniti dall'Osservatorio meteorologico di Imperia e dal Centro Museo Mursia di Portofino.

L'impianto di Imperia

Genova stanzia sette miliardi per il depuratore

GENOVA. La Regione ha approvato nei giorni scorsi il piano triennale per l'Ambiente. Dal 1994 al 1996 si prevedono investimenti e spese per circa 170 miliardi, in parte coperti dalla Regione, in parte recuperando finanziamenti da parte dello Stato mai impiegati in passato. In questo coacervo di spesa sono compresi i finanziamenti previsti per le cosiddette «aree a rischio», il Ponente genovese e la Val Bormida, che corrispondono a 40 miliardi per area. Altri 8 miliardi saranno destinati al completamento del depuratore di Imperia, mentre 12 miliardi andranno al Comune di Genova per la realizzazione della rete elettrificata che consentirà di reintrodurre i filobus per i collegamenti del centro cittadino. Anche il Comune della Spezia avrà sussidi per i filobus.

Quasi sette miliardi sono previsti per la bonifica dei fanghi tossici della cava di Borghetto Santo Spirito. [p. l.]

L'iniziativa in tre scuole materne: si illustrano le proprietà nutritive

I bambini e i «tesori» dell'orto

A Sanremo un corso per conoscere frutta e verdura

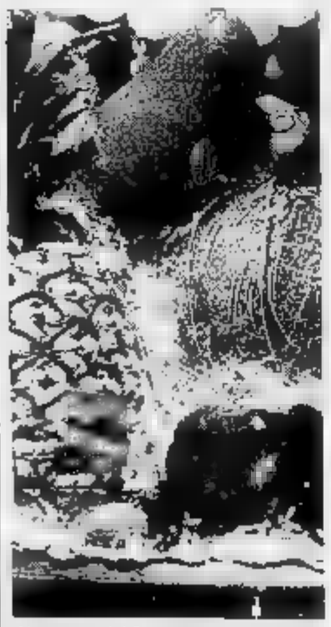

Gli ortaggi del Ponente senza segreti

SANREMO. Zucchine «poteri magici», fagiolini in grado di far aumentare la propria forza, pomodori da utilizzare per scagliare «incantesimi». E' il fantastico mondo dell'«Orto di Merlino», un nuovo progetto didattico-sanitario che da lunedì coinvolgerà gli alunni delle scuole materne del Borgo Tinasso, di San Bartolomeo e del Rubino.

Gli insegnanti e gli infermieri dell'Usl, vestiranno i panni di «Merlino» mentre i bambini interpreteranno il ruolo del «piccolo Re Artù» alle prese con il mondo fatato delle «verdure sconosciute».

E' così, attraverso il gioco e la caratterizzazione, si cercherà di educare i bimbi ai sapori tradizionali delle verdure del Ponente e quindi ad un'alimentazione più equilibrata con la speranza di allontanare rischi di obesità e altri problemi di salute.

«Spesso - dice il dottor Marco Nicola Gennaro, responsabile del servizio Dietologia dell'Usl - i bambini prendono abitudini alimentari sbagliate e pericolose e gli stessi genitori si trovano in difficoltà. L'allarme nasce dal numero crescente di casi di obesità, anoressia e bulimia che impongono proprio la scuola a punto di nuovi strumenti di prevenzione. E' importante cominciare a educare i bimbi sin dalla tenera età».

Il percorso didattico dell'«Orto di Merlino» è semplice: i bambini vivranno una storia fantastica, una specie di gioco di ruolo, all'interno della quale impareranno a conoscere e gustare i sapori di nuovi alimenti fondamentali sia per la loro crescita che per il loro sviluppo armonico. Porri e broccoli, pomodori e spinaci: elementi semplici per un'alimentazione corretta ma il gusto di un gioco sempre nuovo ed entusiasmante.

La fiaba inizia domani all'asilo di Borgo Tinasso. L'obiettivo è quello di poter ripetere l'esperimento anche il prossimo anno. [g. ga.]

IL MONDO DELLA CUCINA ALNO
Tecnologia tedesca
Design europeo
Qualità senza confronti
Servizio e professionalità di chi della cucina ne fa
"STILE DI VITA"
Tutto questo oggi costa meno di quanto pensi
RITORNA LA PROMOZIONE PRIMAVERA -20%
Ritaglia questo coupon e vieni al CENTRO CUCINE in C.so Mazzini 109 a Sanremo, riceverai una splendida rivista di cucine e una sorpresa! TI ASPETTIAMO
ALNO IL SEGNO DELLA CUCINA TEDESCA
Tel. 0184/57.45.47

Imperia, finisce l'anno scolastico ma crescono le lamentele sui servizi

Gli asili? Vecchi e inadeguati

Giudicati insufficienti i lavori di restauro degli impianti, mancano nuove sedi. Le accuse dei genitori: «Pasti freddi, locali inidonei e brandine sfondate». Ecco alcune soluzioni

IMPERIA. Fine d'anno scolastico all'insegna dell'incertezza negli asili imperiesi: [redacted] moltiplicano le lamentele di genitori, che chiedono [redacted] sapere [redacted] destinazione dei figli a partire dal prossimo autunno e sottolineano la carenza di strutture. A sollecitare assicurazioni sono le famiglie dei bimbi che attualmente [redacted] ospitati nei plessi [redacted] via Argine Destro e piazza Roma, dopo lo spostamento da quello della Biellese [redacted] via Nizza, dichiarato inagibile. Dal Co[redacted] si indica comunque [redacted] prossima sede l'edificio scolastico del Prino, dove [redacted] in fase di svolgimento lavori [redacted] ristrutturazione.

Le preoccupazioni [redacted] aumentate nelle ultime settimane, quando è risultato chiaro che una sistemazione considerata provvisoria verrà mantenuta fino al termine della stagione, che si concluderà il prossimo mese. Osserva Rosa Zunino, [redacted] anni: «Abito alla periferia di Porto e ho due figli, di 3 e [redacted] anni, che [redacted] si trovano nelle aule di via Argine Destro. [redacted] scelta, che comporta anche problemi per gli spostamenti, è risultata obbligata per liberare locali non idonei, ma non credo [redacted] che sarebbe stata mantenuta per mesi. Per i bambini che frequentano il tempo pieno non [redacted] possibile preparare pasti caldi, che arrivano da largo Ghiglia, e i giochi all'aperto sono solo appoggiati, non fissati al terreno: per motivi di sicurezza, non possono [redacted] utilizzati».

Il consigliere Claudio Baudena

La scuola materna, che nell'ala attigua ospita il centro per ragazzi disabili «La Tartaruga», accoglie una ventina [redacted] bambini. Per chi frequenta [redacted] tempo pieno, sono disponibili anche una quindicina di brandine, alcune delle quali sfondate. Aggiungono altri genitori: «Anche [redacted] pareti avrebbero bisogno di una mano di vernice. Molte plafoniere che ricoprivano i neon sono cadute e non sono state sostituite. Un bambino, mentre si trovava in bagno, ha addirittura rischiato [redacted] colpito dallo sportello del cassone per le tapparelle, caduto all'improvviso. Per il prossimo anno, chiediamo che le due sezioni prima [redacted] via Nizza (l'altra si trova ora [redacted] piazza Roma) confluiscano in [redacted] sede unica, [redacted] Porto, senza carenze. Finora non sono state indicate scelte definitive».

Claudio Baudena, consigliere alla Pubblica Istruzione, osserva comunque che la soluzione è già a portata di mano. Afferma: «Le sezioni dovranno tornare vicino a casa, nel plesso [redacted] Borgo Prino, che l'impresa Principe [redacted] ricostruendo. Io stesso [redacted] andato [redacted] controllare i lavori e mi è stato assicurato che verranno terminati entro luglio».

Buone notizie anche per i genitori dei bimbi che occupano l'asilo di Borgo San Moro, dove era stato ventilato [redacted] spostamento. Assicura Baudena: «So[redacted] la sezione di salita Bertella andrà sull'Argine dal prossimo anno. I piccoli alunni delle altre due, in via Privata Gazzano, [redacted] steranno dove sono».

Prosoguono intanto gli interventi nell'edificio scolastico di piazza Roma: nel cantiere aperto lo [redacted] febbraio si stanno ritinteggiando le pareti. Il termine fissato per le opere, a cura dell'Edilcostruzioni, è di [redacted] mesi.

[redacted] Ferrari

DALLA CITTA'

ASSISE

Verdetto del caso-Evangelista Il pm presenterà appello

Presenterà appello [redacted] pm Marcello Basilico, contro il verdetto di assoluzione con il quale la Corte d'assise d'Imperia ha scagionato dall'accusa di omicidio il sanremese Aladino Di Zio, 81 anni, sospettato di aver soffocato la cugina Antonietta Evangelista, di 59. Il caso è tutto ancora da risolvere. [m. v.]

[redacted]

[redacted] scuole medie Novaro altri accertamenti

Ancora indagini su presunti casi di assenteismo alle scuole medie Novaro. Il sostituto procuratore della Repubblica d'Imperia Chiara Venturi dovrà sentire altri dipendenti, alla lu[redacted] dichiarazioni del bidello Michele Pagano, che è accusato di [redacted] allontanato da scuola in orario di lavoro. Paga[redacted] difeso dall'avvocato Modaffari. Potrebbero scattare nuovi avvisi di garanzia. [m. v.]

MOSTRA

[redacted] mediterranea [redacted] timori per un comizio [redacted] Vicenza

Grossi problemi in vista di «Colori, profumi e sapori», la mostra sulla dieta mediterranea che si aprirà sabato prossimo a Vicenza, alla quale partecipano diversi stand del capoluogo. Proprio per [redacted] giorno dell'inaugurazione, il [redacted] giugno, sulla stessa piazza dei Signori dove verranno esposti i prodotti, è stato organizzato [redacted] comizio del msi. Si teme l'intrusione di facinorosi, naziskin o autonomi, che potrebbero mettere [redacted] rischio la stes[redacted] manifestazione promozionale. [m. v.]

EXPO

Auto, i nuovi modelli alla spianata Borgo Peri

Prende [redacted] via oggi alle 15, lungo la spianata di Borgo Peri, il tradizionale appuntamento con Expo Auto, esposizione di nuo[redacted] modelli di veicoli promossa da Confcommercio, Azienda [redacted] promozione turistica, Camera di Commercio e Comune. La quinta edizione dell'appuntamento proseguirà fino alle venti [redacted] vedrà radunati numerosi autoconcessionari del capoluogo. [e. f.]

AUGURI

Carabinieri, fiocco [redacted] alla [redacted] Somaschini

Fiocco rosa alla caserma dell'Arma Somaschini. E' [redacted] Lucia Vanessa, figlia del brigadiere della Stazione d'Imperia Carmelo Mirinnino, 30 anni, e di Ionella Benfatto, di 25. La piccola, che alla nascita pesava tre chili e [redacted] grammi, ha visto la luce all'ospedale di Paternò (Catania). [b. v.]

Diano: il moderno impianto ospita 150 anziani

Approvato il bilancio della Casa di riposo

DIANO MARINA. Con i suoi 59 dipendenti [redacted] un bilancio di tre miliardi [redacted] mezzo (approvato l'altro ieri) è tra le maggiori aziende di Diano Marina, ha una potenzialità [redacted] 150 posti letto e ospita in media 115 persone, delle quali un quarto [redacted] dianesi e due terzi [redacted] sono autosufficienti: è l'identikit della Casa [redacted] Riposo Maria Ardoino Morelli di Popolo, un ente morale che costituisce un'istitu[redacted] per la cittadina, anche perché, pur avendo da poco festeggiato i vent'anni, in realtà [redacted] radici ben più lontane, addirittura nell'ospedale fondato nel 1800 da Domenico Ardoino [redacted] codicillo testamentario.

E' una costruzione recente, [redacted] sorge in una posizione splendida e centrale, tra piazza Giovanni XXIII e la via Aurelia, al centro di [redacted] parco dal quale si coglie il vicino respiro del mare. Un'area preziosa, che sempre la famiglia Ardoino ha salvato dalle incursioni immobiliari, per rispettare la volontà degli antenati e per difendere un isti[redacted] che, via via, nello srotolarsi dei decenni, è diventato Opera Pia e poi Ipab, ha assorbito lasciti e l'attività di gerontocomio dell'ospedale Ardoino-Basso, e si è quindi fuso con il ricovero Costantino Drago. Quanti anziani [redacted] transitati da qui? Impossibile calcolarlo.

Gian Luigi Ardoino

Eppure, ogni tanto, serpeggiano polemiche, e questo ospizio (più che decoroso, pulito [redacted] luminoso, con ambienti spazio[redacted] e sfoghi anche all'aperto, nel giardino fiorito) piomba nell'occhio del ciclone. Una delle critiche ricorrenti riguarda i costi: «Quest'anno, le rette variano, secondo le condizioni di salute dell'ospite e la sistemazione scelta (ci sono anche camere [redacted] un letto solo, [redacted] tutte [redacted] servizi, televisore e filodiffusione), dalle 76 alle 113 mila lire al giorno. Può sembrare molto, ma altrove si pagano anche 120-130 mila lire», precisa Gian Luigi Ardoino, il presidente del Consiglio d'amministrazione.

E sottolinea che non sarebbe possibile fare altrimenti. E' stato dirigente di società [redacted] gruppo Fiat, l'ingegner Arduino, e far quadrare i conti senza indebitarsi è per lui motivo d'orgoglio: «Non riceviamo [redacted] lira dagli enti pubblici. Alle spese di manutenzione e di [redacted] siamo dunque costretti a provvedere con le rette, che [redacted] le uniche entrate. Dai dianesi in condizioni disagiate accettiamo però quel che possono versare: e mai [redacted] stato rifiutato il ricovero a un cittadino indigente. Nel '93, attraverso le riduzioni praticate, [redacted] 24 dianesi di questa categoria abbiamo concesso contributi per 270 milioni».

Anche la richiesta di privatizzazione ha provocato infuocate interpellenze comunali. Spiegano ancora il presidente Ardoino [redacted] il direttore economo Sergio Magenis: «La procedura di depubblicizzazione è stata avviata nell'esclusivo interesse dell'Istituto e degli ospiti (l'obbiettivo non è di aumentare i profitti, ma il numero dei non abbienti, e contenere le spese di quelli a pagamento): non ci saranno ripercussioni providenziali, pensionistiche o retributive sul personale già in servizio. Il cambio di stato (da ente di diritto pubblico a ente [redacted] diritto privato) snellirà tempi e modi di gestione della casa di riposo».

Stefano Delfino

Ieri pomeriggio si sono svolti i funerali del ventenne stroncato da talassemia

L'addio commosso di Poggi a Luigi

Vane le numerose trasfusioni per vincere la morte

IMPERIA. Tutta Poggi si è fermata ieri pomeriggio, alle 15,30, per rendere l'ultimo saluto [redacted] Luigi Romano, [redacted] anni, stroncato da un male incurabile: l'anemia mediterranea, la malattia che altera [redacted] numero di globuli rossi e debilita progressivamente il fisico. C'erano tutti i suoi amici, quelli [redacted] s'incontrava la sera in piazzetta, prima di andare alla discote[redacted] Quartiere Latino o spingersi fino al paese di Civezza. Lui, sempre in sella al suo motorino, unico suo divertimento.

Anemia mediterranea: al Gaslini di Genova c'è un centro specializzato, che conferma l'alto numero di casi in Liguria, dovuto anche all'immigrazione dal Sud e dalla Pianura Padana, «le zone più a rischio», come conferma il dottor Bernardo Garibbo, primario del Centro trasfusionale. Scarsissime le probabilità di sconfiggere il male. «Gino» ha tuttavia cercato [redacted] tutti i modi di sopravvivere. [redacted] sottoposto a centinaia di trasfusioni, che gli hanno [redacted] plicato la vita, impedendogli di proseguire gli studi e di lavorare, e hanno moltiplicato le sofferenze.

Come conseguenza di questi trattamenti, infatti, nel suo corpo si è accumulato molto ferro, depositatosi nei tessuti. Per smaltirlo, a Gino doveva essere iniettata una sostanza particolare, i[redacted] grado di ridurne gli effetti dannosi. Soltanto di [redacted] cente [redacted] riusciti a ottenere buoni risultati nella cura della talassemia. Offre discrete probabilità di successo il trapianto di midollo, un'operazione che comunque viene eseguita solo [redacted] pochi ospedali [redacted] che richiede notevoli somme. Non tutti sono in grado di sostenere [redacted] spese.

Anche con la medicina alternativa [redacted] cerca di trovare rime[redacted]. «L'importante è però intervenire prima che sia raggiunta la fase acuta», spiega Khalid Rawash, specialista in omeopatia [redacted] agopuntura. «L'unica possibilità: arrestare la progressione del morbo liberando le energie positive che, nel paziente, si raccolgono in alcune parti del corpo». [m. v.]

Tanta gente, molti giovani, ieri a Poggi al funerale di «Gino» (FOTO LAURA)

Diano, i tassisti contro gli albergatori

«Niente auto private ai clienti degli hotel»

DIANO MARINA. Gli albergatori [redacted] possono trasportare [redacted] le loro auto i clienti dalla stazione ferroviaria sino ai loro hotel [redacted] viceversa. Per farlo avrebbero bisogno di una speciale autorizzazione. Lo sostiene la Cna (Confederazione nazionale dell'artigianato) [redacted] Imperia, preoccupata dei danni che tale atteggiamento sta comportando ai taxisti. L'organizzazione sindacale, facendosi forte della nuove norme del codice della strada, è [redacted] ufficialmente in campo nella vertenza che vede [redacted] posizione contrapposte gli operatori alberghieri del Golfo dianese e gli autisti di piazza.

Da tempo il trasporto dei turisti effettuato con i mezzi dell'albergo non è visto di buon occhio da chi svolge la professione di autista. Così qualche albergatore che si è presentato alla stazione ferroviaria c[redacted] la propria auto [redacted] di clienti è stato severamente redarguito dai taxisti che [redacted] ne vogliono più sapere di vedersi sottrarre clienti.

Vane le proteste dei proprietari degli hotel che affermano di effettuare i trasporti senza richiedere alcun compenso, semplicemente per cortesia.

Dice Gianfranco Massabò, segretario provinciale della Cna: «I taxisti di Diano Marina hanno ragione. Sul piano strettamente civilistico, anche il trasporto gratuito di terzi deve essere debitamente autorizzato. Secondo l'articolo [redacted] nuovo Codice della strada, per usare a tali fini un veicolo, si deve possedere una specifica carta di circolazione rilasciata dalla Motorizzazione. Non solo, ma si devono osservare totalmente le [redacted] le condizioni stabilite, la cui violazione prevede [redacted] multa di 800 mila lire. Figuriamoci come andrebbe a finire [redacted] il trasporto non fosse gratuito».

Conclude Massabò: «Al di là [redacted] dispute legali resta il danno ai tassisti per essere stati privati di [redacted] buona occasione di lavoro. Un accordo tra le parti, comunque, [redacted] dovrebbe es[redacted] difficile». [a. b.]

IL TACCUINO DELLA PROVINCIA DI IMPERIA

[redacted]

Una [redacted] commossa al funerale [redacted]

Mi sento in dovere [redacted] segnalare la spontanea, meravigliosa commovente partecipazione al funerale dell'amico Giacomo Rossi, che si è svolta nei giorni [redacted] a Diano Castello. Ho visto autentiche lacrime per un amico perduto. Vorrei segnalare come Giacomo sia riuscito in un'impresa meravigliosa: riunire tanti autentici liguri [redacted] nostro bell'entroterra. Dubito che riuscirò a vedere assieme di nuovo tante gente di così tanti piccoli paesi, legata al passato. Quindi grazie di nuovo Giacomo. La tua voce, la tua cordialità non le dimenticheremo mai.

Paolo Scremin, Diano Marina

[redacted] nuovo grattacielo fa sempre discutere

Abito ad Arma, in via Cornice, e sono molto interessato al progetto per la realizzazione [redacted] nuovo grattacielo che nelle [redacted] settimane [redacted] stato al [redacted] tro di numerose polemiche [redacted] una tormentata seduta del [redacted] siglio comunale. Sono del pare[redacted] che un'opera del genere potrebbe essere d'aiuto per l'economia anche se, ovviamente, avrebbe un impatto ambientale fortissimo, capace [redacted] cambiare il volto del centro cittadino. A questo punto l'unica [redacted] fare [redacted] trovare [redacted] compromesso: realizzare il grattacielo ma di accontentare anche le esigenze delle persone che abitano nella zona.

Come? Con il potenziamento vero e [redacted] realizzazione delle aree destinate agli oneri di urbanizzazione.

Lettera firmata, Arma di Taggia

Il filobus costa più [redacted] taxi

Ho due figli, abito tra Arma [redacted] Taggia. Ho un problema: il co[redacted] del filobus. E' altissimo. Come faccio ad andare ad Arma, o a Taggia con loro quando devo spendere, andata [redacted] ritorno per un tragitto complessivo di soli tre chilometri, addirittura [redacted] mila lire? [redacted] taxi costa meno.

Lettera firmata, Taggia

Scrivere alle redazioni di Imperia, via Bonfante 1, e Sanremo, [redacted] Gioberti 47.

NUMERI UTILI

AUTOAMBULANZE

Imperia: telefono (0183) 290.777
Bordighera: telefono 264.533
Cosio e A. V. Arroscia: tel. 327.878
Diano Marina: telefono 494.112
Pieve di Teco: telefono 36.377
Pornassio: telefono 38 980
Sanremo e Ospedaletti: tel. 505.050
San Lorenzo: telefono 92 822
Santo Stefano al Mare: tel. 486.000
Taggia: telefono 45.385, 41.444
Ventimiglia: tel. 351.176 - 250.722
Carvo: telefono 405.353

[redacted]

Telefono Amico: [redacted] (0183) 290 450

FARMACIE [redacted]

Farmacie che assicurano la reperibilità notturna in provincia

Imperia: *Gentile*, via Cascione 27, tel. 61.584

Bordighera-Vallecrosia: *Ugolini*, via Vittorio Emanuele 222, tel. 261.425.

Camporosso: *Manassero*, via Vittorio Emanuele 62, tel. 28.191

Cervo-San Bartolomeo: *Santi*, via Aurelia, [redacted] 400 045

Diano Marina: *Guglielmi*, [redacted] Roma 83, [redacted] 495.095

Dolceacqua: *Barberi*, via Provinciale, tel [redacted]

Ospedaletti: *Marcoz*, via Vittorio Emanuele, tel. 59.015.

Pieve di Teco: *Cappi*, corso Ponzoni 70, [redacted]

Riva Ligure: *Nuvoloni*, piazza Bixio 42, tel. 485.754.

Santo Stefano [redacted]: *Nuvoloni*, [redacted] za Cavour 11, [redacted]

Sanremo: *Dell'Angelo*, [redacted] Martiri [redacted] Libertà 313, tel. [redacted] 688.

Arma [redacted] Taggia: *Zagoroo*, piazza Eroi Taggesi, tel. 45.138.

Ventimiglia: *Morel*, via Cavour [redacted] tel. 351.151

OSPEDALI

[redacted]

Imperia: tel. 2831 **Sanremo:** tel. 5351. **Bordighera:** tel. 291 025

[redacted] **MEDICA**

Imperia soccorso: tel. (0183) 290 777. **Badalucco:** tel. 40 100 **Bordighera:** tel. 291 035 **Ventimiglia:** tel. 356 705. **Guardia Odontoiatrica:** tel. (0183) 61 906.

VIGILI DEL FUOCO

Soccorso urgente: tel. 115; **Imperia:** tel. 20.224; **Sanremo:** tel. 505.858; **Ventimiglia:** tel. 357.473

[redacted] CIVILE

27 [redacted]

NATI. A Imperia: Christian Papamarino.

MORTI. A Imperia: Virgilio Raffaele Nano (92 anni); Rosa Carvelli (71).

ATTIVITA' [redacted]

L'assessorato alla Sicurezza sociale [redacted] Comune di Imperia organizza un turno di vacanza-soggiorno [redacted] 13 giorno presso Levico Terme (Trento), centro di cura termali [redacted] caratte[redacted] un piacevole clima, dal momento che [redacted] affaccia sull'omoni[redacted] lago.

[redacted] domande di partecipazione sono state tutte accolte, con parziale contribuzione in base [redacted] percepito, [redacted] considerazione dell'altro numero di partecipanti, durante l'intero periodo di vacanza il gruppo [redacted] seguito [redacted] un animatore, per lo svolgimento di attività ricreative, oltre a un'infermiera professionale. Gli anziani soggiorneranno all'hotel Cri[redacted] di Levico.

La Giunta del capoluogo, [redacted] proposta dell'assessore Emilio Broccoletti, [redacted] inoltre deliberato di rinnovare alla sezione imperiese della Lega nazionale per [redacted] difesa [redacted] cane la convenzione legata al [redacted] e alla custodia dei cani randagi. La nuova scadenza [redacted] stata fissata [redacted] 31 dicembre di quest'anno.

GLI APPUNTAMENTI

IMPERIA

In gita con l'Acli

Il Centro turistico Acli di Imperia ha oggi in programma [redacted] pellegrinaggio al Santuario di Notre Dame deLa Fontaine, fissato il 25 giugno. A luglio è prevista una gita [redacted] Valtellina. Per informazioni, si può chiamare il 26.367. [e. f.]

IMPERIA

Raduno dei Testimoni [redacted] G[redacted]

Anche 1600 delegati della provincia di Imperia prenderanno parte all'assemblea dei Testi[redacted] Geova, che si tiene oggi [redacted] località Buglio, a Cairo Montenotte. Alle 11, saranno battezzati i nuovi adepti. Seguirà un discorso del rappresentante nazionale [redacted]lla Congregazione, Franco Marannini. [e. f.]

ARMA DI TAGGIA

«Genitori in... formati»

Prosegue martedì, alle 21, presso le medie Pastonchi di Arma, il ciclo di conferenze «Genitori in... formati», dedicato alle famiglie, promosso dalla Consulta femminile della provincia. La psicologa Maria Paola Sabbatucci e [redacted] magistrato Paolo Luppi parleranno di «Severità e permessività». [e. f.]

[redacted]

A lezione d'italiano

S'inaugura lunedì, alle 9, al Palazzo della Provincia, in viale Matteotti, il corso sperimentale di italiano per docenti britannici. Dopo la presentazione dell'iniziativa, si terrà [redacted] prima lezione nelle medie Sauro, [redacted] inizio alle 15.30. [e. f.]

SANREMO

Podisti al Polo Nord

Gara podistica in occasione dei festeggiamenti della Madonnina del Costiglioli. L'appuntamento per i partecipanti è per le 15 in piazza [redacted] Bernardo. [g. ga.]

VENTIMIGLIA

Iniziative transfrontaliere

Nuova conferenza per il centro polivalente [redacted] via Tacito 16. Alle 17 [redacted] programma [redacted] incontro su «Le iniziative transfrontaliere nel settore scolastico». [g. ga.]

Domani appuntamento ai Tre Ponti di Sanremo e alla Galeazza di Imperia

E' operazione spiagge pulite

I volontari lavoreranno sulla sabbia e sugli scogli, sommozzatori ripuliranno i fondali
A ritmo serrato le prenotazioni: ottimistiche le previsioni iniziali sulla stagione

SANREMO. Una giornata da dedicare alla natura e al mare. Anche il '94 vede il rinnovarsi dell'«Operazione Spiagge Pulite» coordinata dalla Legambiente e finalizzata a liberare gli arenili dai rifiuti che si sono accumulati durante l'inverno: discariche abusive, tronchi d'albero e altri relitti spinti a terra dalle mareggiate.

In provincia di Imperia, l'appuntamento è per domani mattina alle 9,30 alle spiagge dei «Tre Ponti» di Sanremo e a quella della «Galeazza» del capoluogo. E mentre i volontari saranno impegnati sulla sabbia e sugli scogli, si immergeranno anche alcune squadre di sommozzatori per andare alla ricerca di quei rifiuti sottomarini che ormai da decenni restano abbandonati sul fondo del mare.

«Lo scorso anno - dice Lino Serafini, uno dei responsabili della Legambiente Sanremo - in tutta Italia sono scese in campo 50 mila persone che hanno raccolto più di 70 tonnellate di rifiuti». E il '94 vede gli ecologisti alle prese con un nuovo progetto: «Costal Cleanup». «Si tratta di effettuare una raccolta campione - continua Serafini - che promette un censimento dell'inquinamento delle spiagge. All'iniziativa, che permetterà di stilare una mappa delle coste di tutta Europa, collaborano anche alcuni ricercatori dell'università di Genova.

Per domani, a Sanremo, l'appuntamento è quindi al «Tre Ponti», una delle zone più belle del litorale matuziano, alla quale sono affezionati migliaia di sanremesi. «In tutti questi anni - dicono a Legambiente - non si è riusciti a tutelare questo tratto di costa, a salvarlo dall'erosione delle correnti e dal degrado. L'amministrazione comunale dovrebbe invece favorire il turismo legato alle spiagge libere e preservare questo ecosistema ed un panorama unico nel suo genere».

La questione che interessa la conservazione degli arenili interessa anche i gestori di quegli stabilimenti che non godono della protezione di scogliere e dighe foranee. Il caso più evidente è quello del tratto di costa tra la Foce e Pian di Poma, circa 800 metri di spiaggia abbandonata a se stessa.

Intanto, continuano le operazioni di ripascimento delle spiagge libere. I ritardi nell'appalto per il trasporto di sabbia e ghiaia sta creando una serie di problemi per i gestori alle prese con la scadenza del primo giugno per l'apertura delle loro attività: «La gara è stata vinta da una ditta che ha fatto un subappalto - dicono i titolari delle licenze comunali - questo ha portato ad un ulteriore ritardo. Che cosa succederà ora ruspe e camion dovranno attraversare tratti di spiaggia di stabilimenti privati anche dopo l'apertura della stagione?

Qualcuno sta già provvedendo a sue spese e mentre sul litorale i lavori continuano a ritmo serrato, si iniziano a fare previsioni sulle presenze balneari dell'estate '94. I dati sono confortanti: per i mesi di luglio e agosto le prenotazioni hanno fatto registrare il tutto esaurito mentre per giugno ci sono molti posti ancora liberi. In parte, il merito va anche alle tariffe bloccate, con variazioni del 5 per cento rispetto allo scorso anno.

Una spiaggia pulita costituisce un importante elemento di richiamo per i turisti

A Monaco 81ª edizione dell'Ordine del Boccale d'Oro

Simposio d'alto livello ospite d'onore, la birra

MONACO. Serata di grande mondanità quella di ieri all'Hotel de Paris, nella prestigiosa Salle Empire. Nel principato si svolge infatti l'ottantunesima edizione del Nobile Ordine del Boccale d'Oro.

Tante le personalità presenti, con in primo piano la passione per la birra non solo in qualità di bevanda, ma anche per il suo impiego nella gastronomia di alto livello.

Alla simpatica serata partecipa quest'anno anche il principe Alberto di Monaco mentre il principe Louis di Polignac sarà come sempre nelle vesti di gran cerimoniere; da notare tra l'altro che il presidente dell'Ordine del Boccale d'Oro.

Si tratta di un appuntamento che segna in modo particolare la storia di questa associazione sorta nel 1963 per iniziativa di Bernard Marchand, allora consigliere del commercio estero francese. L'obiettivo era di difendere ed illustrare il valore culturale e la qualità gastronomica della birra. Insomma, né più né meno di quanto avviene da molto tempo per il vino.

Il principe Alberto, ospite della serata

In oltre trent'anni, l'Ordine del Boccale d'Oro ha accolto tanti illustri personaggi fra i membri, come Louis Armand e Suzanne Liler, rispettivamente dell'Accademia francese e belga. E poi numerosi attori come Galabru e Cassel ed artisti celebri tra cui César. In totale oltre 1900 persone sono state insignite di vari riconoscimenti dell'associazione. Stasera il principe Alberto e il principe di Polignac saranno nominati Grand Officier.

Con loro, vi saranno anche Egon Klepsch, presidente del Parlamento europeo e Katherine Lumière, segretario generale del Consiglio d'Europa.

L'inizio della serata alle 20 precise. Il prezzo è di 580 franchi (160 mila lire circa) tutto compreso. La Salle Empire è stata decorata espressamente per questo appuntamento. Il famoso chef Alain Ducasse, del ristorante Luis XV, è l'artefice delle specialità proposte nel raffinato menù di stasera.

Andrea Munari

Ieri mattina a Sanremo si è registrata una lunga serie di cadute da motociclette e scooter

Emergenza incidenti, mobilitati vigili e polizia

Il bilancio è di tre feriti, intensificate le misure di prevenzione

SANREMO. Ambulanze a sirene spiegate, pattuglie di polizia stradale e vigili urbani mobilitati sul territorio. L'emergenza, ieri mattina, è scattata per una serie di incidenti stradali che hanno avuto come sfortunati protagonisti i conducenti di scooter e motorini.

La prima chiamata di soccorso è delle 10,15 quando l'ambulanza della Croce Bianca ha raggiunto la zona residenziale di corso Inglesi per una rovinosa caduta dal motorino nella quale è rimasto ferito Ennio Stivani, 50 anni, di Sanremo. L'uomo, che ha riportato una ferita lacero-contusa alla testa, è stato trasportato all'ospedale dove i chirurghi gli hanno applicato una serie di punti di sutura consigliando un ricovero precauzionale in Neurologia. La dinamica dell'incidente è ancora chiara anche se pochi minuti dopo l'incidente i rilievi sono stati effettuati da una pattuglia di agenti motociclisti della polstrada di Imperia.

Intorno alle 11, un nuovo intervento. Questa volta è stato il turno dell'ambulanza dei «Volontari di Sanremo Soccorso» che si è recata in via Lamarmora per un'altra caduta da uno scooter. I militi hanno trasportato al pronto soccorso Vinicio Fiorini, 60 anni, di Sanremo. I medici, dopo averlo sottoposto ad un controllo radiologico, gli hanno riscontrato una frattura biossea alla gamba sinistra per la quale si è reso necessario il ricovero nel reparto di Ortopedia.

Poco dopo le 13, all'ora dell'uscita da scuola, si sono verificate altre tre cadute. La più grave ha avuto come sfortunata protagonista Sonia F., 17 anni, trasportata d'urgenza all'ospedale con un trauma cranico ed una lieve amnesia. La ragazza è stata dimessa nel primo pomeriggio con una prognosi di una settimana.

Intanto, i vigili hanno intensificato i controlli tra gli scooteristi sottolineando l'obbligo del casco per i minorenni, l'assicurazione e bollo in regola e sistemazione della targa posteriore nei modi previsti. **(g. ga.)**

SANREMO

Torna la scooter-mania

SANREMO. «Motorini, che passione». La città dei fiori, con l'arrivo della bella stagione, ha visto il rinnovarsi della consueta invasione di ciclomotori e scooter tirati fuori da garage e cantine per affrontare il traffico caotico del centro e della periferia come unica alternativa all'automobile. Le «due ruote» sono utilizzate indistintamente da giovani e meno giovani, per il trasporto per ogni età in grado di risolvere i problemi relativi a spostamenti a corto e medio raggio. Ma anche per gli scoteristi ci sono dei disagi: i più sentiti sono la mancanza di parcheggi riservati ai motorini e la serie di furti che avvengono ogni notte soprattutto nelle zone popolari, quelle dove la scarsità di posti costringe i proprietari a lasciare i ciclomotori per strada. **(g. ga.)**

Si prestano i primi soccorsi a Ennio Stivano, ferito alla testa

Sanremo: denunciata la proprietaria del covo di prostitute

Pagavano due milioni al mese per il nido d'amore necessario

SANREMO. Due milioni al mese per un'alcova sicura, un posto discreto e pulito dove ricevere i clienti senza destare sospetti. Questo il prezzo pagato dalle prostitute per poter avere la disponibilità dell'alloggio di corso Inglesi 55 dove i sigilli sono scattati nei giorni scorsi per ordine del sostituto procuratore della Repubblica, Marcello Basilico. L'accusa per la proprietaria è di favoreggiamento della prostituzione.

Ma è stata davvero individuata una casa d'appuntamenti? Secondo gli inquirenti in corso Inglesi non esisteva una «maitresse», ma l'appartamento veniva affittato a rotazione a diverse lucciole. Una cosa è comunque certa: la padrona di casa era al corrente dell'attività svolta dalle sue affittuarie e di conseguenza applicava tariffe rigorose e alte per il «quartierino del piacere» a pochi passi dal casinò.

Il giro di prostitute è venuto alla luce dopo una serie di appostamenti e verifiche effettuate dalla squadra mobile di Imperia. Ad un primo controllo i locali risultavano occupati da una giovane prostituta proveniente dall'Est. «Quando siamo entrati - spiegano gli agenti - era in compagnia di un cliente. Ci sono stati momenti di imbarazzo ma abbiamo redatto ugualmente un verbale». Agli occhi degli investigatori l'appartamento di corso Inglesi si è presentato una serie di modifiche solo nella camera da letto dove erano stati sistemati alcuni specchi alle pareti uno sul soffitto.

Il turn-over nella «casa chiusa» è venuto alla galla mediante altre irruzioni. Nell'alloggio, sono stati colti in flagrante una prostituta di 45 anni e un'altra «lucciola» attempata. Trovati vibratori e altri oggetti utilizzati per le sedute a pagamento e possibili dai messaggi pubblicati su quotidiani e settimanali. «Madame Christine», riceveva comunque solo su appuntamento, dopo un abboccamento con il potenziale cliente fatto possibilmente in un luogo aperto, senza destare sospetti.

Nella città dei fiori il business della prostituzione continua ad essere molto redditizio ma lontano dai marciapiede e dalle squallide pensioncine di terza categoria. «Massaggi esotici», «body-body», «relax» sono le proposte che compaiono spesso sui settimanali locali di annunci gratuiti e a pagamento: per chi cerca l'amore mercenario, c'è solo l'imbarazzo della scelta. **(g. ga.)**

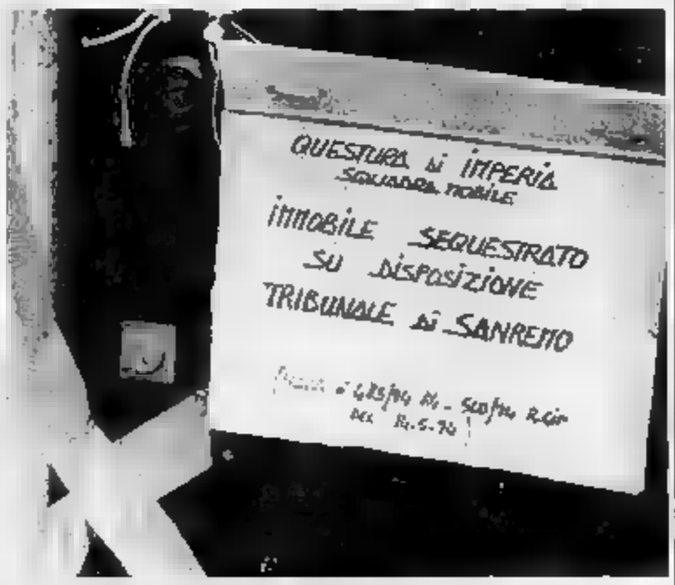

L'autorità giudiziaria ha posto sotto sequestro l'«alloggio del peccato»

Nel «Nobel day»

Montalcini premiata

Rita Levi Montalcini si è aggiudicata il premio «Sanremoprimavera '94» assegnato ogni anno dall'Azienda di Promozione Turistica. Il prestigioso riconoscimento le sarà consegnato il prossimo 4 giugno nell'ambito del «Nobel's days» che vedrà arrivare nella città dei fiori dieci personaggi già titolari della prestigiosa «Laurea Nobel». Questa la motivazione ufficiale della giuria: «A Rita Levi Montalcini per le sue ricerche scientifiche, le sue opere letterarie e il suo impegno sociale che hanno contribuito a dare dell'Italia nel mondo l'immagine sorridente di un grande Paese in continuo progresso, nonché per la sua infaticabile attività a favore dei giovani, testimoniata dalla costituzione della Fondazione Levi-Montalcini e dal libro "Il tuo futuro"».

E proprio i giovani sono al centro della conferenza che si terrà a Sanremo per il «Nobel's days». Ai lavori prenderanno infatti parte altri Premi Nobel come Renato Dulbecco, Carlo Rubbia, Wole Soyinka, Alexander Mueller, Nadine Gordimer, Edmond H. Fischer e Michael Smith. Già fissato il tema da dibattere: «Il ruolo e le responsabilità dei laureati Nobel per il futuro dei giovani alla soglia del terzo millennio». Il resoconto della tavola rotonda sanremese verrà presentato ufficialmente in occasione della conferenza internazionale dei «G7» in programma il prossimo luglio a Napoli. **(g. ga.)**

BANCA PASSADORE & C.
SOCIETÀ PER AZIONI - FONDATA NEL
GENOVA

Principali dati del bilancio al 31 dicembre 1993 approvato dall'Assemblea degli Azionisti del 27/5/94.

DEPOSITI CLIENTELA	miliardi (+8,28%)
TITOLI AMMINISTRATI	1.195 miliardi (+13,49%)
IMPIEGHI CLIENTELA	418 miliardi (+11,45%)
PATRIMONIO NETTO	108 miliardi (+ 5,71%)

L'utile di L. 9.059.751.799 (L. 9.014.344.048 nel 1992) consente un passaggio a riserve di L. 3.846.932.509 e la distribuzione di un dividendo di L. 850, uguale a quello dello scorso anno. L'Assemblea ha proceduto alla nomina degli Organi Sociali per il triennio 1994-1996 che risultano così composti:

CONSIGLIO DI AMMINISTRAZIONE: Presidente: cav. lav. dott. Agostino Passadore; Consiglieri: dott. Franco Azzoaglio, dott. Alberto Brignone, dott. Franco Bozzi, prof. avv. Sergio Maria Carbone, cav. lav. Carlo Carli, Vincenzo Ceriana, dott. Giovanni Delle Piane, ing. Luigi Dufour, Gianfranco Messina, dott. Giovanni Novi, cav. lav. ing. Sergio Pininfarina, dott. Mauro Rebutto; Segretario: dott. Francesco Passadore.

COLLEGIO SINDACALE: Presidente: prof. dott. Alberto Bonsio; Sindaci Effettivi: dott. Guglielmo Acquarone e dott. Alberto Zaia; Sindaci Supplenti: dott. Cesare Ferrero e dott. Pietro Salvo.

DIREZIONE: Direttore Generale: dott. Mauro Rebutto; Direttore: dott. Luciano Fortuna; Condirettori: dott. Eduardo Fantino e dott. Lucio Sibaldi.

LA STAMPA & PUBLIKOMPASS
PUBBLICITA' CHE VALE

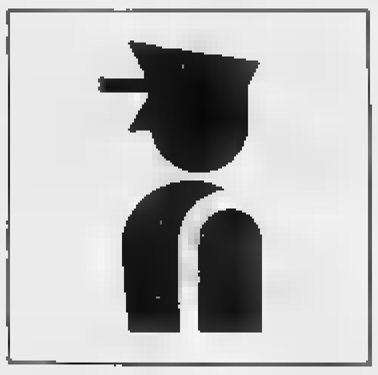

Scatta la rivoluzione dei servizi della polizia municipale: città divisa in territori

«Meno vigili negli uffici»

Pugno di ferro del sindaco Oddo: «Vogliamo avere più agenti sulle strade». Molti «amministrativi» saranno destinati al controllo della viabilità. Richiesta una maggiore «sensibilità». In arrivo gli «avvisi»

SANREMO. Meno vigili negli uffici, più controlli sulle strade. Ma senza eccessivo rigore, con una [redacted] «sensibilità» verso i problemi del traffico. E la suddivisione della città in tanti «territori», da assegnare [redacted] gruppi di agenti, per una presenza costante, vicina alle esigenze dei sanremesi.

E' la rivoluzione dei servizi della polizia municipale, [redacted] ciata [redacted] dal sindaco Davide Oddo, dopo un incontro [redacted] il comandante «facente funzione» Claudio Frattarola.

Un terremoto che scuote gli uffici di Palazzo Bellevue e promette nuovi scossoni, per un radicale cambiamento della gestione della viabilità e di un settore fondamentale per il funzionamento della macchina [redacted]inistrativa. Il primo obiettivo della giunta leghista è quello di portare sulle strade il maggior numero possibile di vigili. [redacted] attesa di perfezionare le pratiche per l'assunzione di nuovo personale. I concorsi indetti in autunno sono bloccati dalla complessa procedura per la rilevazione dei carichi di lavoro (è lo studio indispensabile per dimostrare la necessità di potenziare gli organici [redacted] Comune e aggirare il blocco imposto [redacted] Stato). «Occorre distribuire il personale in modo più omogeneo. Tutti quegli agenti che ora svolgono [redacted] non indispensabili negli uffici, saranno destinati a compiti di controllo della viabilità», annuncia il sindaco.

E snocciola i [redacted]: degli 88 vigili in organico, ben 35 lavorano esclusivamente a Palazzo Bellevue (compresi 4 piantoni), [redacted] distaccato presso la Procu[redacted] un altro si occupa dei Servizi sociali. [redacted] restano [redacted] troppo pochi per una città di 60 mila abitanti [redacted] i problemi di traffico di una metropoli.

Una volta individuati i servizi «superflui» (sono già in corso accertamenti), scatterà la seconda fase del piano. Annuncia Oddo: «Prima divideremo la città in due settori, affidando la competenza [redacted] altrettanti ufficiali. Poi, disegneremo una serie di zone, che, grosso modo, dovranno corrispondere alle 11 circoscrizioni, e le affideremo a gruppi di agenti alle dipendenze dei sottufficiali. Lo scopo [redacted] quello di creare la figura del cosiddetto vigile di quartiere, in grado [redacted] occuparsi tanto dei problemi di viabilità quanto di altri problemi quotidiani».

Ma non è tutto. La giunta pretende un comportamento «più consono alle caratteristiche della città». Cosa significa? «Semplicemente che i vigili dovranno avere fermezza nell'affrontare le situazioni più difficili, ma al [redacted] tempo dovranno essere più cortesi [redacted] con un maggior senso pratico», spiega [redacted] sindaco, che non nasconde di aver criticato l'atteggiamento di alcuni agenti definiti troppo «rigidi» (molti automobilisti si sono lamentati per la piogg[redacted] di multe dopo al[redacted] modifiche alla segnaletica in centro).

«Mi sc[redacted] con cittadini e turisti per il comportamento tenuto da alcuni vigili, che, talvolta, non hanno affatto compreso le indicazioni dell'amministrazione», sottolinea Oddo.

L'ultima idea è quella degli «avvisi»: foglietti da sistemare sui parabrezze, per avvertire gli automobilisti di non parcheggiare in quelle zone che, pur essendo vietate, non hanno pesanti riflessi sulla viabilità. Gli «avvisi» (anticamera della multa) saranno di due tipi: per gli ospiti stranieri (in inglese e francese) e per i residenti.

Gianni Micaletto

Novità per [redacted] agenti della polizia municipale: nascerà anche il vigile di quartiere

[redacted]

Al buio l'ex mercato dei fiori

Manca l'addetto comunale per cambiare le lampadine

[redacted] Per la [redacted] illuminazione nel parcheggio dell'ex mercato dei fiori [redacted] Garibaldi non sono responsabili impianti elettrici fatiscenti o inadeguati, lampadine fulminate [redacted] atti di teppismo, ma il fatto che nessuno ha provveduto a sostituire il dipendente comunale addetto all'accensione dei punti luce andato in pensione alcuni mesi fa. La notizia, decisamente sconcertante dopo l'aggressione [redacted] una donna avvenuta nel parcheggio la scorsa settimana, arriva dall'ufficio del sindaco Davide Oddo che pochi giorni dopo l'episodio [redacted] violenza aveva promosso un'inchiesta ufficiosa sui problemi dell'edificio.

«E' stato sufficiente affidare l'incarico [redacted] un altro operaio - spiega [redacted] primo cittadino - per far tornare la situazione alla normalità». Non manca comunque un aspro commento [redacted] confronti degli uffici [redacted] palazzo Bellevue: «Per quanto accaduto dobbiamo ringraziare qualche funzionario. Non rie[redacted] proprio a credere che nes[redacted] sia accorto del pensionamento di una persona che rivestiva un ruolo così fondamentale». Insomma, attraverso le parole del sindaco il Comune ammette una «dimenticanza» che negli ultimi tempi ha suscitato una serie di polemiche sul parcheggio di co[redacted] Garibaldi. Ma, una volta tornata la luce, tutti i problemi sono stati risolti? La riattivazione dell'impianto [redacted] illuminazione rappresenta senza dubbio un passo in avanti ma restano altri disagi [redacted] la sporcizia, la presenza [redacted] borseggiatori e tossicomani, la necessità di [redacted] a norme l'intero edificio che negli ultimi anni non ha mai passato i collaudi dei Vigili del fuoco.

Ora, i lampioni sono tutti accesi. La gente [redacted] sente un po' più sicura [redacted] ha già ripreso ad utilizzare quei posti auto tanto necessari in una città come Sanremo sempre «affamata» di nuovi parcheggi. [g. ga.]

[redacted]

DALLA CITTA'

PRECISAZIONE

Non esiste nessun legame [redacted] Eurocarni e Giacomo Ferrua

L'«Eurocarni» di Sanremo non ha alcun legame con Giacomo Ferrua, il macellaio coinvolto lo [redacted] anno nell'operazione antimafia «Mare Verde» [redacted] prosciolto l'altro giorno dal gup di Genova. Erroneamente, Ferrua era stato indicato come ex titolare della ditta «Eurocarni» della quale in realtà [redacted] ha [redacted] fatto parte. L'uomo gestiva invece un'altra società del settore alimentare. [g. ga.]

[redacted]

Sparisce [redacted] «500» Due giovani bloccati

[redacted] arrestati a Santo Stefano al Mare: le manette, l'altra notte, sono scattate per Paolo Bianchi, 25 anni, di Milano, [redacted] Ernesto Fracassi, [redacted] anni, di Stresa. I due, quando sono stati bloccati dai carabinieri, avevano appena rubato una Fiat «500». Ieri mattina, nel corso della direttissima, il pretore ha condannato Bianchi e Fracassi, entrambi difesi dal dottor Alberto Pezzini, ad 1 [redacted] di reclusione. [g. ga.]

GIUSTIZIA

Obblighi domiciliari inflitti tre mesi

Condanna a tre mesi per [redacted] «pentito». Ieri mattina, [redacted] pretura, si è tenuta l'udienza a carico di Paolo Morgana, 27 anni, colpevole di non aver rispettato gli obblighi domiciliari disposti nei suoi confronti nel '91. Morgana, che non era presente in aula, è stato difeso d'ufficio dal dottor Luigi Patrone [redacted] condannato a tre mesi. [g. ga.]

INTERVENTO

Cadono calcinacci pompieri in azione

Intervento dei Vigili del fuoco, ieri mattina in via Matteotti, per la caduta di intonaco e alcuni calcinacci dal cornicione di un palazzo. I detriti non hanno provocato danni. [g. ga.]

[redacted]

Al teatro del casinò [redacted] presenta [redacted] volume

Tante versioni diverse per [redacted] «Padre Nostro», la preghiera più diffusa. Lo studio, legato ai dialetti del Ponente, della Costa Azzurra e del Cuneese, è stato eseguito da Enrico Berio che ha realizzato per il «Circolo Ligustico» un opuscolo che viene presentato alle 17,30 [redacted] teatro del casinò. [g. ga.]

[redacted]

Giovane seminarista oggi prende i voti

Una [redacted] ordinazione sacerdotale al santuario della Madonna della Costa. A prendere i voti, alle 15,30, è il giovane seminarista Marco Moraglio. [g. ga.]

[redacted]

Ferrari in passerella per le vie [redacted] centro

Sfilata di Ferrari per le vie del centro. Il corteo, legato alla manifestazione «Sanremo in Ros[redacted] organizzata dal «Ferrari club» presso la hall di porta teatro del casinò, è previsto per le 18 in via Matteotti. [g. ga.]

In pretura [redacted] caso legato alle elezioni

Doppie firme in lista patteggiate le pene

SANREMO. Raffica di patteggiamenti per il caso delle doppie firme sulle liste elettorali. Ieri, in pretura, sono stati affrontati g[redacted] ultimi tredici casi legati all'inchiesta nata sull'onda delle amministrative dello scorso autunno. Con la sola eccezione di un imputato, tutti hanno imboccato la scorciatoia del patteggiamento, chiudendo subito [redacted] capitolo giudiziario con multe [redacted] mila lire.

L'unico ad opporsi è stato Massimo Canepa, [redacted] anni, difeso dal procuratore legale Luca Fucini. «La posizione del mio cliente [redacted] differenzia dalle altre: ha sì firmato due volte, [redacted] un'unica lista, quella della Lega, per un [redacted] di scrupolo da parte dei responsabili. Pensavano che la prima raccolta di firme potesse essere invalidata. La legge elettorale punisce chi sottoscrive più liste di candidati», spiega Fucini.

Il pretore Spirito ha disposto l'esame del caso per l'udienza del 20 giugno. Fucini chiede l'assoluzione di Canepa «perché [redacted] fatto non costituisca reato».

In tutto, l'inchiesta ha coinvolto 34 persone residenti a Sanremo, che, nell'ottobre scorso, hanno firmato diversi elenchi [redacted] aspiranti consiglieri comunali (in particolare le liste di Borillà, Ivaldi, della Lega e di Sanremo Mani Pulite). Un gruppo di imputati ha chiesto e ottenuto di patteggiare la pena prima dell'udienza di ieri.

Ecco i nomi di tutti i protagonisti della vicenda: Giuseppe Alberti, Delia Arnaldi, Donaldo Arieta, Angelo Bravo, Carmelina Cantarella, Fabio Coccoluto, Luca Cocconcelli, Sonia Crocetta, Armando Durbiano, Elisa Erli, Giuseppina Ferrarotti, Francesco Fiore, Luciana Gatti, Olivo Giorgetti, Michele Giuri, Stefania Grue, Carmelina Guzzetti, Mauro Iezzi, Massimiliano Lamola, Luca Landi, Mario Laura, Daniele Lavazza, Anita Neri, Stefano Pistone, Enzo Raimondo, Orietta Rufini, Vaniglia Scarlatta, Fabio Vignola, Nicolò Vino, Emma Artuso, Maria Polichi, Francesco Rizzo, Michelina Leva e lo stesso Massimo Canepa. [g. mi.]

Il processo per la morte di un tossicomane che aveva ingoiato una bustina di eroina

Omicidio colposo, 3 medici a giudizio

Rinvio forzato per la mancanza di registratori

SANREMO. Pretura in crisi per carenze tecnologiche e di personale. Saltano [redacted] udienze, [redacted] dilatano i tempi dei dibattimenti più importanti. L'allarme è scattato ieri, all'apertura del processo [redacted] carico di tre medici sanremesi (due in servizio all'ospedale) accusati [redacted] omicidio colposo per la morte del tossicodipendente Angelo Valli. L'avvocato Gabriele Boscetto, del collegio di difesa, si è opposto all'audizione delle parti «in forma verbale», chiedendo il ricorso alla registrazione [redacted] trascrizione delle dichiarazioni che saranno rese [redacted] aula (ai sens[redacted] degli articoli 139, 149 e 567 del codice di procedura penale), considerata «la complessità [redacted] delicatezza del procedimento».

U[redacted] richiesta legittima, quella del legale, se non fosse per i limiti tecnici della pretura, che ancora [redacted] dispone di un impianto [redacted] registrazione e nemmeno di un operatore ad hoc per le trascrizioni. Nonostante le ripetute richieste d'intervento inoltrate di recente alle competenti Corti d'appello e dei conti.

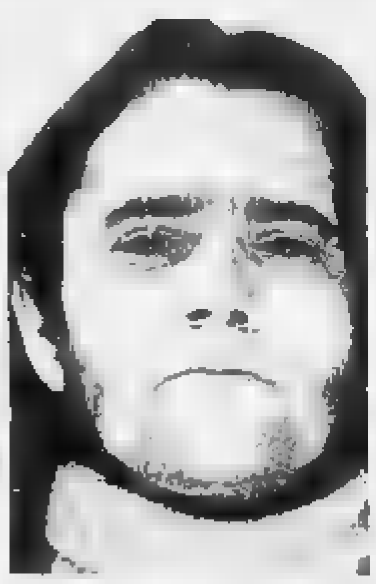

Angelo Valli, [redacted] nel febbraio '92

Al pretore Vittorio Spirito non è rimasto che rinviare il processo [redacted] 6 luglio, nell'aula del tribunale, l'unica dotata dell'impianto audiofonico (ma chi effettuerà la trascrizione?).

Oltretutto, se [redacted] dibattimento fosse proseguito senza l'ausilio delle apparecchiature richieste dalla difesa (gli altri avvocati [redacted] Evelina Cristel [redacted] Pier Giuseppe Genna), si sarebbe corso il rischio [redacted] incappare in un'eccezione [redacted] nullità.

Intanto, restano le accuse [redacted] carico dei dottori Sergio Benza, Livio Muratore e Carlo Lolli. Secondo il teorema accusatorio del pubblico ministero Paola Calleri, i tre medici avrebbero precise responsabilità nel decesso di Angelo Valli, 40 anni, avvenuto il 5 febbraio '92. L'uo[redacted] aveva cessato di vivere fra atroci sofferenze, dopo aver ingoiato una bustina [redacted] 15 grammi di eroina, per sfuggire al controllo dei carabinieri.

Il pm ieri ha ricostruito la vicenda: «Quando Valli arrivò [redacted] pronto soccorso, alle 18 del 4 febbraio, [redacted] già [redacted] fu somministrato del Narcan e venne disposto il ricovero in Rianimazione. Alle 19,40, entrò in servizio il dottor Benza, e intorno alle 20 Valli ebbe una crisi psicomotoria. Si strappò le flebo [redacted] uno schizzo di sangue colpì il dottore in un occhio. Venne richiesto l'intervento della polizia e dello psichiatra, dottor Muratore, che visitò il paziente emettendo una diagnosi [redacted] dimissibilità».

Continua [redacted] pm: «Dalla Rianimazione furono contattati i parenti di Angelo Valli, ai quali venne chiesto se fosse sieropositivo. La risposta fu rassicurante. A quel punto, qualcuno chiese di andare [redacted] prendere il congiunto. Che fu dimesso alle 23. Nel corso della notte, le condizioni di Valli peggiorarono. La convivente chiamò l'ospedale [redacted] le risposero che [redacted] vi era la necessità [redacted] nuovo ricovero. Allora rintracciò il primo medico disponibile, il dottor Lolli, che visitò il paziente e gli prescrisse alcuni farmaci. Alle 12,45 del 5 febbraio, Valli ebbe una nuova crisi e morì durante il trasporto all'ospedale».

L'accusa produce due perizie e la difesa risponde [redacted] l'esame condotto da un professionista di fiducia. Il 6 luglio si conoscerà il futuro del processo. [g. mi.]

Un successo la parodia messa in scena dai giovani sanremesi: uomini in tutù e divertenti consiglieri comunali

Applausi, risate e tanta musica al «Festival e mezzo»

Al teatro Ariston una folta platea ha seguito la simpatica manifestazione

Un momento del divertente spettacolo all'Ariston messo in scena dai «Sanremezi» (FOTOSTAVIZIO [redacted] GATTI)

SANREMO. L'assessore si prende in giro, il consigliere comunale si trasforma in James Bond e gli [redacted] mettono in «tutù». Non si tratta di un fenomeno di isteria collettiva ma del «Festival e mezzo» messo in scena l'altra sera al teatro «Ariston» dai «Sanrmezzi». Una parodia divertente e sempre nuova del Festival ufficiale ha entusiasmato [redacted] numeroso pubblico [redacted] per [redacted] «prima» risultata in pratica una prova generale per gli altri spettacoli.

Nella più rigorosa tradizione goliardica i giovani [redacted] hanno dato il meglio di se stessi, scanzonati [redacted] professionali si sono alternati sul palcoscenico [redacted] con trovate e battute sempre all'altezza della situazione.

Veniamo allo spettacolo, con gli inappuntabili Paola Amminrati [redacted] Adriano Battistotti (consigliere del ppi) nelle vesti dei presentatori. L'apertura è divertente e rompe il ghiaccio con la platea sempre difficile ed esigente dell'Ariston. Poi iniziano le canzoni, tante, divertenti, concentrate sul tema del «Festival e mezzo» del '94: il sesso.

[redacted] ascoltano brani come «Strani Odori» [redacted] «Andare, Andare», mentre una pioggia di applausi sottolinea «I giardini de l'Ormond» dei «Baraonda». Il debutto più [redacted] è stato quello del neo-assessore della Lega Nord Marco Lupi nelle vesti di «Braccobaldi» con [redacted] canzone «Passerà», racconto autobiografico delle preoccupazioni di un politico alle prese con appalti e contratti. Bene anche Alberto Asseretto nelle vesti succinte di Rettore con «Di notte specialmente». Tra [redacted] ci sono state le immancabili «pubblicità» e infine due «chicche», «Tonton John e Rut Cul» e il ballo delle «ributtanti». L'ultima rappresentazione [redacted] in scena questa sera, con il tutto esaurito. [g. ga.]

VENDESI
TERRENO MQ. 5.000
con fabbricato mq 700 e con casa di civile abitazione mq. 90 situato [redacted] Imperia (zona Torrazza).
Tel. (0183) 22.630

[redacted]
ARREDUFFICIO
SANREMO
MOBILI E [redacted] PER [redacted]
[redacted] VI PROPONE
TAVOLI DA DISEGNO BIEFFE
con STRUMENTO
SCONTO 25%
REGISTRATORI DI CASSA
delle migliori marche
[redacted]

LA [redacted]
ogni mercoledì
tuttoscienze
settimanale di scienza e tecnologia

INCONTRO CON I LEADER DELLE LISTE

Continua la campagna a Ventimiglia in attesa dell'appuntamento del 12 giugno

Scullino: «Una città da rifare»

Parla il candidato dei pattisti di Segni. Sposato, una bimba di 12 anni, è titolare di una ditta di prodotti alberghieri. «C'è urgente bisogno di opere importanti». Ospedale, lungomare e porticciolo

Il candidato Renato Rossi

VENTIMIGLIA. Alcuni dei suoi ex colleghi lo considerano troppo ambizioso, ma soprattutto desideroso di essere al centro dell'attenzione pubblicizzando quanto avrebbe fatto per la città.

Lui, Gaetano Scullino, 47 anni, titolare di una ditta prodotti alberghieri amministratore delegato di un'altra società, sposato, padre di una bambina di 12 anni e ora candidato dei pattisti di Segni, replica tranquillo alle che gli sono state mosse: «Soprattutto se è un politico, non c'è niente di male ad essere ambiziosi, anzi. Quelli che mi accusano di mettermi troppo in mostra, in buona parte si ritirati dalla scena politica, non hanno avuto il coraggio di ripresentarsi per queste elezioni. E questa, come si capisce, è già una risposta».

Da quanto tempo è in politica?

Dal '92, quando il psi mi ha chiesto di entrare nella sua lista.

Perchè ha accettato?

Mi ero deciso perchè non ero più d'accordo a delegare altre persone ad amministrare. Mentre tutte le città vicine sviluppate dal dopoguerra in poi, Ventimiglia era in condizioni disastrose.

E' stato anche cosa ha fatto per Ventimiglia?

Ho operato, per pochi mesi, nel recupero estetico di alcune vie. Inoltre, mi occupato della costruzione di nuovo cimitero più civile.

Su quali fronti continuerebbe la sua attività di amministratore?

Vorrei rendere la città più accogliente e vivibile, sia ai residenti che ai turisti. Ventimiglia deve sviluppare ancora il commercio, ma non può basarsi solo su questo. Deve fare salto di qualità, cambiarsi d'abito e affacciarsi al turismo.

Vede una soluzione per il problema dell'occupazione?

Quando saranno potenziati commercio e turismo, il Piano regolatore sarà elaborato in favore di questi settori e si favoriranno gli insediamenti produttivi di piccole e medie aziende nelle frazioni, i posti di lavoro arriveranno da soli.

Vuole spiegare passato dal ai pattisti di Segni?

Il psi, attraverso le ultime vicende, ha perso la sua identità e i suoi militanti hanno dovuto prendere una decisione: la grossa parte ha abbracciato la tesi di Forza Italia, altri quella dei Progressisti e noi, circa il 30 per cento, abbiamo aderito al pensiero di Giuliano Amato e ci siamo avvicinati ai pattisti. Segni, però, ha fatto e continua a fare i suoi errori.

Il candidato Gaetano Scullino

Un'adesione Patto con qualche riserva, quindi?

Esatto. Tengo a precisare, però, che la nostra è soprattutto una lista civica con una ideologia che si avvicina a quella dei pattisti.

In futuro come potrebbe svilupparsi la vostra linea politica?

Prevediamo, in linea di massima, la formazione due poli principali: destra e sinistra.

Quali reputa siano i rivali più temibili?

I concorrenti sono sei persone valide e non ce n'è uno che temo più degli altri: tutti meritano la fiducia dei cittadini. Con sette candidati e tredici liste ci sarà una forte polverizzazione dei voti, e ci potrebbero essere anche sorprese.

Una potrebbe la sua affermazione?

Mi auguro di sì.

Prevede ballottaggio tra destra e sinistra?

Non necessariamente.

Di recente si è schierato contro la chiusura dell'ospedale di Ventimiglia.

La nostra città ha già perso l'Ufficio del Registro, il collocamento e il reparto Maternità dell'ospedale: questo significa che da anni non nascono più bambini in città. Adesso si prospetta il trasferimento Ortopedia e Geriatria da Ventimiglia: lotterò al fine che Ortopedia sia trasferita solo se Bordighera sarà attrezzata adeguatamente, mentre consentirò che i 40 anziani ospiti di Geriatria subiscano il taglio di questo reparto.

C'è un'opera pubblica che vorrebbe realizzare in particolare?

La costruzione del porto e il miglioramento del lungomare.

Daniela Borghi

Faccia a faccia per il voto

E' lite sulla sede degli incontri tra Forza Italia e repubblicani

VENTIMIGLIA. Renato Rossi, candidato di Forza Italia, raccoglie il guanto gettato dal rivale Paolo Boggio. Il candidato di pri e Ad aveva infatti sfidato berlusconiano a confrontarsi faccia a faccia su diversi temi di interesse cittadino, per chiarire le idee ai residenti. La risposta di Rossi si è fatta attendere: «Accetto la sfida di Boggio: già il 24 maggio avevamo lanciato questa proposta, individuando la sede nelle televisioni private o nelle radio locali, alla presenza di giornalisti e con linee telefoniche a disposizione dei cittadini. In questo modo si può raggiungere il maggior numero di persone nello stesso tempo». Di diversa opinione è Boggio: il contrasto inizia già sulla sede dell'incontro. «Noi riteniamo più adatto un dibattito in piazza del Comune, nell'aula in un altro luogo pubblico come l'ex chiesa di San Francesco; non escludiamo dibattiti radiofonici e televisivi, che però rappresenterebbero un . Meglio il contatto diretto con gente», riferisce il portavoce Salvatore Sciarrone. «Questa campagna elettorale si caratterizza per una sostanziale assenza di dibattito sulle cose da fare e sui grandi problemi di Ventimiglia - afferma Sciarrone -. Molti dei candidati sindaci si sono limitati ipotizzare semplici miglioria generali della città o in altri casi grandi sogni che purtroppo rimarranno sulla carta. Quello che manca, a nostro avviso e che noi proponiamo, è un progetto globale di riconversione e rilancio economico della città ed è per questo che abbiamo sfidato Rossi e Berlengiero».

Forza Italia, intanto, continua la sua campagna elettorale a ritmo di feste. I giovani berlusconiani lunedì, alle 21, ne hanno organizzata una allo stabilimento Margunaira. Il tema è: «Ragazzi di Forza Italia - Linguaggio del corpo». Si esibiranno allievi della palestra «Green Point» di Stefania Naso. Giovedì, alla Caletta di Latte, buffet sotto le stelle, mentre venerdì sera «Tutti in campo» al ristorante Sirena: si attendono 400 persone per la grande festa finale.

La Rotellistica ventimigliese, intanto, ha scritto una lettera ai candidati sindaco per ricordare i loro problemi. «Nonostante gli enormi sacrifici, lo sforzo atleti, simpatizzanti e dirigenti, non è mai stato premiato con strutture adeguate - dice il direttivo -. Sono oltre 15 anni che si lotta per avere pista pattinaggio, ma varie vicissitudini hanno impedito la realizzazione; dall'esproprio in località Peglia si è passati ad un terreno "fantasma" rientrato ora in possesso del proprietario Campagna. Quando si prende in giro una società sportiva ci rimettiamo tutti, perché i nostri figli che rischiano di perdere un grande patrimonio. Ci auguriamo che in futuro si passi dalle parole ai fatti».

(d. bo.)

NOTIZIE FLASH

VENTIMIGLIA

Il prefetto Ricci precetta i netturbini

Il prefetto Cesare Ricci ha precettato i netturbini in servizio lunedì a Ventimiglia, giornata in cui era stato indetto uno sciopero. Si svolgerà invece, come previsto, quello fissato per martedì. La notizia è stata comunicata ieri pomeriggio ai sindacati. I lavoratori si subito riuniti un'assemblea permanente mercato coperto organizzeranno un presidio di lotta contro la precettazione in piazza del comune.

MONACO

Il meeting internazionale della violenza

E' cominciato nei giorni scorsi nel Principato il sesto meeting internazionale di psicanalisi sulla violenza. Le relazioni discusse dai imi esperti del settore. Fra i temi di quest'anno «La violenza quotidiana o il risorgere guerre e barbarie nel mondo» ed il contributo della psicanalisi per combattere la criminalità.

VENTIMIGLIA

Entro febbraio in funzione l'Eurosportello sociale

L'Eurosportello sociale trasfrontaliero entrerà in funzione a Ventimiglia a febbraio. A fine giugno, infatti, si firmerà il protocollo ufficiale che porterà alla creazione di questo servizio. L'Eurosportello avrà il compito partecipare allo sviluppo della collaborazione trasfrontaliera, di contribuire alla realizzazione dello scambio di offerte e domande d'impiego, assicurare lo scambio di notizie del mercato del lavoro, di partecipare allo sviluppo dell'offerta di formazione professionale sociale a livello frontaliero.

VENTIMIGLIA

Scuole confini, incontro-dibattito in Provincia

La Provincia organizza oggi, alle 17, nella sede dell'Iseft di via Tacito, a Ventimiglia, un incontro dibattito sul tema: «Le iniziative trasfrontaliere nel settore scolastico». Relatore sarà l'assessore provinciale Lorenzo Viale.

Un sommergibile per scoprire i segreti del tratto di mare nell'estremo Ponente

Turisti alla scoperta dei fondali

La proposta è arrivata Bordighera da una società genovese che svolge un servizio specializzato anche in altre importanti località. E' stata sensibilizzata l'Apt. Calcolato un buon ritorno economico. Il progetto

BORDIGHERA. Un sommergibile nel mare dell'estremo Ponente per offrire un servizio in più al turismo. L'originale proposta arriva dalla società Plancton Srl di Genova, che ha scritto all'Azienda di Promozione Turistica. La ditta è infatti armatrice di un sommergibile finalizzato a impieghi turistici e scientifici, che già opera nel Levante.

potrebbe ampliare lo sviluppo turistico del Ponente - scrivono dalla Plancton -. Abbiamo individuato il fondale in corrispondenza Balzi Rossi o altri da individuare. Il luogo prescelto presenta particolari caratteristiche che possono garantire successo a questa singolare attrazione. Una simile iniziativa qualificherà ulteriormente l'offerta turistica del luogo, come avviene già ad esempio in località come Portofino».

La società sostiene che l'arrivo del sommergibile creerà un indotto in termini di sviluppo economico per tutte le zone vicine. I turisti verranno trasportati sulla nave appoggio con collegamento in partenza dai porti più vicini per consentire maggiore ricezione di flussi turistici.

Aggiungono: «Precisiamo che per la tipologia della propulsione il sommergibile sfrutta energia elettrica; per questo viene alterato in alcun modo l'ecosistema in cui il mezzo è inserito».

«Tritone 2» (questo nome sommergibile) è stato progettato per fare approssimativamente dieci immersioni al giorno della durata di cinquanta minuti, e può trasportare quarantacinque persone alla volta. Durante le immersioni il sommergibile è sempre seguito sulla verticale da una pilotina d'appoggio, continuo collegamento.

La società propone un esperimento nelle nostre acque: «Si può fare nell'arco di dieci-quindici giorni nel periodo di fine giugno e presumibilmente dal 15 al 25 giugno, con possibilità di proroga in caso di risultati positivi. Questa iniziativa ha riscosso approvazione degli insegnanti del distretto in un incontro avvenuto all'Acquario di Genova il 18 aprile con tema "L'educazione alla conoscenza del litorale ligure" per sensibilizzare i giovani alla difesa dell'ambiente».

Secondo le indicazioni della Plancton, la vendita dei biglietti sarà affidata alle agenzie di viaggi del comprensorio, la pubblicità dell'iniziativa avverrà tramite comunicati stampa e distribuzione di volantini e depliant e con locandine da apporre in edifici pubblici, ristoranti, stabilimenti balneari, alberghi e stazioni ferroviarie.

(d. bo.)

PARCHEGGI

Ventimiglia, investire in box

«Investiresti in un box qui?». Nella cartina di Ventimiglia una freccia indica il centro, più precisamente piazza Libertà, più nota come quella del Comune. L'interrogativo è posto dal consorzio Ventipark, che si è aggiudicato la realizzazione e gestione del programma urbano parcheggi di Ventimiglia. Il programma prevede, tra l'altro, la realizzazione di box sotto piazza della Libertà: il consorzio, che inizierà i lavori entro la fine del '94, si è premurato di «piazzare» anticipatamente i garage. Per questo motivo ha preparato depliant con tanto di cedola da rispedire da chi fosse interessato all'acquisto di un box. «Deve risolvere il problema del rimessaggio della auto? Per informazione diretta ritagli, piili e spedisca il coupon allegato», si legge nel depliant. La cedola per la richiesta di informazioni è già compilata con l'indirizzo del destinatario, il consorzio Ventipark.

(d. bo.)

Furto e ricettazione

Ventimiglia arrestato otto persone

VENTIMIGLIA. Intensa giornata per i carabinieri di Ventimiglia, che hanno arrestato un senegalese e denunciato otto persone nel servizi coordinati in occasione del mercato del venerdì. E' stato arrestato Abdou Cisse, anni, su ordine della Procura di Sanremo: doveva scontare un mese e 200 mila lire di multa. Tre extracomunitari sono stati denunciati tra le bancarelle per ricettazione di merce con i marchi contraffatti. Un senegalese e un italiano per furto di autoveicoli; un altro italiano per guida in stato di ebbrezza e residente per guida patente: in tutti i casi sono stati sequestrati i veicoli, e nei primi due riconsegnati legittimi proprietari. I militari hanno denunciato anche un mendicante olandese che sostava davanti alla Standa perchè senza fissa dimora. Sono state infine elevate dieci contravvenzioni al codice stradale. Le operazioni sono avvenute nel corso di un massiccio servizio di controllo del territorio.

(d. bo.)

VALE FINO AL 31 maggio 94

Rover 200 e 400. Solo un carattere così esclusivo può dare l'eleganza di uno stile inconfondibile e le grandi prestazioni di un motore brillante. Ma c'è di più: una sicurezza globale che, da oggi, include anche il programma Rover Assistance valido per 3 anni. E tutto questo a partire da L. 18.300.000*, se preferite, con vantaggiosi finanziamenti Roverfin: fino a 12 mesi senza interessi fino a 24 mesi. *Escluso IVAU.

ROVER. UN'ALTRA CLASSE

ROVER

M.A.C.
Via Vesco, 31 - SANREMO - Tel. 0184/50.73.74

AUTO BRION
Via Delbecchi, 30 - IMPERIA - Tel. 0183/23.388

Ancora un sabato fitto di appuntamenti in Riviera: la mappa del divertimento

A Imperia rivivono i Beatles

Oggi alla Società operaia in programma un concerto di beneficenza [redacted] favore dell'Aido. Di scena i Sottosuono e gli Aguaplano band. Ultima serata per il Quartiere Latino. Sagre dell'entroterra

IMPERIA. Tributi ai Beatles, sagre, manifestazioni equestri, balletti, teatro dialettale e mu[redacted] sinfonica. E' [redacted] ricco [redacted] cktail» che caratterizza il sabato sera in varie località della Riviera.

All'Auditorium Agnesi della Società operaia di via Santa Lucia, a Oneglia, è in programma un concerto di beneficenza [redacted] favore dell'Aido che vedrà protagonisti due gruppi imperiesi. Dalle 21, saranno di [redacted] l'Aguaplano band, che presenterà standard jazz, [redacted] i Sottosuono, [redacted] quintetto che dedicherà la serata ai «favolosi» Beatles, [redacted] una carrellata che abbraccerà [redacted] «Lucy in the sky with dimonds», «Please please [redacted] e «Lady Madonna». L'ingresso [redacted] a offerta.

Sempre nel capoluogo, serata d'addio per la discoteca Quartiere Latino, prima della chiu[redacted] estiva. Alla consolle, il dee jay Nito. Nella valle Impero, [redacted] intanto tempo di sagre. [redacted] Sarola, frazione [redacted] Chiusavecchia, [redacted] Pro [redacted] propone un intrattenimento danzante con l'orchestra di Monica Pastor. Saranno servite anguille e «frisciöi». Gli stand gastronomici aprono alle 19, e la musica parte alle 21. Un atmosfera «casareccia» [redacted] assicurata anche dall'esibizione [redacted] cantante confidenziale Valentino, che verrà trasmessa da Tele Imperia alle 21. Pontedassio ospita invece la prima giornata [redacted] raduno «Amici del Cavallo», a cura dell'Associazione nazionale alpini. La manifestazione equestre, che permetterà ai partecipanti [redacted] cimentarsi anche [redacted] toro meccanico, avrà inizio alle 10, nel campo sportivo.

Per chi preferisce il rock, l'indirizzo giusto è quello del Papagayo, sul lungomare [redacted] Arma. Alle 22, saranno alla ribalta gli «Ironoia», che hanno in scaletta pezzi di Billy Idol, Vasco Rossi e Bon Jovi.

Al casinò della città dei fiori [redacted] intanto in cartellone [redacted] concerto dell'Orchestra sinfonica sanremese, diretta da Fernand Terby. Il via [redacted] alle 21,15. Seguirà uno spettacolo del Balletto «New Stars». Nel frattempo, il teatro Ariston continua ad accogliere le repliche [redacted] «44° Festival [redacted] mezzo della canzone», mentre al Palaparco di Bordighera la Compagnia stabile della città presenta «..E chi vive se dà paixe». [e. f.]

A Imperia stasera di scena i Sottosuono: il repertorio si basa su brani dei Beatles

Cinema, è l'ora di Cannes

Tornatore, Moretti e Polanski protagonisti anche in Riviera

IMPERIA. I film del Festival di Cannes la fanno da padroni nelle sale cinematografiche della provincia. Pellicole che sono state presentate alla prestigiosa rassegna internazionale [redacted] no in cartellone a Imperia e soprattutto a Sanremo, dove è possibile fare una vera e propria «scorpacciata» [redacted] lavori d'autore.

Nel capoluogo, l'Imperia ha in programmazione oggi [redacted] domani «Una pura formalità», di Giuseppe Tornatore, grande sconfitto di Cannes. L'opera, che vede protagonisti Gérard Depardieu, Roman Polanski e Sergio Rubini, è incentrata sull'interrogatorio di un famoso scrittore sospettato di omicidio, condotto da un commissario di polizia suo ammiratore.

[redacted] Tabarin di Sanremo punta invece su «Vivere!», girato da Zhang Yimou [redacted] interpretato dall'affascinante Gong Li, che si è aggiudicato il Gran Premio della giuria [redacted] pari merito con «Sole ingannatore». [redacted] storia, [redacted] centro di contestazioni in Cina, ricostruisce cinquant'anni di storia del Paese visti attraverso le vicissitudini di [redacted] famiglia.

Nanni Moretti, premiato co[redacted] miglior regista, firma «Caro Diario», che da ieri [redacted] proposto nella Sala [redacted] [redacted] nuovo Ariston Roof, inaugurato da poco (sono previsti due spettacoli serali, alle 20,40 e 22,40). Sono tre capitoli di sapore autobiografico, dedicati a problemi e paure della generazione di Moretti, quella dei quarantenni. Il programma del Roof è interamente [redacted] sacrato al Festival: nella Sala 1 si proietta «Una pura formalità» (alle [redacted] e 22,30), [redacted] 3 «Senza pelle» di Alessandro D'Alatri (21 e 22,50).

Sempre nella città dei fiori, il Ritz offre «Film rosso», che conclude la trilogia dedicata ai colori [redacted] Krzysztof Kieslowski. Il lavoro, che [redacted] stato in concorso [redacted] Cannes, racconta [redacted] rapporto tra [redacted] studentessa (Irene Jacob) e un giudice (Jean-Louis Trintignant). [e. f.]

STASERA AL CINEMA

IMPERIA

Centrale — Tel. 63.871 (segr. tel.) Or.: 16 ult. 22,30 Lire 9000; rid. 5000
Geronimo — di W. Hill, con J. Patric, R. Duvall, W. Studi (Usa '94) — Arizona 1886: cinquemila soldati danno la caccia al valoroso capo apache Geronimo, che lotta per la sua libertà con 34 uomini, donne e bambini N. V. 1h 48' **Western**

Dante — Tel. 23.620 (segreteria tel.) Or.: 15,30 ult. 22,30 Lire 9000; rid. 5000
L'inferno — di C. Chabrol, con E. Béart, F. Cluzet, M. Lavoine (Francia '94) — Pedinamenti, liti, scenate: [redacted] uomo perde il controllo di sé quando viene travolto dalla gelosia ossessiva [redacted] la bella e inquietante moglie. N. V. 1h 37' **Dramm.**

Imperia — Tel. 22.745 Or.: 20,30/22,30 Lire 9000; rid. 5000
Una [redacted] formalità — di G. Tornatore, con G. Depardieu, R. Polanski, S. Rubini (Italia/Francia '93) — Un famoso scrittore, sospettato di omicidio e forse colpito [redacted] amnesia, viene interrogato da un commissario suo ammiratore. N. V. [redacted] 48' **Dramm.**

[redacted] DI TAGGIA — Capitol — Tel. (0184) 43.440 [redacted]: 20,30/22,30 Lire 8000
Rapa Nui — di K. Reynolds, con J. S. Lee, S. Holt, E. Morales (Usa '94) — Nell'isola di Pasqua del 1680 la [redacted] di una giovane coppia al tabù dell'amore e la gara mortale degli abitanti in onore dell'antenato Hotu Matu'a. N. V. 1h 46' **Dramm.**

BORDIGHERA — Olimpia — Or.: 20,30/22,30 L. 5000; rid. 4000
Quel che resta del giorno — di J. Ivory, con A. Hopkins, E. Thompson, C. Reeve (Ingh./Usa '93) — Un maggiordomo ricorda i suoi anni di fedele servizio con l'ex padrone durante i quali ha sacrificato tutto, [redacted] mento, anche il cuore. Da Ishiguro. N. V. 2h 13' [redacted]

DOLCEACQUA — Cristallo — Or.: 21,15 Lire 5000; rid. [redacted]
I mitici — di C. Vanzina, con C. Amendola, R. Memphis, M. Bellucci (Ita '94) — Due elettricisti, finiti improvvisamente sul lastrico, organizzano un audace furto [redacted] [redacted] personaggi strampalati e simpatici N. V. 1h 45' **Commedia**

DIANO MARINA — Dianese — Or.: 16,30 ult. 22,30 Lire 7000; rid. 5000
Nel nome del padre — di J. Sheridan, con D. Day-Lewis, E. Thompson, P. Postlethwaite (G.B. '93) — La storia vera di quattro irlandesi, accusati di terrorismo, usciti dopo 15 anni di carcere per la tenacia di un'avvocatessa N. V. 2h 13' **Drammatico**

SANREMO

Ariston — Ore 21,15
44° Festival e ½ della canzone italiana, con i «Sanremesi»

Centrale — Or.: in. 15,30; ult. 22,30 L. 10.000; rid. 6000
Tombstone — di G. P. Cosmatos, [redacted] K. Russell, V. Kilmer, S. Elliott (Usa '93) — Un uomo contro i peggiori fuorilegge: nell'Arizona del 1881 la sfida dello sceriffo Wyatt Earp culmina nella leggendaria sparatoria all'O. K. Corral N. V. 2h 07' **Western**

Sanremese — Or.: in. 15,30; ult. 22,30 Lire 10.000; rid. 6000
L'inferno — di C. Chabrol, con E. Béart, F. Cluzet, M. Lavoine (Francia '94) — Pedinamenti, liti, scenate: un uomo perde il controllo di sé quando viene travolto dalla gelosia ossessiva [redacted] la bella e inquietante moglie. N. V. 1h 37' **Dramm.**

Orfeo — Tel. 82.333 Or.: in. 15,30; ult. 22,30 L. 10.000; [redacted] 6000
Due irresi[redacted] [redacted] — di D. Petrie, con J. Lemmon, W. Matthau, A. Margret (Usa '94) — Due vicini di casa, litigiosi e in perenne ostilità tra di loro, ne combinano di tutti i colori per conquistare il cuore di un'affascinante vedova. N. V. 1h 44' **Commedia**

Ritz — Tel. [redacted] Or.: in. 15,30; ult. 22,30 L. 10.000; rid. 6000
Film rosso — di K. Kieslowski, con I. Jacob, J. L. Trintignant (Polonia '92) — Lei è un'indossatrice bella e inquieta, lui un giudice in pensione ferito dal passato. Insieme riusciranno ad aiutarsi e scoprire qual è il loro vero destino. N. V. 1h 45' **Dramm.**

Tabarin — Tel. 507.070 Or.: in. 15,30; ult. 22,30 L. 10.000; rid. 6000
Vivere! — di Z. Yi Mou, con Gong Li, Ge You, Niu Ben (Cina-Hong Kong '94) — Il destino di una famiglia cinese che attraversa cinquant'anni di errori e orrori grazie a un'incredibile volontà [redacted] sopravvivenza. N.V. 2h [redacted] **Drammatico**

Ariston Roof Sala uno — Tel. 0184/50.60.60 Ore 20/22,30
Una pura formalità — di G. Tornatore, con G. Depardieu, R. Polanski, S. Rubini (Italia/Francia '93) — Un famoso scrittore, sospettato di omicidio e forse colpito da amnesia, viene interrogato da un commissario suo ammiratore. N. V. 1h 48' **Drammatico**

Ariston Roof Sala due — Tel. 0184/50.60.60 Ore 20,40/22,40
Caro diario — di N. Moretti, con N. Moretti, R. Carpentieri, J. Beals (Italia '93) — Nanni Moretti racconta un anno della sua vita, tra malattia, salute ritrovata, quarantenni di sinistra che sostituiscono l'ideologia con paranoie varie N. [redacted] 1h 40' **Commedia**

Ariston [redacted] Sala tre — Tel. 0184/50.60.60 [redacted] [redacted],40/22,50
Senza pelle — di A. D'Alatri, con K. Rossi Stuart, A. Galiena, M. Ghini (Italia '93) — Una famiglia di [redacted] condizioni sociali è turbata dalle lettere alla moglie di un ammiratore anonimo: il «disturbatore» [redacted] un ricco ragazzo psicotico N. V. 1h 30' **Comm.**

[redacted] — Don Bosco — Ore 21 Lire 5000; rid. 4000
Free Willy — di S. Wincer, con J. J. Richter, L. Petty, M. Madsen (Usa '93) — Un ragazzino si affeziona all'orca Willy, tenuta in condizioni terribili in un parco-divertimenti, e cerca di liberarla con una clamorosa operazione. N. V. [redacted] 52' **Comm. Avvent.**

CHIEDETELO A LA STAMPA
... COSA SI DICE DI QUEL FILM: le recensioni di Lietta Tornabuoni sui film in prima visione
TELEFONA AL 144 66 6619 (lire 932 al minuto + Iva)

SAVONA

ALASSIO — Colombo — Tel. 640.263. L. 9000/6000 Or.: 20,30/22,30; fest. e pref. 16,30; ult. 22,30
Film rosso — di K. Kieslowski, con I. Jacob, J. L. Trintignant (Polonia '93) — Lei è un'indossatrice bella e inquieta, lui un giudice in pensione ferito dal passato. Insieme riusciranno ad aiutarsi e scoprire qual è il loro vero destino. N. V. 1h 45' [redacted]

Ritz — Tel. 640.427 Or.: 20,30/22,30; fest. e pref. 16,30; ult. 22,30 L. 9000/6000
Mister Hula Hoop — di J. Coen, con T. Robbins, J. J. Leigh, P. Newman (Usa '93) — Un neo-laureato, ignaro pedina di un complotto di potere, quando viene messo a capo di un gruppo industriale sorprende tutti con un'idea geniale... N. V. 1h 52' **Comm.**

ALBENGA — Ambra — T. 51.419. [redacted]: 20,15/22,30 Fest. pref. 16 ult. 22,20 Lire 8000/6000
Una pallottola spuntata [redacted] 1/3 — di P. Segal, con L. Nielsen, P. Presley, G. Kennedy (Usa '94) — Il tenente Drebin, pensionato e casalingo, viene richiamato in servizio per una nuova avventura demenziale, tra Oscar e killer mercenari N. V. 1h 14' **Comico**

Astor — Tel. 50.987 Or.: 20,30/22,30, festivi 16,30/18,30/20,30/22,30 Lire 8000/5000
[redacted] colpo di fulmine — di S. Wincer, con P. Hogan, C. Gooding jr., B. D'Angelo (Usa '94) — Jack, la pistola più [redacted] e misconosciuta del West, capisce che deve usare gli occhiali e trova un socio muto per le sue imprese N.V. 1h 45' **Western comico**

Oggi il ciclo degli «Amici della musica»

Concerti a Diano talenti in pedana

DIANO MARINA. Da Rossini [redacted] Bernstein, con un sostanzioso omaggio all'opera [redacted] Verdi: propone un programma estremamente vario [redacted] [redacted] il quinto «Concerto di primavera». L'appuntamento è per questa sera con inizio alle 21 nella sala consiliare [redacted] municipio in piazza Martiri della libertà, sede abituale del ciclo allestito dal Comune [redacted] la collaborazione del Circolo Amici della musica.

La serata, dedicata a [redacted] selezione [redacted] brani tratti da opere e romanze, si segnala per la presenza del mezzosoprano Paola Pittaluga, del basso Carlo Tallone, accompagnati al pianoforte da Piera Raineri.

Paola Pittaluga, genovese, [redacted] nota al pubblico del Ponente. Nel '92 ha debuttato in «Butterfly» al teatro Chiabrera di Savona, ed [redacted] stata finalista in vari concorsi internazionali di canto tra cui quello di voci Verdiane di Parma.

Imperiese, Carlo Tallone, si è formato sotto la guida del basso Alfredo Zanazzo: anche per lui [redacted] debutto [redacted] giunto, a fine dello scorso anno, al Chiabrera nel ruolo di Plutone al «Ballo delle ingrate» di Monteverdi. Piera Raineri, diplomata al conservatorio di Parma, ha all'attivo un'intensissima attività didattica e concertistica di primo piano.

Questo il programma della serata. La scaletta della prima parte prevede «In solitaria stanza» (Verdi), «L'ultima canzone» (Tosti), «Somewhere» tratto da «West side story» (Bernstein), «Non t'amo più» (Tosti), «Memory» da «Cats» (Webber).

Seconda parte: «Aria [redacted] Sussanin» da una «Una vita per lo zar» (Glinka), «Cruda sorte» [redacted] «L'italiana in Algeri» (Rossini), «Infelice e [redacted] credevi» [redacted] «Ernani», «Stride la vampa» dal «Trovatore», «O tu Palermo» [redacted] [redacted] vespri siciliani» (tutte di Verdi), «Mon [redacted] s'ouvre à ta voix» da «Sansone [redacted] Dalila» (Saint-Saëns). L'ingresso è libero.

Fulvio Damele

Ieri a Genova la presentazione del programma: ecco tutti i titoli

Ritorna il teatro di Verezzi tra classico e contemporaneo

GENOVA. E' stata la prima attrice a ricevere il Premio Veretium, [redacted] l'anno scorso era tornata [redacted] quassù per consegnare [redacted] prestigioso riconoscimento a Patrizia Milani. Conosce bene Verezzi [redacted] ama questo paese saraceno, Anna Maria Guarnieri, una delle «star» della prosa italiana, eppure mai aveva recitato in piazza Sant'Agostino. Colma adesso la lacuna: sarà lei a inaugurare il 28° Festival teatrale di Borgio Verezzi, come protagonista de «Il cavaliere [redacted] la dama», un testo del Goldoni ritenuto minore e che [redacted] 45 anni non viene più rappresentato. Aprirà la stagione dal 14 al 18 luglio, e la regia è di Mauro Avogadro, che la scorsa estate aveva diretto «Battaglia di dame», lo spettacolo più bello.

Il programma è stato presentato ieri [redacted] Genova. Si mescolano innovazioni e tradizione, questa volta, a Verezzi. Netto è lo stacco tra i classici e contemporanei. A un regista emergente, Antonio Syxty, argentino, è offerta l'occasione di esibire il talento da quella ribalta dalla quale, in passato, avevano spiccato il volo Lavia e Cobelli: non solo, ma dirigerà due produzioni, «Molto rumore per nulla» di Shakespeare (22-24 luglio), [redacted] la famiglia Pambieri al gran completo, [redacted] «La fine della corsa» di Le Carrè (5 agosto), forse con Corrado Pani.

La star della prosa Anna Maria Guarnieri

Le prove si [redacted] qui, in piazzetta: «E questa [redacted] forse la cosa che mi piace e mi stimola di più», assicura la Guarnieri. [redacted] menu del '94 offre tre altre proposte: «La betia» del Ruzante (29-30 luglio), con l'ex compagnia del Bicentenario Goldoniano, la regia di De Bosio e le magiche [redacted] di Luzzati; «Il comico» di Osborne (2 e [redacted] agosto), [redacted] in prima nazionale, protagonisti Giovanna Ralli e Paolo Ferrari, diretti [redacted] John Crowther, una delle colonne del Festival [redacted] Spoleto; e, infine, a conclusione, uno dei più celebri (e replicati: da quarant'anni [redacted] Londra, [redacted] 12 a Torino) «gialli» di Agatha Christie, «Trappola per topi», in scena il 9 e 10 agosto.

Ma non è tutto: ai premi «Veretium» e Provincia di Savona, assegnato dal pubblico [redacted] un interprete non protagonista, si aggiungerà, dal [redacted] al [redacted] luglio, un ciclo di film a soggetto poliziesco o teatrale.

[redacted]

STASERA ALLE TELEVISIONI LOCALI

Teleregione
- [redacted] — **Veronica**, telenovela
- 10 — **Vendita commerciali**
- 12,15 **Sport mare**
- 13,15 **Agenzia della s[redacted]**
- 14 — **Telegiornale**
- 17,30 **Il sabato del villaggio**
- 18,30 **La posta delle stelle**
- 19,30 **Telegiornale**
- 20,30 **Panni sporchi**, sit. com.
- 20,45 **Ivanhoe**, film
- 22,30 **Telegiornale**

Telestar
- 14 — **L'onorevole Angelina**, film
- [redacted] **Amichevolmente con noi**
- 17,20 **Crazy dance**, rubrica
- 18,05 **Storie di maghi e di guerrieri**, telefilm
- 20 — **Tg 8**, notiziario
- 20,30 **Professione poliziotto**, telefilm
- 22,30 **Tg 8 flash**, notiziario
- 22,45 **A Sud dei Tropici**, telefilm
- 0,25 **Notturno Telestar**

Canale 7
- 10,15 **Bella Italia**
- 11,15 **The Bold Ones**
- 12 — **Obiettivo gente**
- 12,45 **Tg Liguria**, notiziario
- 13,15 **Cartoni animati**
- 13,45 **Tg Liguria**, notiziario
- 14 — **Condo**, telefilm
- 14,30 **The Bold Ones**, telefilm
- 15,30 **Documentario**
- 16,40 **Due americane**, telefilm
- 17,30 [redacted] **gente**
- 18,30 [redacted] **shop**, rubrica
- 18 — **Tg Liguria**, notiziario
- 19,30 **Crazy dance**
- 20 — **Il fichissimo del baseball**
- 20,30 **Fifty Fifty**, telefilm
- 21,15 **L'uomo e la città**
- 22 — **Pr[redacted] ancora Lenny**, telefilm

Telegenova
- 7,30 **Buongiorno in compagnia di Cinquestelle**
- 10 — **Un'amica a casa vostra**, rubrica
- 12 — **Mastvetrina**
- 12,30 **Sport mare**
- 12,45 **Superpass**, musicale
- 14 — **Due ore di relax**
- 16,30 **Cartoni animati**
- 17 — **Mastvetrina**
- 17,30 **Il sabato del villaggio**
- 19,50 **L'opinione di Umberto Bassi**
- 20 — **Riuscirà [redacted] nostra carovana...** [redacted]
- 20,30 **Tigginostri**
- 20,45 **Ivanhoe**, film
- 23 — **Due ore di relax**

[redacted] Tv
- 11 — **Goog times**
- 12 — **Los Angeles**, telefilm
- 13 — [redacted], telefilm
- 13,45 **Tg Imperia**
- 14 — **Liguria news**, tg regionale
- 14,15 [redacted]
- 15 — **Orchestracompilation**, musicale
- 15,30 **I miei quartieri**
- 17,15 **F.B.I.**, telefilm
- 18,30 **Tg Savona**
- 18,40 **Tg Imperia**
- 18,50 **Tg Genova**
- 19 — **La signorina Andrea**
- 20 — **Superamici**, c[redacted]
- 20,30 **I posseduti**, tv movie
- 23,15 **Liguria news**

Tv Arcobaleno
- 13,35 **Match music**
- 14,15 **Tga**, notiziario
- 14,30 **Junior Tv**, rubrica
- 19,15 **Meteo Liguria**
- 19,20 **Lo sport**
- 18,25 **Meteo Liguria**, [redacted]
- 19,30 **Tga**, notiziario
- 19,55 **L'opinione**, rubrica
- 20,30 [redacted]
- 21,35 **L'opinione**, rubrica
- 22,40 **Tga**, notiziario

Retemia
- 14,30 [redacted] **donna**, [redacted]
- 18,15 **Andiamo al** [redacted]
- 20,15 **Primo piano**, notiziario
- [redacted] **Oggi Golf**
- 22 — **Se** [redacted]**...**
- [redacted] **Sottilmente** [redacted]
- 22,30 **Primo piano**, notiziario
- 2 — **Notturno per l'Italia**

Euro Mixer Tv
- 12 — **Los Angeles**, telefilm
- 13 — **Lassie**, telefilm
- 13,45 **Tg Imperia**
- 14 — **Liguria news**, tg regionale
- 14,15 **Calcio fans**
- 15 — **Orchestracompilation**, musicale
- 15,30 **I miei quartieri**
- 17,15 **F.B.I.**, telefilm
- 18,30 **Tg Savona**
- 18,40 **Tg Imperia**
- 18,50 **Tg Genova**
- 19 — **La signorina Andrea**
- 20 — **Superamici**, cartoni
- [redacted] **I posseduti**, tv movie
- 23,15 **Liguria news**
- 23,45 **Candid camera**
- 0,10 **F.B.I.**, telefilm

Telecupole
- 9 — **Cartoni animati**
- 14 — **Tg4 settegiorni**
- 14,30 **Pomeriggio insieme**
- 17 — **Novità cinema**
- 17,30 **Il sabato del villaggio**
- 18,30 **La risposta delle stelle**
- 19,25 **Informazione regionale**
- 20,30 **Ivanhoe**, film
- 22,30 **Informazione regionale**
- 23 — **Speciale con noi**

Primocanale
- 14 — **Market**
- 15 — **Il prezioso viaggio di Clementa Fulgenzio**
- 18 — **Informazione commerciale**
- 19 — **Calcio** [redacted], rotocalco
- 19,15 [redacted] **music**, musicale
- 20 — **Primogiornale**
- 20,30 **Playing for time**
- 22,15 **Calcio sera**, rotocalco
- 22,30 **Primogiornale**
- 23 — **Controsalotto**

Telenord
- 11 — [redacted]**ssie**, telefilm
- 12 — **Obiettivo gente**
- 13 — [redacted] **in pantofole**, telefilm
- 13,30 **Tn4**, informazione
- 13,45 **Crazy dance**, spettacolo
- 14,15 **George**, telefilm
- 14,45 **The Bold Ones**
- 15,30 **L'uomo e la città**
- 16,15 **Calcio fans**
- 17,15 **Lassie**, telefilm
- 17,45 **Il tenente O'Hara**, telefilm
- 18,30 **Good Times**
- 19 — **Tg Savona**
- 19,40 **Tg Imperia**
- 19,50 **Tg Genova**
- 20 — **Orchestracompilation**
- 20,30 **Agenda Ligure**
- 21 — **Calcio fans**
- 22 — **Tn4**, informazione
- 22,30 **Appuntamento coi gioielli**
- 23 — **Candid camera**, sit. com.
- 24 — **Motor shop**
- 0,30 **Bella Italia**

Primantenna
- 13,30 **Auto della settimana**
- 14,30 **Aggiudicato a...**
- 19,30 **Magazine** [redacted]
- 20 — **Supersala motori**
- 20,30 **Auto della settimana**
- 21,30 **Fuoco fatuo**, film

Rete A
- 19,30 **Tg A** [redacted], notiziario
- 20 — **Shoping club**
- 20,30 **Victoria**, telaromanzo
- 21,15 **Semplicemente Maria**
- 22 — **Shopping club**, rubrica

● **Eventuali errori e variazioni nei programmi sono causati dalla non tempestiva comunicazione delle emittenti.**

GENOVA

TEATRI

Teatro Carlo Felice: Concerto sinfonico, in programma musiche di Mozart [redacted] Haydn, direttore Angelo Guaragna, ore 21, lire 25.000/20.000
Teatro della [redacted]: O[redacted] riposo
Pol. Genovese: Chiusura estiva
Teatro della Tosse in Sant'Agostino. Sala Dino Campana: Labirinti, [redacted] Mara Baronti, ore 21, lire 25.000. **Agorà:** Vietato ai minori, ovvero Chiquito e Paquito, [redacted] 22,30, lire 25.000/10.000; **Sala Carignano:** Oggi riposo

CINEMA

Ariston 1: [redacted] machine
Ariston 2: Vivere!
Augustus: Intersection (trappola d'amore)
Corallo 1: Film rosso
Corallo 2: Senza pelle
Grattacielo: Occhi per sentire
Lux: La banca del seme più pazza [redacted] mondo
[redacted] Piccolo Nemo
Olimpia: [redacted] irresistibili brontoloni
Orfeo: Una pura formalità
Palazzo: Schindler's list
Universale 1: Mr. Hula Hoop
Universale 2: Una pallottola spuntata 33 e 1/3: l'insulto finale
Universale 3: Caro diario
Verdi: Tombstone
Centrale 1: Film a luce rossa
Centrale 2: Film a luce rossa
Chiabrera: Film a luce rossa
Cristallo: Film a luce rossa
[redacted] Film a luce rossa

[redacted]

Amici del Cinema: Padre e figlio
Fritz Lang: The snapper
Lumière: Matinée
Movie club: Lady bird lady bird

PEGLI

Edenpeglicinema: Sliver

CASELLA

Cinema parrocchiale: Nuovo programma

Baseball: seconda sfida di «intergirone», i ponentini in trasferta ma favoriti

Sanremo, il mistero Mantova

Per la prima volta nella sua storia la squadra matuziana affronta i virgiliani: sulla carta l'impegno è abbordabile, anche perché gli uomini di Cecoli sono in ottime condizioni

SANREMO. A Mantova per tentare l'en-plein che darebbe ancora più smalto ad una classifica già molto incoraggiante. Il Sanremo affronta oggi la prima trasferta della fase di «intergirone» della B con molto ottimismo. I lombardi sono penultimi nel girone nordorientale del torneo cadetto, domenica han perso malamente entrambe le partite contro la Juventus Torino e per tanti motivi possono autorizzare il pizzico di audacia anche una squadra come il Baseball Sanremo, da sempre votata alla cautela.

«Cercheremo di vincere entrambe la partita, anche se non dobbiamo sottovalutare nessuno. Ma il Mantova in questo momento sembra aver più problemi di noi e ci autorizza a sperare in qualcosa di buono», ha detto alla vigilia Fulvio Cecoli, general manager matuziano.

Il Mantova sulla carta non sembra l'avversario più forte, ma è sicuramente tutto da scoprire per i matuziani. E' infatti la prima volta, nei suoi quarantasei anni di storia, che il Baseball Sanremo trova sulla sua strada — compiuta, negli anni, serie C, B e A — la squadra virgiliana. E' una vera novità.

I matuziani affrontano il doppio match (ore 16 e ore 21) in un momento abbastanza felice. La squadra è seconda, staccata di poco dalla capolista Juventus, e attraversa un felice momento come ha dimostrato domenica con l'Amatori Piave.

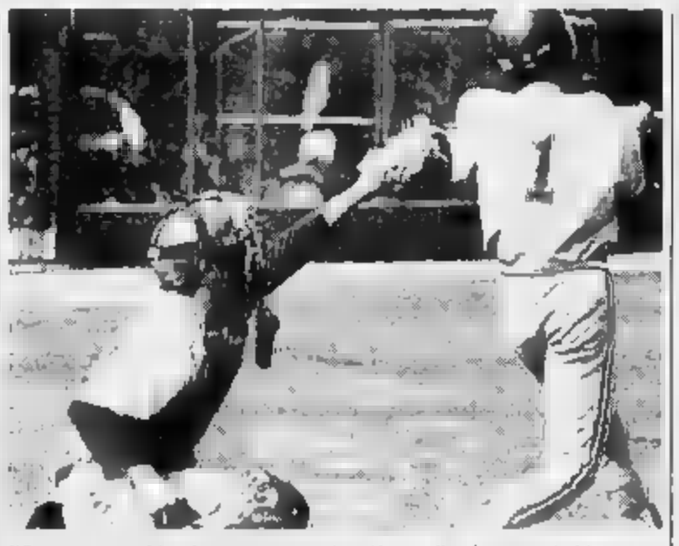

Il Sanremo potrebbe sfruttare un turno in cui la capolista Juventus rischia grosso

Tenterà di continuare questo buon momento, che sembra dare alla squadra allenata da Mario Cunco molte possibilità, più di quanto gli accreditasse il pronostico alla vigilia, di inserirsi nel tris di squadre che a fine campionato, verranno promosse al torneo di serie A2.

Contro il Mantova il Baseball Sanremo dovrà ancora fare a meno, oltre che di Isaia bloccato da un lungo infortunio, anche di Corradi che, già assente domenica scorsa, non è riuscito a recuperare in tempo per la trasferta. Ce l'ha fatta invece il giovanissimo lanciatore Alessandro Condò, uno degli artefici di questo inizio allo sprint dei sanremesi, e che in settimana aveva accusato un risentimento muscolare. Ha recuperato bene ed oggi ci sarà. Condò dovrebbe partire sul monte di lancio nella prima partita, cedendo il posto nella seconda a Marco Settime. Una «staffetta» che, almeno per ora, ha dato buonissimi risultati.

Bruno Monticone

Juve rischia

I torinesi sono a Padova

Il Baseball Sanremo, secondo in classifica, giocherà oggi a Mantova l'orecchio rivolto a quanto accadrà non lontano, a Padova, dove gioca la capolista Juventus. Per i torinesi, che vantano una vittoria in più rispetto ai sanremesi, quello sul campo veneto non sarà affatto un impegno facile. Almeno sulla carta.

Il programma di oggi dell'«intergirone» del campionato cadetto (sfide incrociate tra formazioni dei due gironi settentrionali del torneo di serie B) comprende, in tutto, quattro partite. Eccole: Old Rags Lodi-Black Panthers Trieste; Senago-Crocetta Parma; Amatori Piave-Junior Parma; Mantova-Baseball Sanremo; Padova-Juventus Torino; San Martino Verona-Codogno. La classifica riferita al girone nordoccidentale: Juventus Torino (11 giocate, 8 vinte, 3 perse) quoziente 720; Baseball Sanremo (10-7-3) 700; Old Rags Lodi (12-7-5) 670; Junior Parma (10-4-6) e Senago (10-4-6) 400; Codogno (11-4-7) 360. [b. m.]

Calcio in notturna: in corsa sedici supersquadre

Coppa Valle Argentina Lunedì scatta il torneo

ARMA DI TAGGIA. Fervono i preparativi ad Arma per la seconda edizione della Coppa Valle Argentina, il torneo notturno di calcio che dal 30 maggio al 5 giugno infiammerà le serate degli appassionati del Ponente.

Sul manto erboso dello «Sclavia», appositamente sistemato per incontri a squadre formate da soli sette giocatori, si daranno battaglia sedici formazioni, divise in quattro gironi. I dirigenti dell'Argentina e dell'Arma Taggia si augurano di ripetere l'enorme successo riscontrato lo scorso anno, come conferma il segretario rossonero, Mario Riccetti.

Dice il dirigente: «Il livello della manifestazione è preannuncia eccellente, con giocatori di gran classe provenienti da tutte le principali società delle province di Imperia e Savona. Le sedici squadre sono tutte altamente competitive e, con l'inserimento di due di serie per girone, abbiamo fatto in modo che il calendario non riservi mai serate dai risultati scontati».

Molti i nomi di spicco che prenderanno parte al torneo: si segnalano Baldisserri, Calabria, Andrian, Sabbatucci, Trasatti, Tirone, Bestagno, Cristiano, Minori, Getti, Pinto, Minici, Sasso, Simondo, Monge e Negro. Tutte le squadre partecipanti, in generale, si sono accaparrate le prestazioni di ottimi elementi, compresi il difensore del Finale Garattini e il centrocampista dell'Alassio Buttu, iscritti all'ultimo momento.

Mario Riccetti è tra gli organizzatori

Aggiunge Riccetti: «Assisteremo a una kermesse del calcio dilettantistico, che permetterà al pubblico di gustarsi sedici serate di bel gioco, e agli addetti ai lavori di valutare la qualità di molti giocatori che saranno sicuri protagonisti dell'imminente calciomercato».

Questa la composizione dei quattro gironi. Girone A: Arredamenti Martelli Bar Smile (Sanremo-Taggia), Bar Piccolo Jolly (Arma), Bar Ciclo Sport (Sanremo), Ingrosso Fiori La Palma (Bordighera). Girone B: Discoteca Tamurè (Imperia), Idraulica Bastianono (Sanremo), Polisportiva Badalucchese, Autotrasporti Di Zio (Riva Ligure). Girone C: Pelletteria Ragusco (Riva Ligure), Bar Karaoke Campo Comunale (Sanremo), Ristorante Il Canobio (S. Stefano), Bordighera Auto Impresa Edile Rovere. Girone D: Edilfac (Sanremo), Nuova Ce- (Imperia), Bibite Riviera (Arma), Oro In-Acconciature Rosaldo (Arma).

Il calendario prevede due partite per , con inizio alle 21,15 e alle 22,15, con soste per il riposo degli atleti e per gli eventuali recuperi domenica 5 giugno e domenica 12 giugno. La fase eliminatoria si concluderà l'11 giugno, mentre il giorno 13 inizieranno i quarti di finale. Le semifinali verranno disputate giovedì 16 e quindi, dopo un paio di giorni di pausa, toccherà alle finali di domenica 19.

Lunedì la serata esordio, si preannuncia molto interessante: alle 21,15 infatti l'Arredamenti Martelli Bar Smile affronterà il Bar Ciclo Sport, mentre alle 22,15 scena il Bar Piccolo Jolly e l'Ingrosso Fiori La Palma. Tutte le partite dirette da arbitri sezione Imperia dell'«Aia».

Luca Amoretti

Corsa in montagna

Imperiesi ok agli «Italiani» giovanili

IMPERIA. Gli atleti della provincia hanno ottenuto ottimi risultati ai Campionati italiani giovanili di corsa in montagna, che si sono disputati a San Vito di Cadore, in provincia di Belluno. I partecipanti hanno dovuto fare i conti anche con un'abbondante pioggia caduta lungo tutto il percorso.

Tra le Cadette (135 alla partenza), sui 1500 metri, Michela Pagliari della Sai San Camillo è giunta ventesima, mentre Manuela Di Franco della Pro San Pietro si è piazzata al venticinquesimo posto. Laura Sibilla (San Camillo) è arrivata trentacinquesima. Nei Cadetti (2250 metri), 41° posto per Luca Piccolo del Vallecrosia, su ben 196 concorrenti. Tra le Allieve, impegnate sulla distanza di metri, Silvia D'Ignazio (Pro San Pietro) ha tagliato il traguardo in ventiseiesima posizione su 121 atlete. Ventitreesimo posto per l'Allievo Stives Greco (Vallecrosia) sui metri. Nelle classifiche per società il Vallecrosia è stato il migliore, arrivando 13° negli Allievi. [e. f.]

Prima Papone-Bellanti, poi celebrazioni

Pieve di Teco, oggi è la festa del balon

Pirero e la Taggese per ora alla finestra

Fine settimana pallonistico che vede protagoniste in A formazioni e sforisteri della Liguria. Si inizia oggi alle 15,30 a Pieve di Teco, dove la giovane formazione di Mariano Papone ospita la SubalCuneo di un Bellanti scatenato e di riscatto.

Papone sta attraversando un buon momento, il campo di Pieve potrebbe risultare per Bellanti, che non lo conosce bene, più ostico del previsto. Per Pieve di Teco oggi sarà una giornata di festa. L'incontro è fissato nel pomeriggio anche per consentire in seguito la cena cui parteciperanno i massimi dirigenti della Fipe, presidente Piccinelli in testa.

Sempre oggi alle 21, a Spigno un Dogliotti lanciatissimo ospita l'Albese di Arrigo Rosso. Risultato scontato in favore del capolista, considerando che Rosso soffre ancora dei postumi dello stiramento subito a Vignale contro Molinari. Lo stesso Molinari gioca alle 21 a Cova con un Vacchetto in crisi sul piano della preparazione fisica, mentre Molinari ha abbandonato il terreno di gioco a Cuneo, contro Bellanti. Partita all'insegna dell'incertezza, che sarà vinta formazione che alla fine avrà subito di meno il peso degli infortuni che hanno caratterizzato questo inizio di torneo.

Domani, alle 15,30, a Diano Castello è in programma l'incontro più importante per la classifica tra la quadretta di Alberto Sciorella e la Cortemiliese di Flavio Dotta. Dotta appare irresistibile, ceduto un punto a Dogliotti ha poi sempre castigato seccamente avversari anche molto quotati come Bellanti. Sciorella, dopo un incoraggiante risultati, ha conosciuto due battute d'arresto con Pirero e con Dogliotti.

Per lui l'incontro di domani è importantissimo. La società gli ha confermato piena fiducia. Sul piano fisico Sciorella sta bene e la caduta nel rendimento è stata provocata da problemi di natura psicologica. Se riuscirà a trovare la concentrazione necessaria, potrebbe risultare un brutto cliente anche per Dotta, che a Diano ha sempre disputato grandi partite e quasi mai uscito vincitore. Un colpaccio di Sciorella non è da escludere: il pubblico ligure sarà presente in gran numero per sostenerlo contro i campioni d'Italia. Infine, mercoledì alle 21, a Caraglio si giocherà Tonello-Pirero. [e. m.]

Il di Gerbò difende primato e imbattibilità

Pallanuoto, l'Imperia trova il pericoloso Endas

IMPERIA. Chiuso il girone di andata a punteggio pieno, la Rari Nantes Isnardi ricomincia dall'Endas. Oggi alle 19, nella piscina Cascione, il «settebello» di Enrico Gerbò ospita infatti le compagine genovese, l'unica finora riuscita, proprio nella gara d'esordio, a resistere a lungo ai biancazzurri, riusciti infine a vincere per un solo gol.

L'Endas ha recentemente fermato in trasferta il Rapallo, seconda forza del torneo, sul pareggio, confermando le buone qualità di molti elementi e riportandosi in corsa per un piazzamento di prestigio, in un torneo che pare destinato a una lotta di vertice tra Imperia e Rapallo. I genovesi sono reduci da una vittoria per 11-5 ai danni del modesto Cn Torino, e vantano 9 punti in classifica, a 5 lunghezze dall'Imperia.

La buona forma e la voglia di mettersi in evidenza della squadra avversaria offrono qualche motivo di preoccupazione a Gerbò, che predica prudenza: «L'Endas non va sottovalutata, anche se per quanto ho visto nel girone di andata, la Rari ha dimostrato di potersi imporre su qualunque avversario. I genovesi vantano una formazione esperta, che nelle partite contro le prime è di tirare fuori le unghie. All'andata l'Endas ci fece soffrire, pagammo anche lo scotto dell'esordio in campionato dei nostri molti giovani. In ogni caso dovremo fare attenzione, anche se la mia squadra è in salute e tutti i giocatori sono determinati a vincere per tenere a debita distanza il Rapallo».

I biancazzurri si affidano ancora una volta alla classe di Raffaele Onofrietti e dei fratelli Drago, che negli ultimi tempi hanno trovato nel giovane Paolo Strescino, autore di quattro reti sabato scorso, un'ottima «spalla». [l. a.]

PRIMA VISIONE ROVER

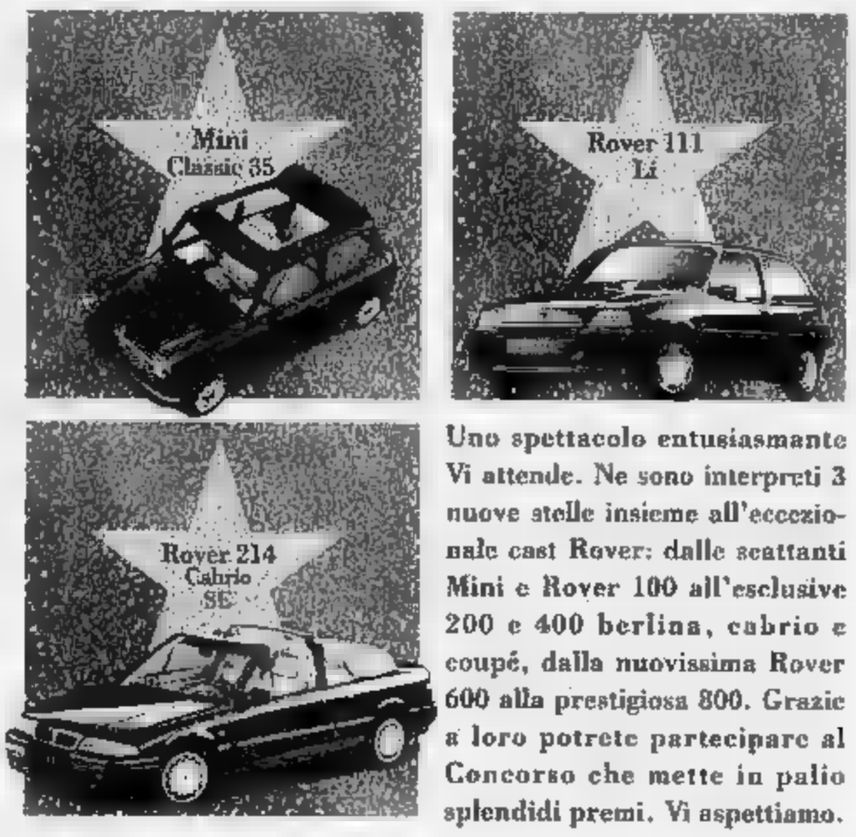

Uno spettacolo entusiasmante Vi attende. Ne sono interpreti 3 nuove stelle insieme all'eccezionale cast Rover: dalle scattanti Mini e Rover 100 all'esclusive 200 e 400 berlina, cabrio e coupé, dalla nuovissima Rover 600 alla prestigiosa 800. Grazie a loro potrete partecipare al Concorso che mette in palio splendidi premi. Vi aspettiamo.

CIAK si premia

1° PREMIO Una Mini Classic 35
2° PREMIO 3 viaggi ad Hollywood per 1 persone
3° PREMIO 500 cofanetti con 2 CD "Tutto Fellini"

DAL 27 AL 29 MAGGIO ORE 13 PRESSO:
M.A.C. Via Vesco 31 - SANREMO - Tel. 0184/50.73.74
AUTO BRION srl
Via Delbecchi 30 - IMPERIA - Tel. 0183/23.388

LA STAMPA

ogni mercoledì
tuttoscienze
settimanale di scienza e tecnologia

ogni venerdì
tuttodove
settimanale dei viaggi e della buona tavola

ogni sabato
tuttolibri
settimanale d'attualità, cultura, letteratura, storia, arte e spettacolo

ogni domenica
GIOCHI
parole incrociate, rebus, dama, scacchi e passatempi

J.P TOD'S - DISTRIBUZIONE ITALIA - Tel.02/76000983

HAND-MADE ENTIRELY
J.P TOD'S
BY EXPERT SHOEMAKERS

AMERICA' S CUP CHALLENGERS

BOAT COMPETITION

Per la pubblicità su
LA STAMPA
PK
publikompass
17100 SAVONA
Piazza G. Marconi 3/5-3/8
(019) 814.887-811.182
16121
Via C. R. Ceccardi 1/14
Tel. (010)

LA STAMPA
SAVONA
E PROVINCIA

LA STAMPA
"Gli N"
Savona
via Rio Galletto 3
Zona PAIP
Tel. 26.39.10

Redazione: Savona, p. Marconi 3/6, tel. 802.081 - Stampa In, tel. 263.910

Intanto la Uilm difende la Metalmetron

Savona, l'industria ora punta nell'Enel

SAVONA. L'Unione industriali, l'Associazione piccoli imprenditori, la Lega cooperative e gli artigiani sollecitano l'inizio dei lavori di ristrutturazione dell'Enel di Vado Ligure mentre la Uil scatena le polemiche sul nuovo centro commerciale che verrà realizzato allo svincolo autostradale di Legino minacciando un esposto alla procura della Repubblica.

Enel. «La convenzione per la ristrutturazione della centrale è un passo importante ma ora bisogna avviare al più presto i lavori». Questa la presa di posizione delle forze produttive savonesi. «Le organizzazioni provinciali dell'industria, della cooperazione e dell'artigianato hanno appreso con soddisfazione l'approvazione della convenzione Enel da parte del Consiglio provinciale. Si tratta di un primo importante passo per l'avvio definitivo dell'operazione. Consapevoli che i grandi temi dell'economia e dello sviluppo devono essere affrontati con unità di intenti riteniamo di dover affrontare con compattezza questo appuntamento per poter garantire la ricaduta economica sulle imprese. Oltre a rappresentare un decisivo intervento di risanamento ambientale, infatti, la ristrutturazione sarà anche occasione di lavoro. Aggiungono gli imprenditori: «In quest'ottica è necessario che l'avvio dei lavori avvenga nei tempi più brevi possibili e che le procedure consentano alle nostre imprese di poter dimostrare le capacità di intervento». Gli imprenditori auspicano quindi che alle aziende savonesi venga lasciato un buon margine sui miliardi di lavori previsti.

Centri commerciali. La Uil meccanici torna la polemica sui centri commerciali di Savona. Il sindacato con una dura presa di posizione polemizza il commissario prefettizio del Comune Norelli che ha firmato nei giorni scorsi un accordo con la Regione che prevede la costruzione di un centro commerciale allo svincolo autostradale di Legino. Il progetto rientra nell'ambito del piano che prevede anche la costruzione di 150 alloggi e un albergo nei terreni vicino a piazzale Amburgo. «E' inaccettabile che vengano presi in giro i lavoratori - tuona Nazario Masiero della Uilm - Il commissario Norelli ha firmato un accordo che prevede la costruzione di un centro commerciale e minuto a Legino mentre è stato negato il permesso di realizzare un centro all'ingrosso sulle aree Metalmetron che avrebbe garantito almeno 60 posti di lavoro».

E conclude: «Come mai le associazioni del commercio questa volta non protestano? Chiederemo un incontro con i magistrati». [e. b.]

Anche l'impianto di illuminazione risulta del tutto inadeguato

Via Nizza, una trappola

La strada da mesi è sconvolta dai cantieri. Il manto d'asfalto è pieno di buche
Un'auto la scorsa notte è piombata contro un escavatore. Ferita la conducente

La Volvo che l'altra notte, in via Nizza, si è schiantata contro un del per nuovi lavori alla fognatura

SAVONA. Incidente stradale, l'altra notte, in via Nizza, all'altezza dei cantieri Solimano. Una Volvo, che procedeva in Zinola, guidata da Lucia Volpe, anni, abitante a Spotorno, si è schiantata contro un escavatore del cantiere che è stato aperto da qualche mese per i lavori di rifacimento della fognatura e delle condotte del cosidetto depuratore.

L'urto è violento. La donna c'è, però, cavata con un grande spavento e un trauma cranico per il quale è ora ricoverata al Paolo. Secondo la prognosi dei sanitari, guarirà in una decina di giorni.

L'incidente ha, comunque, riportato d'attualità il problema sicurezza in via Nizza. Sono ormai anni che in questo tratto Aurelia si susseguono lavori di scavo, portati spesso avanti con esasperante lentezza. E ogni volta che si chiude un cantiere si fanno semplicemente «rappezzi», tant'è che il manto d'asfalto è irregolare, provoca sobbalzi pericolosi specie per i motociclisti.

Non solo. C'è da risolvere anche il problema dell'illuminazione, decisamente scarsa rispetto al volume di traffico che Nizza deve sopportare. I pedoni che attraversano, a della penombra, individuati soltanto all'ultimo momento e rischiano sempre di essere travolti. I continui lavori hanno anche sollevato la protesta dei commercianti, i quali proprio nei giorni scorsi hanno raccolto una petizione che sarà inviata al Comune. «Non ne possiamo più di questa situazione - dicono i negozianti - che ci penalizza sul piano economico». C'è chi ha proposto di chiedere al Comune il risarcimento dei danni per i mancati incassi.

Non c'è, comunque, soltanto via Nizza fra le strade cittadine più a rischio. Un studio, realizzato dalla polizia stradale, ha individuato altre pericolose in lungomare Matteotti, in corso Mazzini e in piazzale Amburgo dove sono frequenti gli incidenti stradali nei quali rimangono coinvolti automobilisti e motociclisti. Incroci a rischio sono anche quelli di via Luigi con le vie Untoria, Montenotte, via Guidobono e XX Settembre. Fra qualche settimana entrerà in funzione nelle zone più «calde» nuovi semafori: secondo i vigili una migliore regolamentazione del traffico farà diminuire gli incidenti. [c. v.]

Indette manifestazioni di protesta per il 4 giugno. Una polemica di Alleanza nazionale

I candidati sindaci: «No ai rifiuti»

In una riunione a Lavagnola i futuri amministratori di Savona si sono impegnati a contrastare l'inceneritore a Rio Lodo e Montemoro. Oltre cento persone hanno tempestato di domande Pastore, Gervasio, Suetta e Ghione

SAVONA. «No» candidati sindaci ai tossici-nocivi. In una riunione che è svolta ieri sera alla I Circoscrizione di Lavagnola i futuri amministratori di Savona si sono impegnati a lottare contro la Regione per impedire la costruzione dell'inceneritore a Rio Lodo e Montemoro. Alla riunione hanno preso parte il candidato dei progressisti Aldo Pastore, quello dei moderati Francesco Gervasio, Ugo Ghione per Alleanza Nazionale e Giampiero Suetta dei Verdi che hanno risposto alle domande di oltre un centinaio di persone. Per i candidati alle comunali si trattava di uno dei primi confronti in pubblico su un problema scottante come quello tutela ambientale. Un banco di prova impegnativo, dunque, in cui i politici hanno assunto una posizione di netta contrapposizione rispetto alle decisioni regionali.

Tutti i candidati, almeno per un volta, hanno scelto la stessa linea: «La Regione ha scelto in modo arbitrario e irrazionale le località in cui dovranno essere ospitate le piattaforme per lo smaltimento dei tossico-nocivi. Gli studi e la documentazioni forniti dalla Regione non sono per nulla convincenti. Si è trattato di decisione politica cui ci opporremo con forza. Oltretutto le nuovi leggi in ria ambientale sono assai più severe e ci consentono quindi di fare opposizione in modo più convincente».

La posizione candidati-sindaci è stata suffragata anche dai tecnici e dagli amministratori della Provincia con una voluminosa documentazione. Gli abitanti di Lavagnola, Montemoro e Cadibona hanno protestato forza, manifestando forte preoccupazione. C'è stato anche accenno di polemica parte di un candidato di Alleanza Nazionale, Agostino Casiraghi: «Se l'amministrazione comunale di Savona si fosse opposta con decisione al piano che la Regione aveva presentato un anno fa non si troverebbe in questa situazione». Pronta la replica del vicepresidente della Provincia Lino Alonzo: «Comune e Provincia hanno già fatto tutto il possibile». Il 4 giugno sono previste manifestazioni di protesta. abitanti di Cadibona appenderanno alle finestre sacchetti di plastica neri mentre a Savona è previsto un corteo con sit-in davanti alla Prefettura. Intanto è saltato l'incontro con Verde Carlo Ripa di Meana previsto per oggi. [e. b.]

PALAZZO NIEVO

Incontro con i sindacati

Gervasio Pastore e confronto sui problemi dell'economia. Nel Ridotto del Consiglio della Provincia si è svolto il primo «match» pubblico fra i candidati sindaci dei moderati e dei progressisti. L'incontro era organizzato dai sindacati che hanno messo sul volo tutte le carenze del sistema economico savonese e i problemi macchina comunale savonese. Di fronte a una platea un centinaio di persone, composta in gran parte da sindacalisti, politici e addetti ai lavori, Gervasio ha sottolineato con insistenza la «necessità di cambiare rotta per garantire la risalita sistema produttivo savonese». Pastore ha sottolineato la necessità della «consultazione con i sindacati» sul trasferimento delle Funivie nella darsena Alti fondali. Interventi più critici confronti dei due candidati da parte del sindacalista Livio Di Tullio della Cgil e dei lavoratori del Consorzio di depurazione. [e. b.]

IL TEMPO IN LIGURIA

Tempo PER OGGI. Cielo prevalentemente poco nuvoloso, salvuari addensamenti pomeridiani, più consistenti sui rilievi, vento moderato, mare , temperatura in lieve aumento nelle massime. Tendenza per domani: situazione senza variazioni di rilievo. DI IERI. Temperatura del mare 19° C, umid. rel. 75%, vento Est-Sud Est 15-25 km/h, mosso, cielo poco nuvoloso, press. bar. 1012 mb (in aumento).

TEMPERATURE

	max 20	min
Savona	max 20	min 16
Imperia	max 23	min

UN ANNO FA A IMPERIA
Max: 23; min: 18. Temp. del mare 20.

Il Sole sorge alle 5, e tramonta alle 21. La Luna tramonta alle 9,17 e sorge alle 0.2 del 29/5 (fase calante).

Dati gentilmente forniti dall'Osservatorio meteorologico di Imperia e dal Centro Meteo Murata di Portofino.

ROVER 100. IL VALORE DELLA PERSONALITA'.

SPECIALI CONDIZIONI D'OFFERTA A PARTIRE DA L. 12.500.000*

ROVER 114 GTI, 1.400 cc., iniezione 16V, 103 CV e 187 km/h.

FINO AL 31 maggio 94
Da noi potete scegliere le versioni 3 e 5 porte, 1.300 o 1.400 16V. E anche le condizioni d'acquisto che preferite: l'offerta speciale oppure il vantaggioso finanziamento ROVERFIN fino a 10 milioni senza interessi o fino a 24 mesi. Comunque la pensiate vi aspettiamo.

ROVER ASSISTANCE
3 ANNI di assistenza gratuita in caso di fermo vettura, 24 ore su 24, in tutta Europa, chiamando il 167/831048.

ROVER. UN'ALTRA CLASSE

Sea Cars
CONCESSIONARIA PER SAVONA
VIA CIMAROSA 37 r. SAVONA TEL. 019 / 824.536

Brion
CONCESSIONARIA PER IMPERIA E ALBENGA
TEL. 0183 / 23.388

A palazzo della Provincia si è celebrata la tradizionale festa. Premiati funzionari e agenti

Polizia, oltre 200 arresti in un anno

Denunciate mille persone per reati vari e sequestrati ingenti quantitativi di stupefacenti. Il questore Nicoliello sottolinea il potenziamento della vigilanza in città e dei controlli negli esercizi pubblici. I lavori in caserma

SAVONA. Più di duecento persone arrestate e altre mille denunciate a piede libero. Ecco il bilancio di una intera di attività delle polizia, che ha portato anche al sequestro di numerosi quantitativi di droga.

I dati sono stati resi noti, ieri mattina, dal questore, Mimmo Nicoliello, nel corso della tradizionale festa della polizia celebrata a palazzo della Provincia, alla presenza del prefetto, Mario Della Corte, dei parlamentari Maura Camoirano e Enrico Nan, e del commissario prefettizio Vittorio Norelli. Nel suo intervento, il questore ha puntato soprattutto l'attenzione sul potenziamento dei controlli a bar, discoteche, esercizi pubblici, che nell'ultimo anno ha mobilitato in città e nella provincia le pattuglie della volante e della squadra mobile.

«Molto - ha sottolineato Nicoliello - è il fatto anche un punto di vista delle strutture. E' in fase di ultimazione il secondo lotto di lavori nella caserma. Tra poche settimane ad Alassio sarà inaugurata la nuova sede del commissariato».

Tra le operazioni investigative portate a termine, il questore ha ricordato l'indagine che nel settembre scorso ha consentito lo smantellamento di una banda di slavi che trasferiva in Italia ragazze polacche, russe, rumene e le costringeva a prostituirsi. Diciotto persone sono state arrestate e nei prossimi mesi saranno giudicate dal tribunale di Savona.

La festa si è conclusa con la consegna degli attestati di benemerenza, degli encomi e delle lodi agli agenti che si sono maggiormente distinti nel corso dell'anno. Fra i premiati anche due civili: Flavio Bruzzone di Toirano e Michelangelo Iannella di Borghetto, che nel luglio soccorsero tre poliziotti di Genova imprigionati nell'auto in fiamme sull'Aurelia a Pietra Ligure. Un encomio solenne è stato attribuito a due agenti della volante, Aurelio Ariu e Nicola Paragona. Nel settembre '92, i due poliziotti riuscirono a sventare una drammatica rapina all'agenzia della Carisa, di corso Vittorio Veneto. Gli agenti liberarono un appuntato dei carabinieri tenuto in ostaggio dai banditi che furono costretti ad arrendersi.

Encomi sono stati, infine, assegnati al dirigente della squadra mobile, Roberto Arnodo, e una decina di agenti, al comandate della polizia stradale, Daniele Giocondi e all'ispettore, Daniele Tisone.

Claudio Vimercati

L'intervento del questore di Savona, Mimmo Nicoliello, alla festa della polizia svoltasi ieri mattina nel salone della Provincia

Fulmini Cee

Stop a macello e mercato ittico

SAVONA. Macello e mercato del pesce rischiano la chiusura. Le nuove norme della Comunità europea impongono onerosi lavori di ristrutturazione che il Comune intende realizzare. Il mancato rispetto delle norme igienico-sanitarie potrebbe quindi comportare la chiusura delle strutture. Il problema è da tempo all'esame dell'amministrazione comunale. Gli ex assessori Commercio Armellino e Bedini negli ultimi 4 anni avevno tentato di mettere in vendita il macello per evitare di dover investire fondi nella ristrutturazione. Alla gara d'appalto bandita dal Comune, tuttavia, non erano presentati acquirenti. E' saltato anche un accordo che il Comune aveva raggiunto con i macellai savonesi per realizzare lavori per circa un miliardo.

Analoga situazione per il mercato del pesce in cui il Comune ha effettuato lavori di adeguamento Per rientrare nelle norme disposte dalla Cee ci sarà tempo solo sino alla fine del [s. b.]

FLASH

INCIDENTE

Contadino stroncato da infarto sull'ambulanza

Un agricoltore di Pareto, Marco Borreani, 76 anni, è morto stamattina sull'ambulanza a Mioglia, che lo stava trasportando all'ospedale San Paolo. L'anziano era finito fuori strada con il trattore, sulla provinciale che conduce a Pontinvrea. Secondo i medici, l'uomo sarebbe stato stroncato da un infarto. [c. v.]

EVASIONE

Esce di casa e gli agenti della volante lo arrestano

Esce di casa e viene arrestato dalla polizia per evasione. E' successo a Emanuele Di Natale, anni, abitante in via Mignone 15, che da qualche settimana era agli arresti domiciliari. Gli agenti della volante lo hanno fermato in corso Mazzini. [c. v.]

AMBIENTE

Blitz dei vigili contro le discariche abusive

Operazione anti-discariche abusive sulle colline della città. Da qualche giorno i vigili urbani controllano con attenzione i boschi di Santuario e alle spalle di Legino alla ricerca di aree dove vengono gettati i rifiuti. Tre persone sono state multate perchè ad abbandonare mobili e cianfrusaglie. [c. v.]

LUTTO

Morto ex tesoriere della società N.S. Misericordia

E' Rinaldo Lavagna, per anni tesoriere della società cattolica Nostra Signora della Misericordia, in via Famagosta. Aveva anni: lascia due figli, Corrado e Milietta. I funerali si svolgono stamane alle in Santa Maria Ausiliatrice via Don Bosco. [c. v.]

TRIBUNALE

In tre a giudizio per estorsione

Saranno processati lunedì per concorso in estorsione Franco Sisto Orsogna, 49 anni, Varazze, Pacifico Garaventa, 61, Rapallo e Romeo Fossati, 56, Carate Brianza. Secondo l'accusa, i tre avrebbero estorto circa sette milioni a Ernesto Nicosia di Varazze. I fatti risalgono al novembre 81. [m. p.]

CELLE

Oggi la mostra mercato dei bambini

Si inaugura questa mattina nella sala consiliare Comune la mostra mercato degli oggetti artigianali realizzati dai bambini delle scuole elementari. Sono mosaici realizzati con sassi raccolti sulla spiaggia e bottiglie dipinte a mano, la cui vendita è destinata alla raccolta di fondi per l'acquisto di materiale didattico. Stamane al teatro comunale i bambini terranno anche un concerto musica e canti. [a. z.]

La banda del furgone

Blitz dei ladri in un negozio di via Piave

SAVONA. I ladri del furgone bianco hanno colpito ancora. Ieri pomeriggio, hanno svaligiato il negozio di maglieria intima «Semigienica» in via Piave, facendo razzia di slip, reggiseni, camicie da notte, costumi da bagno per un valore che supera i 40 milioni.

Secondo gli accertamenti della polizia, i malviventi entrati in azione durante la chiusura di pranzo. Hanno parcheggiato il furgone davanti negozio e si sono aperti la strada con una copia delle chiavi. Poi, con calma, hanno svuotato gli scaffali. Nessuno degli abitanti della zona si è insospettito per quello che stava accadendo. Il furto è stato scoperto dalla proprietaria del negozio al momento della riapertura: non ha potuto fare altro che telefonare alla polizia.

Il colpo presenta molte analogie con quelli messi a segno nei scorsi danni della ditta «The big Spenders», in corso Italia, e di un negozio di abbigliamento in via Verzellino. [c. v.]

Decide la Provincia

Per la caccia confini ridotti alla zona Alpi

SAVONA. Cambiano i confini della zona faunistica venatoria delle Alpi. In base a uno studio che la Provincia ha commissionato a due professori universitari, l'area di caccia delle Alpi verrà ridimensionata notevolmente. La zona faunistica passerà dagli attuali 18 mila ettari a circa mila. Dal punto di vista territoriale, la zona alpina occupa attualmente una decina di Comuni: Castelbianco, Nasino, Erli, Zuccarello, Calizzano, , Bardineto, Murialdo, Osiglia, Massimino. Dopo la modifica suggerita dai docenti universitari, invece, zona faunistica si ridurrà ai Comuni di Castelbianco, Erli, Nasino e Zuccarello. La zona delle Alpi è rilevante perché essendo caratterizzata da particolari specie animali il gallo di monte e la marmotta gode di maggior tutela. La caccia, per esempio, viene chiusa la prima domenica di dicembre anziché il 31 gennaio come nel resto della provincia. modifica verrà decisa nell'ambito del piano faunistico provinciale. [a. b.]

L'ex segretario dc non avrebbe mai sospettato irregolarità

La verità di Martinazzoli sul palazzo di Giustizia

SAVONA. Tutto sembrava in regola, secondo Mino Martinazzoli, ascoltato come testimone nell'inchiesta sulla costruzione del palazzo di Giustizia. L'ex segretario nazionale della democrazia cristiana, convocato martedì sera a Savona dal sostituto procuratore Alberto Landolfi, non si sarebbe scomposto di fronte alle domande sull'iter seguito dal progetto della struttura in via XX Settembre: all'epoca dei lavori non c'erano elementi per alimentare sospetti. E invece, il magistrato gli illeciti li ha scovati, tanto da chiedere - la scorsa settimana - cinque rinvii a giudizio per abuso d'ufficio e falso ideologico. Ma non è tutto. Il colloquio di Martinazzoli negli uffici della Procura savonese avrebbe sfiorato anche altri argomenti di indagini in corso.

L'attenzione del sostituto procuratore Landolfi resta puntata cinque grandi fronti. Si dovrà accertare dove finiti finanziamenti per un miliardo e 200 milioni, destinati alla realizzazione palazzo di Giustizia, invece svaniti nel nulla. E ancora: si indaga su una tangente da miliardo che, secondo l'accusa, sarebbe stata pagata all'ex ministro dei Lavori Pubblici Giovanni Prandini, per condizionare l'appalto per l'installazione delle gru nel porto Vado. Altra inchiesta ancora in attesa di sviluppi, quella sulla costruzione della Capitaneria di porto a Savona. Sempre il giudice Landolfi impegnato nella ricerca di un ipotetico intreccio favori nel vasto panorama di appalti Anas. Nel corso di una prima serie verifiche, era emersa l'ammissione dell'imprenditore Giorgio Danmonte, che rivelò di aver pagato tangente di 300 milioni all'ex direttore dell'Anas Antonio Crespo, per i lavori sulla statale del Col di Nava. Infine, un'indagine sugli uomini-chiave della massoneria savonese.

Mino Martinazzoli, testimone a Savona

Punto fermo e argomento centrale dell'incontro con Martinazzoli, rimasto per oltre un'ora a disposizione del magistrato come «persona informata sui fatti», sarebbe stato que il caso del palazzo di Giustizia. Dai conteggi delle spese sostenute per realizzare la struttura sarebbe emerso un «buco» clamoroso. Ma per Martinazzoli c'era l'ombra di un sospetto. [m. p.]

Lavori a Celle

In arrivo un nuovo supermarket

L. Entro l'estate aprirà nuovo supermercato, succursale del Maxisconto di Albisola Superiore.

I lavori, nell'edificio dell'ex officina meccanica sottostante la banca Popolare di Novara, sono quasi ultimati anche se i fratelli Bado, titolari delle licenze, hanno dovuto affrontare parecchie difficoltà per riuscire a risistemare il vecchio edificio, che ha richiesto anche la costruzione di una nuova cabina Enel per servire gli utenti di tutta la zona.

A parte qualche voce polemica da parte di singoli commercianti che temono la forte concorrenza del vendita di prodotti alimentari rispetto all'utenza (un altro è stato inaugurato all'inizio dell'autunno nell'ex concessionaria Ferrari), il nuovo negozio trova l'assenso dell'Ascom e dell'amministrazione comunale che concesso licenze. C'è molta soddisfazione, infine, i consumatori cellesi, molti dei quali sono clienti del Maxisconto di Albisola. [a. z.]

Vertice coi sindacati

Sono lavoro i liquidatori dell'Edilcoop

SAVONA. Nominati i liquidatori fallimentari dell'Edilcoop. L'azienda edile che un mese fa stata messa liquidazione, verrà amministrata in questo delicato periodo da Pietro Ivaldi, Francesco Pennone e Paolo Baldizzone. Ieri mattina è già svolto un primo incontro fra i liquidatori e le organizzazioni sindacali. Al termine della riunione, stato avanzata la richiesta formale di cassa integrazione straordinaria per 12 che dovrebbe assicurare un sostentamento alle famiglie dei 64 operai.

La liquidazione è giunta all'improvviso. L'Edilcoop era infatti una delle imprese edili più attive sul mercato savonese. La sospensione dell'attività è stata decisa per una grave crisi di liquidità. Da tempo, infatti, tutti i più importanti lavori edili in città sono bloccati. La crisi dell'Edilcoop ha creato gravi conseguenze. L'azienda stava infatti ristrutturando la sede Inps di piazza Marconi e aveva avviato la costruzione dell'Ipermercato di corso Ricci. [a. b.]

IL TACCUINO DELLA PROVINCIA DI SAVONA

LETTERE AL GIORNALE

Pietra, le scuse del consigliere

Nel corso della riunione del Consiglio comunale di Pietra Ligure del 21 dicembre '92, durante il dibattito sulle dimissioni del consigliere Salvatore Caltavituro, preso dalla foga oratorio e dalla tensione del momento, avevo pronunciato frasi che andavano al di là della mia volontà e che risultavano offensive nei confronti della famiglia dell'ex Mario Carrara. Con la presente, dichiaro che non era mia intenzione offendere la famiglia Carraro perché, in passato, non ha mai avuto atteggiamenti discriminatori confronti dell'ex sindaco Caltavituro e dei meridionali genere. Per tale motivo ho presentato le mio alla famiglia Carraro, che le ha accettate rimettendo la querela sporta nei miei confronti.

Salvatore Naccari, Pietra L.

, il problema cave Ghigliazza

Le continue violazioni delle norme antinquinamento e di tutela ambientale della cava Ghigliazza, tacitamente consentite, costituiscono da anni una vera e propria emergenza ambientale per il Finalese. Secondo la Provincia da febbraio gli impianti produzione della calce emettono in atmosfere anidride solforosa e ora c'è denuncia per violazione dei vincoli ambientali. Comune non può rimanere indifferente ai pericoli per la salute pubblica ed a questo scempio dell'ambiente: occorre mettere all'ordine del giorno la chiusura della cava e progettare il recupero dell'area. La scelta obbligata dovrà essere quella di un fermo no ai tentativi di speculazione edilizia che già stanno preparando. La priorità assoluta deve essere data a progetto che oltre a garantire l'impiego lavoratori e a offrire occasioni occupazionali, consenta il recupero e il riutilizzo di particolari valenze ambientali.

Roberto Grossi, presidente Legambiente, Savona

Foto ricordo a scuola gli hanno altri

Ha proprio ragione la direttrice didattica Luigina Casani: la scuola ha mille problemi, perché preoccuparsi per il mancato «scatto» della foto-gruppo fine anno? ha ragione in senso inverso. Possibile che non si affrontino tematiche ben più importanti nella scuola e si discuta invece sull'abolizione di un evento tanto significativo? Sì, la foto di fine anno è importante: anche pedagogicamente. Quel rito ipocrita» contestato dalla direttrice didattica della scuola elementare di Villapiana, è un momento socializzazione. Ci sono ben altre ipocrisie nella scuola. Escludere i bambini da questo evento significa non capire l'importanza propedeutica tale messaggio. Lo dimostra il fatto che in ogni album di ricordi la foto di classe rimane al primo posto, assieme a quella della prima Comunione, del matrimonio, di un battesimo. Ancora più sorprendente il fatto che si pensi alle 5 mila lire spese. quanti sono i soldi spesi nelle attività didattiche controproducenti e facilmente risparmiabili?

Mauro Ciarlo, Savona

Scrivere a La Stampa, piazza Marconi 3/6, Savona
Per i fax: 019/810.971

NUMERI UTILI

AUTOAMBULANZE

Savona: tel. (Varazze-Spotorno)
Cairo: tel. 50.091 (tutta la Val Bormida)
Pietra Ligure: tel. 626.868 (da Noli a Borghetto)
Albenga: telefono 50.348 telefono 640.089
Andora: telefono 85 344
Borghetto: telefono 970.235
Laigueglia: telefono 660.231
Carisio: telefono 990.105 - 991.333

FARMACIE TURNO

SAVONA
Dalle 8,30 alle 20:
Del Comune, corso Italia 175, tel. 829.937.
Nani, via San Lorenzo tel.
Sestione, via Paleocapa 147, tel. 829.803.
E in appoggio dalle 8,30 alle 12,30:
Modema, Montenotte 103, tel. 829.862.
Riccardi, via Piave 38, tel.
Valenti, via Quiliano 4, tel. 861156.
Il servizio notturno garantito dalla farmacia *Della Fontana*, corso Italia tel. 827202.

Bonavia, corso Vittorio Veneto 3, tel. 640.606

Comunale, via Sauro, tel. 51701.

ALBISOLA SUPERIORE
San Nicolò, via Turati 7, tel. 469.910.
ALBISSOLA MARINA
Fontana, via Biglieri 24, tel. 481615
BORGHETTO S.
Franchi, via Comunale 15, tel. 970.038.
CAIRO MONTENOTTE
Rodino, via Portici 31, tel. 505.454.
CENGIO
Longo, via Padre Garello 68, tel. 554.045.
FINALE LIGURE
Comunale, Ghiglieri 6, tel. 692.670.
Nuova, piazza Palestro 2, tel.
NOLI
Monte Ursino, corso Italia 10, tel. 748936.
Centrale, via Garibaldi 36, tel. 628.021.
Nervi, via Badano 17, tel. 724107.
QUILIANO
Bermano, via Diaz 2, tel. 887.329.
VARAZZE
San Nazario, piazza XXIV Maggio 11, tel. 934.862.

GUARDIA MEDICA

Notturna, prefestiva e festiva:
Distretto Savona: telefono 824.444 (Varazze-Spotorno)
Distretto Pietra Ligure: telefono 627.777 (Spotorno-Borghetto)
Distretto di Albenga: telefono
Distretto di Alassio: telefono 580.72
Distretto Cairo: telefono 504 062
Distretto di Calizzano: telefono 79 897
Distretto di Millesimo: telefono 564.027
Distretto di Arenzano: telefono 912.73.05
Distretto di Cogoleto: telefono 34.56

STATO CIVILE

SAVONA 27
Nessuno
MATRIMONI. Nessuno.

Lorenzo Caviglia, 51 anni, residente a Mioglia in Savona 20; trasporto previsto per questa mattina alle 10,45 cimitero di Mioglia.

Angelo Vecchio, di 78 anni, residente Savona via San 35/8; i funerali si svolgeranno que alle 10,45 nella chiesa parrocchiale San Francesco Paola in piazza Bologna. Giovanni Parodi, di 65 anni, abitante ad Albisola Superiore in via Partigiani 43 (Luceto); i funerali si svolgeranno questa mattina alle 9,45 nella chiesa parrocchiale San Nicolò di Albisola Superiore.

La società **Ritrovo S.p.A. di Torino** partecipa al dolore che ha colpito la famiglia per la prematura scomparsa di

Mauro Magnanini

apprezzato collaboratore di zona.
— Torino, 28 maggio 1994.

Pietro Alessandro
Alberto Bertola
Claudio Bocchioni
Silvio Del Piano
Antonio Fessia
Floriano Gennari
Renato Graziano
Antonio Sanina
Franco Scrivanti
partecipano

APPUNTAMENTI

Incontro con i cronisti liguri

Oggi, alle 15,30, nel Ridotto della Sala consiliare della Provincia, presentazione volume «Cronaca di anno di edito come ogni anno dal Gruppo cronisti liguri. Previsti interventi del presidente della Provincia, Mario Robutti, di Alfredo Provenzali, presidente dei cronisti liguri e del segretario dell'associazione Sergio Veccia. [a. b.]

SAVONA
Cuccioli in passerella

Proseguirà anche oggi (apertura alle 9), nell'area espositiva di piazza del Popolo, mostra canina «Mercato del cucciolo». In esposizione centinaia di esemplari. Nel della rassegna sarà anche possibile acquistare i cuccioli. [a. z.]

Raduno delle Lambrette

Cento scooter d'epoca si daranno appuntamento stamane (ore 10) sul lungomare di Recco per il 53° «Raduno nazionale delle lambrette». [f. gr.]

Oggi e domani un intenso e gratuito programma di manifestazioni tutte al femminile

Per un weekend, Varazze è delle donne

Oltre mille ospiti, provenienti da tutta Italia e dalla Francia, per la quarta edizione dell'iniziativa voluta dall'associazione albergatori. Due giorni pieni di mare, sport, musica, ballo, moda, cultura e spettacolo

L'attrice Cinzia Leone sarà tra le protagoniste della serata al palasport di Varazze

VARAZZE. Oltre mille ospiti per «Varazze città delle donne». Il contralino del numero verde dell'associazione albergatori ha registrato, nelle ultime settimane, il tutto esaurito. Le ospiti più lontane arrivano dalla Puglia e dalla Sicilia, ma non mancano neppure delle francesi arrivate a Varazze per trascorrere un weekend gratuito interamente dedicato al gentil sesso.

Il programma della quarta edizione di «Varazze città delle donne» è nutrito. Sin da questa mattina, le ospiti potranno beneficiare dell'ingresso «free» negli stabilimenti balneari con ombrellone e sdraio. Le più sportive avranno anche la possibilità di partecipare al torneo di beach volley che si svolgerà durante l'arco della giornata sulla spiaggia davanti ai bagni Kursaal. Alle 17, sul molo Teiro, concerto al tramonto sul mare con i classici della musica moderna. Alle 18, nella sala convegni del palasport, avrà luogo l'incontro «Gastronomia è convivio» sulle diverse interpretazioni del concetto di gastronomia, cultura del territorio, usi e costumi, professione, turismo, benessere, buongusto e spettacolo. Ospiti del convegno: Suor Germana, curatrice di best sellers di gastronomia; Silvana Giacobini, direttrice di Gioia; Dada Rosso, giornalista e docente di storia del costume; Maria Luisa Tibone, scrittrice e storica dell'arte; Cinzia Mattioli, ristoratrice e sommelier; Bruna Magi, giornalista, critica cinematografica e scrittrice.

Ma il clou della giornata sarà rappresentato dalla sfilata di moda che si svolgerà al palasport, in una cornice marinara e floreale. Oltre alla «valanga rosa» della nazionale di sci (Isolde Kostner, Bibiana Perez, Lara Magoni, Barbara Merlin, Astrid Plank, Roberta Serra e Alessandra Merlin) ci sarà Cinzia Leone, attrice satirica nota al pubblico televisivo per le sue fortunate apparizioni a «Tunnel», «Avanzi», «La Tivù delle ragazze», programmi di Rai3 condotti da Serena Dandini. La serata si concluderà in discoteca dove tutte le signore beneficeranno dell'ingresso gratuito.

Danza, equitazione, sport e magia saranno il piatto forte della giornata di domani. Alle 11, sul molo Teiro, s'inizieranno le lezioni di danza. Dalle 11 alle 12, al centro ippico «La Pinetina», scuola di equitazione (sono previsti trasporti in minibus dal centro). Dalle 15, con partenza dal molo Teiro, si potranno effettuare voli in elicottero mentre dai bagni Nautilus s'innalzeranno le mongolfiere per i voli ancorati. Per tutto l'arco della giornata, con partenza dal porto, si potranno effettuare minicrociere nel golfo. Alle 16,30, in piazza Nello Bovani, i parrucchieri del gruppo Mitù si esibiranno in uno show di moda e acconciature. Per le amanti della chiromanzia, il bar Invidia proporrà per tutto il giorno, predizioni astrologiche gratuite.

Alessandra Zacco

Albissola, premi e ricorrenze

Feste per il maestro Caldanzano l'«Alba» e i giovani parrucchieri

M. Incontri nostalgici, premi e raduni, in queste settimane, Albissola. I cinquantenni del '44, che frequentarono la quinta elementare nella scuola Mazzini di via Verdi, si riuniranno alle 21 di sabato prossimo al ristorante «Da Mario» per festeggiare il loro maestro e pittore Gigi Caldanzano. Nonostante siano trascorsi 40 anni, gli ex allievi dell'artista savonese intendono manifestargli l'affetto e la stima rimasti immutati. Promotori dell'incontro sono Pietro Bongiovanni, Giovanni Castello, Ugo Caucia, Bruno Cigliutti, Giancarlo Drago, Luciano Galuppo, Carlo «Ribò» Gargiulli, Valerio Guastavino, Roberto Modula, Marco Natali, Elvio Nervi, Elvio Novello, Francesco Prusnav, Emilio Pinatelle, Gian Franco Rigo, Bruno Fondratti, Silvano Simone, Stefano Tessitore, Giovanni Vincenti, Edoardo Vinels.

Domani, in occasione del centenario della società «Alba Docilia» di via Della Rovere, ci sarà una grande festa aperta a tutti gli iscritti. Alle 10, nella parrocchia di Nicolò, sarà celebrata la Messa. Alle 16, esibizione del coro alpino del monte Greppino diretto dal maestro Antonio Ferro e alle 17 sarà offerto un rinfresco a tutti gli albissolesi.

Alle 15, ai bagni Colombo, gli allievi del Centro Unisex Formazione Europea Parrucchieri Savona saranno premiati per i brillanti risultati conseguiti nel corso dell'anno. Tra i benemeriti: Roberta Giamello, Alessandra Papa, Simona Vignola, Cinzia Taccetti, Giuditta Mazzei, Sabina Cherin, Andrea Stranieri, Barbara Fornello, Franca Santamaria, Nadir Cecchin, Jusy D'Amico, Giancarlo Ardizzone, Erika Burrai, Enrica Dacasto, Jasmine Dorindo, Claudio Carieri, Fabrizio Gamba, Sabrina, Nadia Mazziotti, Sonia Pastorino, Sabrina Robaldo, Stefano Sclavo, Micaela Testa, Katia Vallerga, Nadia Venturino, Carmela Famali, Debora Milia, Monica Loi, Giusy Sansalone, Tiziana Tripodi, Alessandra De Casto, Barbara Falco, Maria Elena Bruno, Enrica Monofilo, Sara Da Bove, Paola Galatini, Valeria Pagliai, Stefani Cavallaro, Caterina Damiano, Barbara Ropetti, Silvana Cannito, Paolo Pramvino, Simona Bogliorio, Federico Cesio, Barbara Ferro, Barbara Montalto, Vilma Zunino, Savina Sciacqua, Bruna Verdino, Anna Zaccariello, Laura Lineo. [a. z.]

Denaro fresco da una cordata di soci

«L'Ortofrutticola» malato da salvare

ALBENGA. La cooperativa «l'Ortofrutticola» di Albenga, gigante malato dell'agricoltura della Piana, potrebbe essere salvata da una cordata di soci. La cooperativa, che anche quest'anno, stando alle previsioni, dovrebbe chiudere con un passivo vicino al mezzo miliardo, è alle prese con il deficit accumulato negli anni. Un «rosso» miliardario che rischia di mettere in ginocchio la cooperativa fondata più di 50 anni fa dagli agricoltori albenganesi e che fa «girare» una trentina di miliardi all'anno. Ad aggravare la situazione ci sono le contestazioni al presidente Giovan Battista Rovera, contestazioni che hanno portato alle dimissioni di 8 membri di maggioranza nel Consiglio di amministrazione e alla richiesta di dimissione da parte di altri esponenti di minoranza.

Una delle soluzioni per uscire dalla crisi è quella di vendere l'immobile di viale Dalmazia, sede de «l'Ortofrutticola», costruita negli Anni 70 in una zona che potrebbe avere una grossa importanza turistica. La vendita porterebbe denaro fresco nelle casse della cooperativa, che potrebbe sanare il passivo e investire quel che avanza nella costruzione di una nuova sede in una zona periferica.

Ad acquistare l'immobile pensava che fossero interessati soprattutto i costruttori edili. A sorpresa, invece, sta spuntando una nuova ipotesi. Un gruppo imprenditori agricoli, soci della cooperativa, si sono riuniti mercoledì sera e hanno espresso la loro disponibilità ad acquistare. «La nostra idea è quella di comprare l'immobile ed affittarlo alla cooperativa. In questo modo si potrebbe continuare a lavorare contro mettendo a punto piano serio di risanamento e rilancio della cooperativa. Proprio per questo stiamo predisponendo un progetto che presenteremo nel giro di qualche giorno».

«Certo - spiegano i potenziali compratori -, oltre ad introitare denaro fresco la cooperativa dovrà cambiare modo di gestione con interventi manageriali e non paternalistici e partitici come è successo sinora». [s. pes.]

Tante «band» sul palco e disco-dance in una scaletta piena di sorprese. L'ingresso è gratuito

Stasera il megaparty degli studenti savonesi

Dalle 19, divertimento assicurato al Palasport di Quiliano

Serata di festa per gli studenti

SAVONA. E stasera, finalmente, scatta l'ora X. Gli studenti delle Superiori di tutta la provincia di Savona inizieranno la mega festa di fine d'anno (patrocinata da La Stampa), a partire dalle 19 nel Palasport di Quiliano messo a disposizione grazie alla disponibilità del Comune di Quiliano che è riuscito a superare tutte le difficoltà (inevitabili quando si mobilitano decine di persone, mezzi, impianti, etc) e a affidare ai responsabili del Progetto 2000 del provveditorato agli Studi una struttura in grado di valorizzare al massimo il grande concerto e la discoteca in programma sino all'una e trenta della notte. L'appuntamento, ovviamente, è del tutto gratuito anche per quanto riguarda l'esibizione dei gruppi di professori e ragazzi. Un grazie particolare alla discoteca Cpen Ai Pozzi di Loano che, attraverso la «service Calvini» di Sanremo, ha messo a disposizione gli impianti di amplificazione.

Gli studenti occuperanno del servizio d'ordine, guidati da Luca Cigliuti, mentre Martina Migliaccio, studentessa dello Scientifico, sarà «brava presentatrice» della serata, affiancata da altri ragazze e ragazze dello staff. Spiegano: «Ogni aspetto è stato affrontato nel miglior modo possibile, c'è stato un tam-tam nelle scuole e attraverso Radio Savona Sound e Radio Onda Ligure, l'appuntamento del mercoledì ai microfoni delle due emittenti».

La scaletta è stata tracciata ma potrebbero esserci ancora delle sorprese dell'ultima ora. Sul palco, ad aprire la serata, i Sidekicks, un gruppo formato da ragazzi dello Scientifico Savona. Poi sarà la volta di Marilena Mallarini, una studentessa della Rossello che proporrà una canzone di Enrico Ruggeri, «Quello che le donne non dicono».

Alle 20, più o meno, show della band «Tempo zero» dell'Istituto Patetta di Cairo, poi i «Ddp» e i «Palankeros». Infine gli «Armalite», guidati dal professore dell'Ipsia Piergiorgio Abba, seguace della musica rock inglese degli Anni Settanta-Ottanta. E, ordine di importanza, il mitico gruppo dei «Proff non solo Proff» dello Scientifico di Savona: da non perdere le riedizioni dei successi Zucchero e dei cantautori Anni Settanta. L'apporto dei ragazzi della redazione del Menabò, l'inserto interamente realizzato dagli studenti superiori savonesi, è stato fondamentale. [p. p.]

Piano per l'ambiente

Dalla Regione 46 miliardi per la Val Bormida

GENOVA. E' stato approvato da Regione e governo il piano triennale dell'ambiente che prevede entro il 1996 una spesa di 170 miliardi. Il centro degli investimenti è la razionalizzazione delle discariche genovesi. Scarpino in primo luogo, che d'ora innanzi servirà solo per i rifiuti di Genova e non degli altri Comuni liguri.

Per il Ponente si prevedono 40 miliardi per l'area «a rischio» della Val Bormida, 6 miliardi per la fognaria della Val Bormida, 1 miliardi per il depuratore di Imperia e 7 miliardi per la bonifica dei fusti tossici di Borghetto Santo Spirito.

La Regione impiegherà sia fondi propri, sia finanziamenti diretti dello Stato, mai impiegati negli anni passati e finiti nei residui del bilancio. [p. l.]

Ad Alassio e Albenga

Contro i teppisti stazione mobile dei carabinieri

ALASSIO. Una stazione mobile dei carabinieri per combattere la microcriminalità del fine settimana: da questo fine settimana Albenga e Alassio, a giorni alterni, cercano di contenere i teppismo del sabato sera con pattugliamenti più accurati. Ieri il furgone attrezzato da caserma mobile, con tanto di collegamento telematico con il «cervellone» di Roma, ha fatto spola tra il centro storico e la zona mare di Albenga mentre oggi sarà ad Alassio, tra il lungomare e la stazione ferroviaria. E domani tornerà nuovamente ad Albenga.

La stazione mobile serve per controllare più celermente eventuali persone sospette e, soprattutto, per dare un segnale forte della presenza delle forze dell'ordine nei momenti di maggiore afflusso turistico. Mischiati agli ospiti, infatti, arrivano nei fine settimana decine di teppisti.

Personaggi carismatici gareggiano per la riconferma e garantiscono voti preziosi

Liste comunali, caccia al volto noto

Tanti politici esperti, alcuni veterani di Palazzo Sisto, negli schieramenti presentati dai partiti per le prossime amministrative. Forza Italia, Pensionati e Arco Azzurro le formazioni più «nuove»

SAVONA. Un plotone di «ex» si ripresenta ai blocchi di partenza per la corsa al Consiglio comunale. Quasi tutti i partiti non hanno resistito alla tentazione di mettere in lista volti noti e in grado di garantire un sicuro «pacchetto» di voti.

Popolari. Sono tre i reduci dell'armata del vecchio «scudo crociato». Augusto Briano è un veterano di tante battaglie. Originario di Santuario, nell'ultima legislatura è subentrato a Francesco Accordino. Tentano di riconquistare il posto in Consiglio anche il funzionario delle Funivie Carlo Cipollina e Pietro Santi, il dipendente della Sip che nelle consultazioni del '90 aveva ottenuto una valanga di preferenze a Villapiana.

Lega Nord. Due volti noti dell'ultimo Consiglio comunale si riaffacciano a Palazzo Sisto. Il senatore Cappelli, sottosegretario ai Trasporti, si presenta addirittura come capolista. Nell'elenco del «Carroccio» figura inoltre Marco Carganico, uno dei fondatori storici della Lega Nord di Savona subentrato proprio a Cappelli al termine dell'ultimo mandato comunale.

Lista Progressista. Un notevole tasso di esperienza per gli uomini del pds. In lista figura l'ex capogruppo consiliare, l'avvocato Franco Aglietto, la dipendente della Provincia Anna Antolini, già consigliere delegato alla consulta per gli orari. Si ricandida anche il funzionario Italgas e membro della Croce Bianca Roberto Blazic. Fra l'altro Blazic è uno dei pochi consiglieri ad aver conservato un incarico in Comune (presso la commissione elettorale) dopo lo scioglimento del Consiglio. Nelle fila del pds ricompare anche Luca Delbene, segretario comunale della «Quercia» e consigliere più giovane eletto alle ultime amministrative. Enorme l'esperienza di Armando Magliotto: presidente della giunta regionale, ex sindaco ed ex capogruppo, resta uno dei punti di riferimento dei pidiessini. Un bagaglio notevole anche per l'ex sindaco Sergio Tortarolo che è Palazzo Sisto è stato consigliere e amministratore per 12 anni. Si ripresenta anche Enzo Voglini. Il presidente dell'Unione ciechi è stato uno dei più assidui frequentatori dell'ultimo Consiglio. Un veterano inossidabile è anche Giovanni Burzio.

Rifondazione comunista. Il volto più noto è quello del leader carismatico Franco Zunino. L'ingegnere capo del Comune di Celle, dopo stato eletto nell'ultimo Consiglio nell'ambito del pci per Savona, è stato fra i primi oppositori della vecchia giunta comunale, dando vita a un gruppo mo.

Verdi alternativi - La Rete. I leader indiscussi sono il pediatra Emanuele Varaldo ed Emilio Sidoti. Varaldo nell'ultimo Consiglio era uscito dal gruppo del pci per dar vita a una formazione autonoma Franco Zunino. Sidoti era subentrato alla collega Manuela Gozzi.

Verdi. E' il capolista Marco Costantino il volto più noto per la formazione Sole che ride. Costantino era stato uno dei sei consiglieri «dimissionati» dalla vecchia giunta che era riuscito a tornare in Consiglio dopo un'aspra battaglia legale.

Alleanza Nazionale. Vanta esperienza in Consiglio il supertifoso del Savona calcio, Giampaolo Pellegrino. Nell'ultima assemblea cittadina era consigliere per una seduta.

Movimento federalista. Il leader è Cristoforo Astengo, che nel 1990 era stato eletto sia in Consiglio comunale, sia quello provinciale per la Lega Nord. Astengo, dopo aver fondato «Carroccio» di Savona, ritenta l'avventura con il Movimento federalista.

Forza Italia, Pensionati, Arco Azzurro. Sono le formazioni più inedite, che vantano il maggior numero di debuttanti e pagano lo «scotto» di non avere politici consumati in lista.

Ermanno Branca

VARAZZE

Opposizione all'attacco

VARAZZE. Porto e piano regolatore al centro del discorso critico che Giovanni Busso, ex sindaco e capogruppo dell'opposizione, Varazze Insieme, ha esposto giovedì sera al palasport in una nutrita assemblea «aperta» e organizzata dai Progressisti. Busso ha riproposto elezioni anticipate e scioglimento del consiglio: «Basta con gli slogan e i pettegolezzi. E' tempo che i cittadini eleggano direttamente il loro sindaco e un nuovo consiglio comunale». Il discorso di Busso era indirizzato anche a tutti quei cittadini, laici, cattolici e appartenenti alle realtà di volontariato, che intendano aggregarsi per uscire dalla crisi politica che secondo Busso investe la città, e vogliano lavorare insieme per la creazione di una nuova coalizione di programma, alternative all'attuale amministrazione.

E' poi intervenuto il socialista Giuseppe Jurato, vice sindaco, che ha ribadito la posizione personale e del partito in relazione alle critiche mosse ai socialisti che continuano a appoggiare la maggioranza. Jurato ha precisato che ricomincerà a dare il suo appoggio al polo progressista solo quando la sinistra dimostrerà di lavorare a progetti concreti. Per quanto riguarda i «fatti», Busso, in relazione al discusso progetto di ampliamento portuale, ha ribadito la necessità di far compiere, da uno studio tecnico «neutrale», una ricerca di valutazione d'impatto ambientale per fare chiarezza e conoscere definitivamente i pro e i contro dell'opera di ampliamento. [a. z.]

BANCA PASSADORE & C.

SOCIETÀ PER AZIONI - FONDATA NEL 1888

GENOVA

Principali dati del bilancio al 31 dicembre 1993 approvato dall'Assemblea degli Azionisti del 27/5/94.

DEPOSITI CLIENTELA	557 miliardi (+8,28%)
TITOLI AMMINISTRATI	1.195 miliardi (+13,49%)
IMPIEGHI CLIENTELA	418 miliardi (+14,45%)
PATRIMONIO NETTO	108 miliardi (+ 3,71%)

L'utile netto di L. 9.059.751.799 (L. 9.014.344.048 nel 1992) consente un passaggio a riserve di L. 3.846.932.509 e la distribuzione di un dividendo di L. 850, uguale a quello dello scorso anno. L'Assemblea ha proceduto alla nomina degli Organi Sociali per il triennio 1994-1996 che risultano così composti:

CONSIGLIO DI AMMINISTRAZIONE: Presidente: cav. lav. dott. Agostino Passadore; Consiglieri: dott. Franco Azzoaglio, dott. Alberto Brignone, dott. Franco Buzzi, prof. Sergio Maria Carbone, cav. lav. Carlo Carli, Vincenzo Cerisola, dott. Giovanni Delle Piane, ing. Luigi Dufour, Gianfranco Messina, dott. Giovanni Novi, cav. lav. ing. Sergio Pininfarina, dott. Mauro Rebutto; Segretario: dott. Francesco Passadore.

COLLEGIO SINDACALE: Presidente: prof. dott. Alberto Bussio; Sindaci Effettivi: dott. Guglielmo Acquarone e dott. Alberto Zito; Sindaci Supplenti: dott. Cesare Ferrero e dott. Pietro Salvo.

DIREZIONE: Direttore Generale: dott. Mauro Rebutto; Direttore: dott. Luciano Fortuna; Condirettori: dott. Edoardo Fantino e dott. Lucio Siboldi.

LA STAMPA & PUBLIKOMPASS
PUBBLICITA' CHE VALE

La sentenza dopo tredici udienze, erano tutti imputati di abuso d'ufficio

Un anno e 4 mesi per Figini

L'ex sindaco di Borgbetto era accusato di irregolarità nel progetto di metanizzazione Condannati due imprenditori. Assolti due [redacted] amministratori per l'appalto-computer

BORGHETTO. Tre condanne e due assoluzioni, nel processo-fiume ad amministratori e imprenditori [redacted] Borghetto Santo Spirito. La sentenza è arrivata alle 22,35 di ieri. Un [redacted] e 4 mesi di reclusione (più un milione e mezzo di multa) per l'ex sindaco Gianluigi Figini. Un anno (e un milione) [redacted] per Gianfranco Moreno e Benedetto Moirano, entrambi imprenditori. Per tutti e tre le condanne riguardano soltanto [redacted] metanizzazione del Comune. Assolti, invece, Andrea Roagna e Mario Angelico Carminati, che dovevano rispondere solo della fornitura [redacted] computer al Comune.

I giudici del tribunale di Savona hanno condannato Figini, Moreno [redacted] Moirano anche al risarcimento dei danni all'impresa Siccardi e al Comune, che saranno quantificati dai giudici civili. Inoltre hanno concesso [redacted] tutti e tre la sospensione condizionale [redacted] pena e la [redacted] iscrizione nel casellario giudiziario. Per tutti gli imputati l'accusa era l'abuso di ufficio a fine patrimoniale.

Il presidente del tribunale, Vittorio Frascarelli, ha letto la sentenza a conclusione di 13 udienze [redacted] una camera di consiglio durata oltre 12 ore.

[redacted] particolare, Gianluigi Figini, Benedetto Moirano e Gianfranco Moreno erano accusati di «manovre» illecite per affidare alla Jacorossi, con trattativa privata, la metanizzazione [redacted] Comune di Borghetto. Un affare di miliardi, che avrebbe procurato all'azienda dei due imprenditori, la Tecnotermo, utili cospicui.

L'ex sindaco di Borghetto, Figini

E ancora: l'[redacted] sindaco e i due imprenditori si erano accordati per affidare alla Tecnotermo la fornitura del gasolio agli edifici comunali, dopo che il precedente fornitore, «Pincalor», aveva avvisato il Comune che non era più in condizioni di assicurare il servizio. Un appalto durato poco più di due mesi, ma inserito secondo l'accusa nel contesto di spartizione di interessi personali e [redacted] potere, comune a buona parte dell'amministrazione guidata da Gialuigi Figini, minoranza compresa.

E' in questo scenario che, sempre per l'accusa, venne rilasciata illecitamente l'autorizzazione per ristrutturare un immobile nel centro storico cui erano interessati l'ex sindaco, Moirano e Moreno, tramite la «Finborg», una delle [redacted] società-scatole cinesi che avrebbe fatto da paravento al loro «affari». La sentenza di ieri, però, pare smentire questo impianto dell'accusa.

Per Mario Carminati, [redacted] assessore (pli) del Comune di Borghetto, e Andera Roagna, ex consigliere (pci), l'accusa di abuso d'ufficio era limitata alla fornitura di computer al Comune, da parte di una ditta legata al Roagna.

L'inchiesta si iniziò nel 1990, in seguito del ricorso al «Tar» da parte della ditta Siccardi, interessata alla metanizzazione, in cui si contestava l'affidamento dei lavori alla Jacorossi. Il primo ad incappare n[redacted]le [redacted]glie della Procura fu l'ex asses[redacted] (dc) Giampaolo Allegri, che uscì di scena patteggiando la pena. Poi, esplose con gli arresti dell'ex sindaco, [redacted] Gianfranco Moreno [redacted] Benedetto Moirano. L'accusa di abuso si estese anche all'ex dirigente della Jacorossi, Giovanni Lagatolla, l'interlocutore di Figini nelle trattative per la metanizzazione, [redacted] in attesa di giudizio.

Bruno [redacted]

Giallo [redacted] Loano

Una vendetta dietro il rogo?

LOANO. Era certamente dolo[redacted] l'incendio che, l'altra notte, ha distrutto tre autovetture e [redacted] motocarro «Ape» in piazzale Cadorna a Loano. I carabinieri [redacted] arrivati a questa conclusione, e [redacted] escludono [redacted] alla ba[redacted] del rogo ci sia una lite fra un uomo ed una donna che in passato hanno avuto una relazione. Le forze dell'ordine [redacted] forniscono altri particolari, ma è confermato che le indagini sono indirizzate in questa direzione. Una delle auto andate [redacted] fuoco è di proprietà di una donna che avrebbe già presentato una denuncia ai carabinieri contro [redacted] presunto autore dell'incendio. Questa tesi fa cadere l'ipotesi che il rogo sia opera di teppisti.

Altro incendio d'auto, ma in seguito a [redacted] incidente senza feriti, ieri alle 13,30, all'uscita dell'autostrada a Pietra. Il fuoco ha semidistrutto una «Lancia Thema». L'intervento dei pompieri ha evitato che le fiamme si propagassero. [a. r.]

Garlenda, decisione dei gestori del punto di ristoro

Blitz dei vigili sanitari chiude il bar del «golf»

GARLENDA. Sarà difficile, per i giocatori arrivati a Garlenda per il fine settimana, bere qual[redacted] al bar della «club house» del golf. Bar e ristorante, infatti, sono chiusi da tre giorni. Una decisione presa dai gestori della struttura [redacted] ristorazione, dopo una visita degli uomini del commissariato di Alassio [redacted] degli agenti sanitari dell'Unità sanitaria locale. Un controllo che ha portato alla luce una serie di irregolarità sotto [redacted] profilo igienico-sanitario. Abbastanza per far stilare un verbale alle forze dell'ordine, che ieri mattina hanno consegnato al sindaco di Garlenda gli esiti della verifica e la richiesta di chiusu[redacted] del bar ristorante.

Prima che il sindaco firmasse l'ordinanza di chiusura tempo[redacted]a, però, i gestori della struttura hanno deciso di chiudere cominciando subito i lavori di ristrutturazione e adeguamento. Le irregolarità scoperte da agenti sanitari e del commissariato, infatti, riguardano soprattutto il mancato adeguamento di impianti e locali alle norme igieniche stabilite dalla legge per i locali pubblici.

Per il turismo della Riviera episodi come questi costitui[redacted] un calo d'immagine notevole. Il campo [redacted] golf, infatti, è da sempre [redacted] delle strutture più prestigiose [redacted] chiusura [redacted] bar e ristorante rappresenta sicuramente un fatto negativo. I lavori, proprio per cercare di attenuare i disagi [redacted] tanti frequentatori del club golfistico, si sono iniziati immediatamente. L'intervento di adeguamento della struttura dovrebbe essere piuttosto veloce. Nel giro di qualche settimana le irregolarità riscontrate dovrebbero es[redacted] scomparse, [redacted] bar e ristorante potrebbero riaprire i battenti. Sicuramente i lavori termineranno prima della fine di giugno quando la struttura ospiterà il maggior numero di appassionati. Accanto ai golfisti del fi[redacted] settimana, infatti, a Garlenda arrivano [redacted] estate centinaia di turisti proprietari delle villette che sorgono all'in[redacted] del complesso sportivo.

I controlli di agenti sanitari e forze dell'ordine sui locali pubblici sono aumentati nelle ulti[redacted] settimane. Oltre al bar ristorante del golf sono state trovate irregolarità in diverse strutture ma, a quanto sembra, [redacted] si tratterebbe di irregolarità [redacted]li da richiedere la chiusu[redacted] I controlli, oltre all'adeguamento igienico-sanitario, riguardano anche la somministrazione di vivande preparate nei bar.

In estate, infatti, molti chioschi e bar sui lungomare servono insalate e piatti freddi, [redacted] piacevole abitudine e [redacted] comodità per turisti e bagnanti, ma un fatto ritenuto irregolare secondo la legge. Proprio per questo motivo, due mesi fa, era stato fatto chiudere un bar di Albenga. [s. p.]

[redacted]

FINALE L.

Lettera aperta dei lavoratori [redacted]io agli azionisti

«In questi anni il [redacted] organico [redacted] da [redacted] 1400 dipendenti [redacted] pesanti sacrifici. Anche per questo all'assemblea del 2 giugno chiediamo un segnale forte per un progetto industriale credibile». E' il senso della lettera aperta inviata agli azionisti dai lavoratori della Piaggio. [n. r.]

LOANO

Incontri per l'handicap ultima serata al palasport

«Friendely: incontro senza barriere con la disabilità e l'handicap» giunge oggi [redacted] Loano alla giornata finale, con «Una vasca lungo un gi[redacted] al palasport. Da pomeriggio [redacted] sera (Giardino del Principe) animazione, musica, gare di dama, esibizioni sportive, cabaret. [n. r.]

[redacted]

Marocchino beve diserbante è ricoverato al Santa Corona

Mohammes Fajr, [redacted] anni, immigrato [redacted] Marocco è ricoverato in gravi condizioni al Santa Corona di Pietra Ligure. Ieri pomeriggio alle 16,30 il giovane ha ingerito accidentalmente del diserbante mentre lavorava in una [redacted] [s. p.]

Finale, Cassullo smentisce i timori di una crisi in Comune

Il sindaco chiede fiducia «L'amministrazione è forte»

FINALE. «Non c'è crisi in Comune. La maggioranza fa la sua parte. Abbiamo [redacted] cantieri in corso». Lo dice il sindaco di Finale, Pietro Cassullo (ppi) che smentisce così che la sua amministrazione sia in bilico. In effetti nell'ultima seduta del Consiglio comunale nessuno ha posto problemi per [redacted] fatto che, sulla carta, [redacted] maggioranza pds-ppi mantiene solo 15 seggi su 30. Quasi tutti i punti all'ordine del giorno sono stati approvati all'unanimità. Cassullo vuol far sapere alla città che l'amministrazione c'è ed è attiva. «Tanti lavori, tanti progetti che vanno avanti, stiamo completando il nostro programma. Forse i cittadini non si accorgono di tutto», ha detto di recente il primo cittadino. Gli atteggiamenti di Cassullo, da molti considerato un politico onesto, evidentemente non piacciono molto alle opposizioni, [redacted] cittadini e, ora, anche ad alcuni componenti la maggioranza. Da alcuni anni non c'è intervento del primo cittadino che non provochi reazioni [redacted] l'affissione di manifesti. Il deludente risultato elettorale del 27 marzo aveva già portato Cassullo a parlare [redacted] dimissioni. Ultimamente anche [redacted] maggioranza ha p[redacted] dei pezzi: prima l'uscita di pli [redacted] pri dalla coalizione, poi due consiglieri eletti con la dc che si sono [redacted] posizione critica, ed ora il [redacted] dei consiglieri Borzano e Gualberti, anch'essi provenienti dall'ex dc che hanno ufficializzato la nascita di un gruppo di indipendenti. La giunta ppi-pds può contare su 15 seggi [redacted] teoria sufficienti a completare la legislatura (primavera '94), avendo già approvato [redacted] bilancio di previsione. [a. r.]

A LOANO

Scontri in Consiglio

Polemiche, al limite degli insulti, ieri pomeriggio in Consiglio comunale [redacted] Loano. Un clima [redacted] tensione per motivi quasi banali ha provocato una [redacted] di diverbi, in particolare fra il sindaco, Fran[redacted] Cenere, e un gruppo [redacted] consiglieri di minoranza (Lucia Fantuzzi, Pier Luigi Pesce [redacted] Maurizio Strada). Ha detto Lucia Fantuzzi: «C'è un insolito clima [redacted] nella giunta che sembra ingiustificato. Si convocano i Consigli alle 16, come se non si volesse il pubblico». L'ex vice sindaco, Pier Luigi Pesce, ha polemizzato per i continui riferimenti alla precedente amministrazione fatti dalla giunta. A inizio di seduta, con [redacted] «rigida applicazione del regolamento» secondo le minoranze, il sindaco [redacted] ha consentito [redacted] discutere oltre un'ora le interpellanze. Approvato invece il nuo[redacted] piano finanziario (un miliardo e 320 milioni) per la caserma dei carabinieri che sarà realizzata in via Toti. [a. r.]

[redacted]

Rabbia dei negozianti

Scatta la protesta per i cantieri sulla via Aurelia

ANDORA. Proteste dei commercianti i cui negozi si affacciano sull'Aurelia nella zona di levante dell'abitato, [redacted] causa dei lavori che limitano il transito sulla statale a senso unico alternato e che creano colonne d'auto e disagi. «Hanno detto che i lavori termineranno ai primi di luglio, ma si sa come vanno queste cose», spiegano gli abitanti esasperati della zo[redacted]

L'intervento edilizio per [redacted] potenziamento della fognatura ha coinciso con i lavori per ricava[redacted] i marciapiedi, sempre sull'Aurelia, al termine della statale di ponente, sopra il torrente Merula. Anche in questo [redacted] il senso unico alternato procura code e rallentamenti. L'attraversamento di Andora non aveva mai costituito [redacted] problema, mentre oggi i tempi di percorrenza si allungano. I lavori sul Merula dovrebbero finire il [redacted] luglio. [r. sr.]

PIETRA L.

Obbligo del guinzaglio

[redacted] multe per i [redacted] sul lungomare

PIETRA L. Cinquantamila lire: è quanto hanno dovuto pagare alcuni proprietari di cani sorpresi, nelle ultime 48 ore, sul lungomare di Pietra, dai vigili urbani. Un'ordinanza sindacale obbliga i padroni dei [redacted] a tenere sempre al guinzaglio gli animali e [redacted] organizzarsi per ripulire la «promenade», come le altre zone centrali della città, nel caso il loro amico fedele abbia un bisogno impellente. Di primo mattino e di sera i vigili urbani, in borghese e spesso fuori orario, hanno controllato numerosi animali. Sono stati fatti diversi verbali da 50 mila lire soprattutto per i cani trovati sprovvisti di guinzaglio. Un'ordinanza [redacted] questo tipo esiste [redacted] tempo anche a Finale, Loano e in altre località del Ponente. La giunta leghista di Pietra da mesi [redacted] impegnata per migliorare la pulizia. In estate ci sarà lo spazzamento straordinario delle strade. ws[a. r.]

FINALE L.

Amnesty International

Lancio di palloni [redacted] protestare [redacted] la violenza

FINALE L. Un lancio di palloncini in segno di solidarietà e fratellanza nei confronti [redacted] bambini che nel mondo subiscono la violenza.

E' l'iniziativa promossa dal gruppo Amnesty International del Finalese che si svolgerà oggi alle 12 a Noli, Borgio Verezzi, Pietra, Finale, Loano [redacted] Spotorno. In ognuno dei Comuni citati, in contemporanea, saranno lanciati in cielo palloncini multicolori. A compiere [redacted] gesto di solidarietà saranno gli alunni delle scuole elementari e medie che allegheranno ad ogni palloncino lettere di libertà in difesa dei diritti umani nel mondo. Come sempre, chi troverà o riceverà il messaggio dovrà, [redacted] sua volta, ampliarlo, rilanciarlo, magari rispondendo al bimbo che ha spedito il palloncino.

Il gruppo finalese [redacted] uno dei più attivi e da tempo collabora con altre strutture di volontariato. [a. z.]

AI CITTADINI DI ALASSIO

Gli Ambulanti
frequentatori del mercato di Alassio
comunicano che

SABATO 28 MAGGIO P. V.
IL MERCATO
NON SI SVOLGERA'

in quanto la categoria
è in attesa della decisione
del Tribunale Amministrativo della Liguria.

Ci scusiamo con la nostra clientela.

GLI AMBULANTI DEL MERCATO DI ALASSIO

LA STAMPA & PUBLIKOMPASS
PUBBLICITA' CHE VALE

Torna l'iniziativa organizzata da Comune, Pro Loco e Comunità montana

Cengio-Isole, è qui la festa

Da oggi a metà giugno manifestazioni e stand gastronomici. Ogni sera concerti di band e orchestre di liscio. Per la prima volta gare di beach-volley. Gli appuntamenti

CENGIO. Musica, sport, cultura e gastronomia. «Cengio in festa», la tradizionale rassegna organizzata da Comune e Pro loco in collaborazione con la Comunità Alta Val Bormida, rinnova un appuntamento entrato a far parte della tradizione.

Da questa sera a sino al 12 giugno, località Isole, l'area degli impianti sportivi, si animerà con l'esibizione di band e orchestre, rassegne dedicate alle discipline sportive, tennis e da quest'anno anche il beach-volley, oltre a spazi dedicati alla cultura. A cornice, il luna-park e lo stand gastronimico con piatti tipici della cucina ligure e piemontese.

Apre la manifestazione «Pierre Casanova», orchestra di liscio e revival capitanata dal cengese Achille Sirì. Domani sarà la volta di «Gallizio e i Langaroli», per gli appassionati di musica popolare. La «Vera Campagna» salirà sul palco del teatro-tenda martedì, mentre il giorno successivo vedrà protagonisti i «Sacra Insanorum», band valbormidese che propone covers, rock e pop. Giovedì tornerà la «Vera Campagna», e venerdì si potrà assistere al concerto degli «Audiences». Per il prossimo fine settimana, «Tony D'Aloia» e il giorno 5 giugno «I campagnoli».

Accanto alla musica, la tradizionale «Festa dell'anziano», e i giorni 4 e 5 il primo torneo di beach-volley per tesserati,

Cengio sarà sede di feste popolari

ospitato nel nuovo campetto dinanzi al Tennis club.

Da Cengio a Bergolo, nel Cuneese, il più piccolo paese d'Italia, che stasera ripropone la rassegna «Canta maggio», un appuntamento-simbolo per migliaia di giovani che anche quest'anno avrà tra gli ospiti gruppi musicali provenienti da ogni parte del mondo. Per l'intera notte le vie del suggestivo paesino vedranno sfilare band che proporranno musica etnica. Saranno presenti musicisti dell'Ucraina, della Giamaica, del Messico, della Germania, della Francia. **[l. b.]**

Chiusa pista di motocross

A Roccavignale ora è polemica «Meglio l'enduro dei cinghiali»

ROCCAVIGNALE. La pista di regolarità di Pianissolo, frazione di Roccavignale, è stata chiusa. Il provvedimento è del sindaco, Ezio Nolasco, in seguito a un sopralluogo effettuato dai tecnici della Provincia che indicano la zona quale area di ripopolamento faunistico. Una decisione che fa storcere il naso agli appassionati delle moto, ma anche ad un gruppo di abitanti che ha promosso una raccolta di firme affinchè in quella stessa zona venga abolita la riserva di caccia. «Troppi cinghiali», sbuffano i residenti che alla presenza degli animali sembrano preferire quella delle moto.

La pista, una sorta di «fucina» per aspiranti piloti, inaugurata alcuni mesi, fa è stata realizzata dal «Moto club Cevas» e riservata ai tesserati del club cebano e di quello di Alassio. Per i cultori dell'enduro rappresentava l'opportunità di mettere alla prova le proprie capacità e per i più giovani la possibilità di emergere. Sul tracciato, tempo di percorribilità due minuti e mezzo circa «salti» naturali, infatti, si sono allenati per settimane gruppi di adolescenti che partecipano ai campionati regionali e nazionali nelle categorie Junior e Cadetti. Insomma, una «palestra» per la cui realizzazione erano state ottenute a tempo le autorizzazioni necessarie precisano i promotori. Tutto sembrava filare per il meglio, quando improvvisamente, giorni scorsi, è arrivato il provvedimento del sindaco che di fatto ha chiuso definitivamente la pista senza alcuna possibilità di appello. «Una decisione obbligata - spiega Nolasco -. Si tratta di un'area protetta pertanto vincolata a precise normative. Il Comune non poteva far altro».

Le perplessità tra quanti utilizzavano il tracciato, tuttavia, restano. Accanto al loro malumore, si è aggiunta la polemica di alcuni residenti della frazione che stufi dei cinghiali «che prendono d'assalto le coltivazioni» chiedono a gran voce l'abolizione della riserva di caccia. **[l. b.]**

Piana Crixia: grido d'allarme del sindaco Bracco

«Molti Comuni minori non hanno più futuro»

PIANA C. «Non vi sono risorse sufficienti per garantire a Piana e in molti altri piccoli Comuni, interventi e servizi validi per i residenti. Le amministrazioni comunali sono sempre più gravate da nuove e complicate responsabilità, mentre la situazione economica dei singoli paesi continua a deteriorasi. Mi sto chiedendo se abbia senso continuare a fare il sindaco». Roberto Bracco, sindaco di Piana, si fa portavoce del disagio e delle difficoltà che sopportano tutti gli amministratori che hanno accettato l'incarico di sindaco dei piccoli centri dell'entroterra

Aggiunge: «Le nostre scelte amministrative, per obbligo di legge, sono indirizzate a imporre sempre nuove tasse. La gente ha bisogno di servizi e strutture. Mancano i soldi per entrambe queste necessità. Ritengo che se non ci sarà una modifica delle legge che regola l'erogazione di fondi per gli enti locali, sia del tutto inutile continuare a tenere in vita piccoli Comuni, che si muovono tra mille problemi e non sono in grado materialmente di funzionare».

Per Bracco non c'è che una soluzione. Un accordo per consorziare i piccoli paesi, in modo che le spese di gestione dei servizi siano divise in modo proporzionale e se è caso, giungere anche all'abolizione di alcuni Comuni che di fatto esistono solo per rilasciare certificati e incassare tasse o tributi. **[e. m.]**

NOTIZIE FLASH

PIARO

In piazza Stallani la «Festa degli alberi»

Oggi alle 15,30, in piazza Stallani, si svolgerà la «Festa degli alberi». La manifestazione è organizzata dall'associazione botteghe del centro storico. Saranno consegnati ai bambini una sessantina di piantine e collocare poi a dimora in zone prescelte. Ai bambini saranno offerti dolciumi e merendine. **[e. m.]**

CARCARE

Convegno sulla professione infermieristica

«La bioetica nella formazione della professione infermieristica», è il tema dei seminari in programma stamane nell'aula magna del «Calasanzio». L'iniziativa, cui parteciperanno il presidente del tribunale di Savona, Franco Becchino, ed esperti, è organizzata da Regione, Usl e Scuola infermieri professionali. **[l. b.]**

CENGIO

Lavori in via Marconi: proteste degli automobilisti

Disagi e proteste per i lavori di asfaltatura in via Marconi. Ieri, infatti, alcune auto sono state parcheggiate lungo il viale poichè i segnali non specificavano gli orari del divieto di sosta. **[l. b.]**

CARCARE

Fiori d'arancio in Comune: il sindaco si sposa

Fiori d'arancio per il sindaco, Paolo Tealdi, 50 anni, che domani alle 17, a palazzo comunale, convolerà a nozze con Florica Ivanovici. Per l'occasione gran cerimoniere sarà l'assessore comunale Ettore Castellano. **[l. b.]**

CARCARE

Studio del Liceo classico sugli effetti del fumo

Uno studio sugli effetti del fumo redatto dagli studenti della 1ªC e 2ªD del Liceo classico di Carcare sarà presentato lunedì mattina in Provincia a Savona nell'ambito di una manifestazione patrocinata dalla Lega antitumori e dal Provveditorato agli studi. **[l. b.]**

Offerto dal Lions Club grazie all'intervento di una sua amica

Altare, Gino il cieco di guerra sta per avere un cane-guida

ALTARE. Una storia di ordinaria umanità che permetterà ad un cieco, invalido di guerra, di poter disporre finalmente di un cane-guida. Luigi Oliveri, 62 anni, vedovo, altarese, dalla prossima settimana potrà passeggiare in compagnia di un bellissimo esemplare di pastore tedesco che lo guiderà per le vie del paese, grazie all'interessamento di Ivana Nardoni, dipendente dell'Usl, particolarmente attenta ai problemi di carattere sociale e con l'hobby della poesia. Una sensibilità che un anno fa l'ha spinta a mettersi in contatto con i «Lions Club» di Milano. Telefono alla mano, ha sollecitato il loro intervento chiedendo un cane-guida.

Nei giorni scorsi è arrivata la risposta. Luigi, in paese conosciuto con il diminutivo di Gino, tra pochi giorni andrà a Milano per incontrare il suo nuovo amico a quattro zampe. Emozionato sin d'ora, l'invalido che dopo la morte della moglie, avvenuta quattro anni fa, vive solo nella casa di via Roma, attende trepidante il grande «momento». Attualmente si occupano di lui gli obiettori di coscienza in servizio ad Altare. Vive con la pensione di invalidità e l'acquisto di un cane-guida gli avrebbe comportato una spesa non sopportabile.

«Sinceramente non avevo mai pensato a questa eventualità», dice Oliveri. Racconta: sempre tentato di arrangiarmi. Prima c'era mia moglie che pensava a ogni cosa. Ora è più difficile, anche se fortunatamente posso contare sull'importante aiuto dei ragazzi». Dalla prossima settimana, comunque, Gino sarà più autonomo. Al suo fianco avrà l'inseparabile «Fido». **[l. b.]**

CALIZZANO

L'acqua minerale era ok

Alessandro Bonaventura e il dottor Piero Nan, rispettivamente, presidente e direttore tecnico della «Acqua minerale Calizzano», produttrice dell'omonima acqua minerale, sono stati prosciolti «per non avere commesso il fatto» dall'accusa di avere violato le disposizioni che tutelano la produzione di bevande e generi alimentare. Il pretore Arnaud ha assolto dalla stessa accusa anche Guido Altafini, commerciante di Borgio Verezzi, che aveva venduto un quantitativo di 6 bottiglie dell'«Acqua minerale Calizzano Fonte Baudo» a Teresa Sartirana, 74 anni, di Borgio Verezzi. La donna aveva denunciato che l'acqua di una delle bottiglie era colorata e le successive analisi accertarono che conteneva sostanze organiche. La bottiglie, però, era semivuota e l'acqua di altre bottiglie sequestrate non presentava anomalie. I tre erano difesi dagli avvocati Fausto Mazzitelli e Ferdinando Acqua Barralis. **[b. b.]**

A S. Giuseppe di Cairo

Mostra dei bimbi per salvare le elementari

CAIRO M. I genitori degli alunni delle scuole elementari di Ferrania, Bragno e San Giuseppe hanno organizzato una mostra dei lavori eseguiti dai ragazzi.

La mostra verrà organizzata nei locali della scuola elementare di San Giuseppe di Cairo in via Indipendenza. Hanno partecipato i lavori i bambini della scuola materna di Ferrania, gli alunni della quarta a tempo pieno di Bragno e quelli delle elementari e materne di San Giuseppe.

La mostra si svolgerà il 3 giugno dalle 16 alle 19 e il 4 giugno dalle 10 alle 12 e dalle 15 alle 19.

Lo scopo è quello di acquistare materiale didattico per le scuole e scongiurare la chiusura delle succursali.

L'idea è scaturita dopo una serie di incontri tra i genitori dei bambini delle prime classi. **[l. b.]**

Stamane i funerali

Commerciante di Carcare muore a 37 anni

Il commerciante Mauro Magnanini di Carcare è morto all'ospedale di Cairo dopo lunga malattia

CARCARE. Si svolgeranno oggi alle 10 nella chiesa parrocchiale, i funerali di Mauro Magnanini, 37 anni, carcarese, titolare di un negozio di materiale per saldatura e gas tecnici con sede a Cairo Montenotte in via Vallegge.

Per diversi anni aveva lavorato nell'officina «Riviera». Magnanini è morto all'ospedale cairese dopo una lunga malattia. Lascia la moglie, Maria Ferri, e un figlio. **[l. b.]**

Consiglio comunale

Cairo processo a sindaco e giunta

CAIRO M. Questa mattina alle 9 si riunisce il Consiglio comunale. E' stato convocato su richiesta dei consiglieri di opposizione, escluso il psi. Dovrà discutere l'eventuale decisione di costituzione di parte civile del Comune, a seguito del procedimento penale che vede coinvolto il sindaco Franca Belfiore e altri nove tra assessori e consiglieri comunali. La seduta si preannuncia infuocata, in quanto c'è già polemica sulle modalità con cui è stato fissato l'ordine del giorno.

Spiegano alcuni consiglieri di minoranza: «Si tratta delle continuazione del Consiglio comunale di venerdì scorso, non della nuova riunione che avevamo richiesto». E' facile prevedere una nuova richiesta di dimissioni della giunta, da parte della minoranza, che dovrebbe opporsi lo schieramento che continua a sostenere l'esecutivo di Franca Belfiore. **[e. m.]**

TRIBUNALE DI SAVONA

Avviso di vendita ai pubblici incanti di beni immobili

Esecuzione immobiliare promossa da: Rostagno Bartolomeo avv. Di Nitto Nuovo Banco Ambrosiano SpA avv. Bellasio contro **BETOLASO Giovanni; VISENTIN Amelia** il Cancelliere avvisa che il Giudice dell'Esecuzione ha fissato la vendita ai pubblici incanti nella sala udienze n. 6 di questo Tribunale per il giorno 5 luglio 1994 ore 12 seguenti immobili:

Lotto unico: in Comune di Cerlale via Ville civ. n. 1 appartamento di civile abitazione posto al piano terreno distinto con il numero interno 1 piccolissima adiacenza a cortile composto di tre vani utili accessori; di NCEU partita 468 F. 7 mapp. 200 sub. 2, piano terreno, int. 2, cat. A/3, classe unica, vani 5.

Prezzo base d'asta 140.000.000 cauzione lire 14.000.000 spese lire 21.000.000. Offerte minime in lire 7.000.000.

Le offerte sono irrevocabili fino avvenuto espletamento dell'incanto. I beni saranno venduti stato di fatto e di diritto in cui si trovano servitù attive e passive e con i pesi gravanti sugli stessi. Le spese di trasferimento e di cancellazione sono a carico dell'aggiudicatario il quale dovrà il prezzo aggiudicazione, quanto già per cauzione, entro 20 giorni dall'aggiudicazione definitiva libretto depositi giudiziari intestato al debitore.

Importi per cauzione e spese sono da depositarsi in Cancelleria entro 12 del giorno precedente fissato per l'incanto, a mezzo assegni circolari non trasferibili intestati Cassiere Provinciale delle Savona, con il concorso del Controllore, emessi da banche operanti o rappresentate sulla piazza di Savona unitamente richiesta di partecipazione in carta da bollo da lire 15.000 da depositarsi personalmente dal partecipante.

Per maggiori informazioni rivolgersi in Cancelleria il giovedì dalle ore 9 alle ore 12.

Savona, 6 maggio 1994.

IL COLLABORATORE **Bellé**

TRIBUNALE DI SAVONA

Avviso di vendita ai pubblici incanti di beni immobili

Esecuzione immobiliare promossa da Istituto di Credito Fondiario della Liguria, Mazzitelli, contro **Eredi di MIRA Francesco -**

Il Cancelliere avvisa che il Giudice dell'Esecuzione ha fissato la vendita ai pubblici incanti nella sala delle udienze. di questo Tribunale per il giorno 5 luglio 1994 12 dei seguenti immobili.

Comune di Ortovero:

LOTTO 1°: appartamento posto al piano secondo int. 3 scala D della palazzina «D» del complesso «Residence la Oulete» sito in via Nazionale loc. Fornaci, composto da quattro vani utili, disimpegno, wc-bagno, cucinino e balcone distinto al di Ortovero alla partita n. 155 F. mapp, sub scheda n. 51017 27/5/77; posto auto coperto al piano terreno della palazzina «D» del complesso «Residence la Oulete» sito in Nazionale loc. Fornaci int. 1 scala distinto al Catasto di Ortovero part. 163 F. 10 mapp. 224 sub scheda 51010 27/5/77.

LOTTO 2°: posto auto coperto al piano terreno palazzina «D» del complesso «Residence la Oulete» sito in via Nazionale loc. Fornaci int. 2 scala D catasto di Ortovero alla partita 166 F. 10 mapp. 224 sub 34 scheda n. 51011 del 27/5/77.

LOTTO 1°: prezzo base d'asta lire 82.128.000, lire 8.212.800, spese lire 12.319.200.

LOTTO 2°: prezzo base d'asta 6.240.000, cauzione lire 624.000, spese lire 936.000. Offerte minime in aumento lire 1.000.000 per il lotto 1° e lire 500.000 per il 2°.

Le offerte irrevocabili fino ad avvenuto espletamento dell'incanto. I beni saranno venduti nello stato fatto e di diritto in si trovano servitù attive e passive con i pesi gravanti sugli stessi. Le spese di trasferimento e di cancellazione sono a carico dell'aggiudicatario il quale dovrà il prezzo aggiudicazione, dedotto quanto già versato per cauzione, entro 20 giorni dall'aggiudicazione definitiva su libretto depositi giudiziari intestato al debitore.

Gli importi per cauzione e spese sono da depositarsi in Cancelleria entro le ore 12 del giorno precedente fissato per l'incanto, a mezzo assegni circolari non trasferibili intestati al Cassiere Provinciale delle Poste Savona, con il concorso del Controllore, emessi da banche operanti rappresentate sulla piazza Savona unitamente alla richiesta di partecipazione in carta da bollo da lire 15.000 da depositarsi personalmente dal partecipante. Per maggiori informazioni rivolgersi in Cancelleria il giovedì dalle ore 9 alle ore 12.

Savona, 6 maggio

IL COLLABORATORE **Bellé**

TRIBUNALE DI SAVONA

Avviso di vendita ai pubblici incanti di beni

Esecuzione immobiliare promossa da: Banca Commerciale Italiana S.p.A. avv. Rettura contro. Il Cancelliere avvisa che il Giudice dell'Esecuzione ha fissato la vendita ai pubblici incanti nella sala udienze di questo Tribunale per il giorno 5 luglio 1994 ore 12 dei seguenti beni immobili. Lotto 1. Comune di Sassello, località Brigiola, quota di 1/2 della sola nuda proprietà di abitazione monofamiliare con circostante terreno di circa mq. 3000, composta piano rialzato comprendente salone, cucina, camera con servizio esclusivo, un'altra camera, un servizio igienico comune e tutti i relativi disimpegni

Al primo piano, accessibile mediante scala retrattile, esiste una camera di tipo mansardato con attiguo piccolo servizio igienico, porticato di ingresso e un ampio terrazzo completano il piano rialzato. Tutto il confina con gli attigui mappali 532, 530, 324, 472, rivo e la porzione di terreno andrà assegnata al lotto secondo.

Al N.C.E.U. alla partita n. 554, foglio 17, mappale sub. A/7, vani 8, RC. Lit.

L'esatta consistenza planimetrica è data planimetria n. 0041181 denunciata il 7-2-1979.

Al N.C.T. alla partita n. 4449, foglio 17, mappale 411, mq. 310, prato, R.D. Lit. 1395 e R.A. Lit. 1395; porzione del mappale 381, di circa mq. 273 da frazionare; porzione del mappale 390, di circa mq. 700 da frazionare; porzione del mappale 330, di circa mq. 1420 da frazionare; porzione del mappale 1, di circa mq. da frazionare, porzione del mappale 410, di circa mq. 1 (una) da frazionare; mappale 392 di mq. 892.

L'esatta consistenza nello spazio è data dalla planimetria allegato «A» relazione 16-10-1990 geom. Giovanni Lino Folco. Gli immobili sono occupati dall'esecutato.

Lotto secondo in comune di Sassello, località Brigiola, quota di 1/2 della sola nuda proprietà abitazione bifamiliare con circostante terreno di circa mq. 1200, composta piano seminterrato a garage-cantina, un piano rialzato comprendente salone, cucina, tinello, dispensa, due camere e doppi servizi e un primo piano comprendente gli stessi vani piano rialzato e in più tre terrazzi a sbalzo.

La soprastante soffitta è accessibile con scale esterna indipendente. Tutto il lotto confina con la porzione assegnata al lotto primo, con strada privata e con il mappale 327.

Al N.C.T. alla partita n. 4449, foglio 17, mappale 328, mq. 460, fabbricato rurale, senza redditi (Oggi casa di abitazione denunciata al N.C.E.U. in data 3-2-1979, prot. n. 16/79, con schede n. 0041181, n. 0041182, n. 0041183, n. 0041184); foglio 17, mappale 400, mq. 104, seminativo, R.D. Lit. 208, R.A. Lit. 520, foglio 17, porzione del mappale 410, mq. 105, prato, da frazionare; foglio 17, porzione del mappale 381, di circa mq. 225, da frazionare; foglio 17, porzione mappale 390, di circa mq. 710, da frazionare, foglio 17, mappale 330, di circa mq. 40, frazionare; foglio 17, porzione mappale 391, di circa mq. 3, da frazionare. L'esatta consistenza spazio è dallo stesso allegato «A»

assegnato al lotto secondo rimane gravato di servitù di passaggio pedonale e veicolare a favore dell'immobile assegnato al lotto primo, sul sedime stradale come in oggi utilizzato ma con possibilità di delimitarlo fino alla larghezza di metri tre. Tale striscia terreno altresì gravato di passaggio per tutti i sopra servizi urbani compresa l'eventuale installazione di collettore fognatizio. L'esistenza di tutti servitù non apparenti a favore dell'immobile assegnato al lotto primo, quali acquedotti, fognature e simili, rimangono statuite a carico dell'immobile assegnato lotto secondo.

Gli immobili sono occupati a titolo di comodato

L'immobile assegnato lotto primo avrà inoltre il diritto installare, a spese comune con il lotto secondo, cancello munito di comando elettrico a distanza per l'apertura e chiusura del suddetto cancello

Lotto 1°: prezzo base d'asta lire 84.000.000, cauzione lire 8.400.000, spese lire 12.600.000

2° prezzo base d'asta lire 130.400.000, cauzione 13.040.000, spese lire Offerte minime in aumento

Le offerte irrevocabili fino ad avvenuto espletamento dell'incanto. I beni saranno venduti nello stato di fatto e diritto in cui si trovano con servitù attive e passive e i pesi gravanti sugli stessi. Le spese di trasferimento e di cancellazione e dell'aggiudicatario il quale dovrà versare il prezzo di aggiudicazione, dedotto quanto già versato per cauzione, entro 20 giorni dall'aggiudicazione definitiva su libretto depositi giudiziari intestato al debitore.

Gli importi per e spese sono da depositarsi in Cancelleria entro le 12 del giorno precedente fissato per l'incanto, a mezzo assegni circolari non trasferibili intestati al Cassiere Provinciale delle Poste di Savona, con il concorso del Controllore, emessi da banche operanti o rappresentate sulla piazza di Savona unitamente alla richiesta di partecipazione in carta bollo da lire depositarsi personalmente partecipante

Per maggiori informazioni rivolgersi in Cancelleria il giovedì dalle ore 9 alle ore

Savona, 6 maggio 1994

IL COLLABORATORE **Bellé**

LA STAMPA

tutto *dove* *ogni venerdì*

settimanale dei viaggi e della buona tavola

La novità del «Bungee jumping» per l'inaugurazione della discoteca di Finale

Sporting, un sabato da brivido

I volontari potranno provare il salto nel vuoto legati a un cavo elastico. Apre il «Rajah» di Pietra Loano, pomeriggio rock con la partecipazione del Gabibbo e di una velina di «Striscia la notizia»

Doppia festa di inaugurazione stagionale, questa sera, allo Sporting Club di Finale e al Rajah di Pietra. Tradizionale sabato sera con la musica dal vivo in molti locali del Ponente. Festa rock anche di pomeriggio a Loano, nell'ambito della manifestazione «Una vasca lunga un giorno» a Loano, vi parteciperà anche il Gabibbo e la velina Simonetta di «Striscia la notizia».

Lo Sporting riapre con l'attrazione «Bungee jumping». Il pubblico potrà provare il brivido di lanciarsi nel vuoto, da 70 metri, appeso ad un cavo elastico. Quest'estate il locale di Finale ospiterà fra l'altro la Gialappa's band e Marco Milano (Mandi-mandi). Festa di inaugurazione anche, al Rajah, in piazza Castello a Pietra con i dj Felix, Davide Parisi, Giacomo Orlando, Jack Master Pez, Davide Esse, Robertino, Mister Rouge, Omar e Max Repetto.

Concerto, rock, blues e covers, al club arci Movida di Loano. Di scena oggi il gruppo «Dr. Gin and the Bourbons». Il gruppo «Art of Alley '94» è in concerto al Blue Monk pub di Ceriale con un importante jam session jazz. Fanno parte della band Federico Giangrandi, Riccardo Onori, Nicola Vernuccio e Stefano Bambini. Musica dal vivo in un'altra decina di locali savonesi. Ma l'appuntamento live più atteso, anche per il suo significato di solidarietà, è quello in programma nel pomeriggio nell'area esterna del palasport di Loano per il ciclo «Taka Banda» che partecipa alla manifestazione di solidarietà verso i portatori di handicap «Friendly». Presenti le band: Redivivus, Slot Machine Band, Ddd, Mensola e Pig Face. Ospite anche il Gabibbo. «Festa del buon augurio al profumo di basilico», sempre nel pomeriggio, a Finalborgo per iniziativa del comitato festeggiamenti. Appuntamento alle 15,30 in piazza tribunale. Partecipa anche lo scrittore Silvio Torre. Sempre a Finale alle 21, al teatro Domus si conclude la rassegna del teatro dialettale con lo spettacolo «Un quarto a dex'oe». Per gli amanti del classico Eleonora Mantovani e Mario Barletta nell'oratorio di Santa Caterina ad Alassio.

Marco Milano, l'ormai popolare «Mandi-Mandi», quest'estate allo Sporting

Augusto Rembado

Arrivano i film di Cannes

Lemmon e Matthau al Diana «Rapa Nui» approda al Cairo

SAVONA. I film di Cannes arrivano nelle sale savonesi. Per il fine settimana in programmazione alcune delle pellicole che hanno suscitato il maggior interesse della critica al recente Festival.

Il cinema Colombo di Alassio ha premiato «Film Rosso», la pellicola di Kieslowski snobbata dai giudici di Cannes ha trovato gli applausi del pubblico della Riviera. Protagonista un giudice in pensione (Jean-Louis Trintignant) che trova conforto solo grazie a una bella indossatrice. Ad Alassio ha debuttato anche un'altra pellicola presentata la scorsa settimana a Cannes: «Mister Hula Hoop». Tim Robbins e Paul Newman sono i fortunati protagonisti di una bella commedia satirica sul mondo dei consumi.

Le altre sale della provincia hanno puntato invece su più collaudati. All'Astor da oggi è in programmazione «Sfida fra i ghiacci» mentre al Diana 1 va di moda la commedia brillante «Due irresistibili brontoloni» con Jack Lemmon e Walter Matthau. Robert Duvall e Glenn Close interpretano con Michael Keaton «Cronisti d'assalto», di scena al Diana 2 mentre al Diana 3 torna il western «Tombstone». Un altro western all'Eldorado che rievoca le celebri imprese del capo indiano «Geronimo». Al Filmstudio di piazza Diaz in prima visione per Savona è previsto «Cari fottutissimi amici». In parecchie sale dominano le allegre peripezie di Leslie Nielsen interprete di «Una pallottola spuntata 33 e un terzo»: la pellicola è in visione all'Ambra di Albenga, all'Ondina di Finale Ligure e al Verdi 1 di Varazze. Al Lux di Millesimo è di scena la commedia Woopie Goldeberg, «Sister Act». All'Abba di Cairo Montenotte è in programmazione «Rapa Nui», mentre a Loanese «My Life» con Nicole Kidman. A Perla di Loano propone i «Due irresistibili brontoloni». **(e. b.)**

Danze a Valleggia

All'Aurora si balla un «Lulù»

QUILIANO. Una serata danzante con Teresina Ghibaudo «Lulù», all'Aurora di Valleggia. L'appuntamento è per questa sera alle 21,30 alla società di mutuo soccorso di Valleggia. La gara, che è era iniziata la scorsa settimana, prevede 4 prove di ballo. Le prime due con mazurca e beguine mentre le ultime due con polka e boogie woogie. Al termine della serata si svolgeranno spareggi, recuperi, premiazioni. Il regolamento consentiva di partecipare a entrambe le serate oppure a una soltanto. Verranno premiati i partecipanti che si classificheranno dal primo al sesto posto. Verranno consegnati premi anche agli altri ballerini. Il biglietto d'ingresso costa 7 mila lire, diritto e consumazione. Ospite eccezionale della serata, Teresina Ghibaudo, l'ormai popolare «Lulù» che si era messa in luce alcuni anni fa alla Corrida di Corrado. Sabato prossimo all'«Aurora» si terrà il concerto dei «D.D. Live». Il gruppo propone brani di Queen, Doors e U2. **(a. b.)**

Con «La Torretta»

Il dialetto sul palco dei Salesiani

SAVONA. Ritorna il teatro dialettale dei Salesiani. Stasera con inizio alle 21 la compagnia di prosa savonese «La Torretta» porterà in scena la commedia brillante in tre atti scritta da Luciano Borsarelli «I Bruxamunti».

La regia è di Anna Ferrigno, mentre le scenografie sono a cura di Franco Ghersi. Il personaggio principale, Zorzu Bruxamunti è interpretato da Renato Morena, mentre Anna Ferrigno veste i panni della moglie Aida.

I figli sono interpretati invece da Valeria Veschi (la figlia) e Lino Seminara (il figlio). Tra gli altri Pierluigi Cocito (Nonno, il lirico), Bruno Freccero (Stevin, il galante da Norma). Paolo Pittamiglia è invece Giulio il cronista Rai, Paola Rebagliati interpreta il ruolo di Medea, la serva. Il costo del biglietto è stato fissato in 10 mila lire, ridotti 5 mila lire.

I «Bruxamunti» hanno replicato anche domani pomeriggio con inizio alle 16, sempre al teatro dei salesiani. **(r. p.)**

Ieri a Genova la presentazione del programma: ecco tutti i titoli

Ritorna il teatro di Verezzi tra classico e contemporaneo

GENOVA. E' stata la prima attrice a ricevere il Premio Veretium, e l'anno scorso era tornata quassù per consegnare il prestigioso riconoscimento a Patrizia Milani. Conosce bene Verezzi e ama questo paese, Anna Maria Guarnieri, una delle «star» della prosa italiana, eppure mai aveva recitato in piazza Sant'Agostino. Colma adesso la lacuna: sarà lei a inaugurare il 28° Festival teatrale di Borgio Verezzi, come protagonista de «Il cavaliere e la dama», un testo del Goldoni ritenuto minore e che da 45 anni non viene più rappresentato. Aprirà la stagione dal 14 al 18 luglio, e la regia è di Mauro Avogadro, che la scorsa estate aveva diretto «Battaglia di dame». Lo spettacolo più bello.

Il programma è stato presentato ieri a Genova. Si mescolano innovazioni e tradizione, questa volta, a Verezzi. Netto lo stacco tra i classici e contemporanei. A un regista emergente, Antonio Syxty, argentino, è offerta l'occasione di esibire il talento sulla ribalta dalla quale, in passato, spiccarono il volo Lavia e Cobelli: non solo, dirigerà due produzioni, «Molto rumore per nulla» di Shakespeare (22-24 luglio), e la famiglia Pambieri al gran completo, e «La fine della corsa» di Carrè (6 agosto), forse con Corrado Pani.

La star della prosa Anna Maria Guarnieri

Le prove si terranno qui, in piazzetta: «E questa è forse la cosa che mi piace e mi stimola di più», la Guarnieri. Il menu '94 offre tre altre proposte: «La betia» del Ruzante (29-30 luglio), con l'ex compagnia del Bicentenario Goldoniano, la regia di De Bosio e le magiche scene di Luzzati; «Il comico» di Osborne (2 e 3 agosto), ancora in prima nazionale, protagonisti Giovanna e Paolo Ferrari, diretti da John Crowther, una delle colonne del Festival di Spoleto; e, infine, a conclusione, uno dei più celebri (e replicati: da quarant'anni a Londra, 12 a Torino) «gialli» di Agatha Christie, «Trappola per topi», in scena il 9 e 10 agosto.

Ma non è tutto: ai premi «Veretium» e Provincia di Savona, assegnato dal pubblico a un interprete non protagonista, si aggiungerà, dal 24 al 28 luglio, un ciclo di film a soggetto poliziesco o teatrale.

Stefano Delfino

STASERA ALLE TELEVISIONI LOCALI

Teleregione

9 — Veronica, telenovela
10 — Vendite commerciali
12,15 Sport mare
13,15 Agenzia delle avventure
14 — Telegiornale
17,30 Il sabato del villaggio
18,30 La posta della salute
19,30 Telegiornale
20,30 Panni sporchi, sit. com.
20,45 Ivanhoe, film
22,30 Telegiornale

Telestar

14 — L'onorevole Angelina, film
15,30 Amichevolmente con noi
17,20 Crazy dance, rubrica
18,05 Storie di maghi e di guerrieri, telefilm
20 — Tg 8, notiziario
20,30 Professione poliziotto, telefilm
22,30 Tg il flash, notiziario
22,45 A Sud dei Tropici, telefilm
0,25 Notturno Telestar

Canale 7

10,15 Sella
11,15 The Bold Ones
12 — Obiettivo gente
12,45 Tg Liguria, notiziario
13,15 Cartoni animati
13,45 Tg Liguria, notiziario
14 — Condo, telefilm
14,30 The Bold Ones,
15,30 Documentario
Due americane, telefilm
17,30 Obiettivo gente
18,30 Motor shop, rubrica
19 — Liguria, notiziario
19,30 Crazy dance
20 — Il fichissimo del baseball
20,30 Fifty Fifty, telefilm
21,15 L'uomo e la città
— Provaci ancora Lassy,

Telegenova

7,30 Buongiorno in compagnia di Cinquestelle
10 — Un'amica a casa vostra, rubrica
12 — Maxivetrina
12,30 Sport
12,45 Superpass, musicale
14 — Due ore di relax
15,30 Cartoni animati
17 — Maxivetrina
17,30 Il sabato del villaggio
19,50 L'opinione di Umberto Bossi
20 — Riuscirà la nostra carovana..., telefilm
20,30 Tigginostri
20,45 Ivanhoe, film
23 — ore di relax

Rete Mia Tv

11 — Goog times
12 — Los Angeles, telefilm
13 — Lassie, telefilm
13,45 Tg Imperia
14 — Liguria news, tg regionale
14,15 Calcio fans
15 — Orchestracompilation, musicale
15,30 I miei quartieri
17,15 F.B.I., telefilm
18,30 Tg Savona
19,40 Tg Imperia
19,50 Tg Genova
20 — Supermiciì, cartoni
20,30 I posseduti, tv movie
23,15 Liguria news

Tv Arcobaleno

13,35 Match music
14,15 Tga, notiziario
14,30 Junior Tv, rubrica
19,15 Meteo Liguria
19,20 Lo sport
19,25 Meteo Liguria, rubrica
19,30 Tga, notiziario
19,55 L'opinione, rubrica
20,30 Film
21,35 L'opinione, rubrica
22,40 Tga, notiziario

Retemia

14,30 Tv donna, rotocalco
16,15 Andiamo al cinema
20,15 Prima pagina, notiziario
20,30 Oggi Golf
22 — Se io fossi...
22,10 Sentimento vostro
22,30 Primo piano, notiziario
2 — Notturno per l'Italia

Euro Mixer Tv

12 — Los Angeles, telefilm
13 — Lassie, telefilm
13,45 Imperia
14 — Liguria news, tg regionale
14,15 Calcio fans
15 — Orchestracompilation, musicale
15,30 I miei quartieri
17,15 F.B.I., telefilm
18,30 Tg Savona
18,40 Tg Imperia
18,50 Tg Genova
19 — La signorina
20 — Supermiciì, cartoni
20,30 I posseduti, tv movie
23,15 Liguria news
23,45 Candid
0,10 F.B.I., telefilm

Telecupole

9 — Cartoni
14 — Tg4 settegiorni
14,30 Pomeriggio insieme
17 — Novità cinema
17,30 Il sabato del villaggio
18,30 La risposta delle stelle
19,25 Informazione regionale
20,30 Ivanhoe, film
22,30 Informazione regionale
23 — Speciale con noi

Primocanale

— Market
15 — Il prezioso viaggio di Clemente Fulgenzio
18 — Informazione commerciale
19 — Calcio sera, rotocalco
19,15 Match music, musicale
20 — Primogiornale
20,30 Playing for time
22,15 Calcio sera, rotocalco
22,30 Primogiornale
23 — Controsalotto

Telenord

11 — Lassie, telefilm
12 — Obiettivo gente
13 — Detective in pantofole, telefilm
13,30 Tn4, informazione
13,50 Tg Genova
19 — La signorina
20 — Supermiciì, cartoni
20,30 I posseduti, tv movie
23,15 Liguria news
23,45 Candid
0,10 F.B.I., telefilm

Primantenna

13,30 Auto della settimana
14,30 Aggiudicato a...
19,30 Magazine news
20 — Supersix motori
20,30 Auto della settimana
21,30 Fuoco fatuo, film

Rete A

19,30 Tg A news, notiziario
20 — Shoping club
20,30 Vicloria, telenovela
21,15 Semplicemente
22 — Shopping club, rubrica

● Eventuali errori e cambiamenti nei programmi causati dalla non tempestiva comunicazione delle emittenti.

FILATELIA AL CINEMA

SAVONA
Teatro Chiabrera — Tel. 820.409 — Or.: 21
Siamo nati per soffriggere
Commedia musicale allestita dal Medical Misery Tour. Lire

Astor — Tel. 654.627 — Or.: 16,30/18,30/20,30-22,30. Lire 10.000/7000
Sfida tra i ghiacci
di S. Seagal, con S. Seagal, M. Caine, J. Chan (Usa '93) — In Alaska, un uomo cerca di opporsi a un clinico magnate del petrolio, colpevole di misfatti ambientali, assoldatore di spietati killer. N. V. 1h 42' — Avventuroso

Diana 1 — Tel. 825.714 — Or.: 16,25/18,25/20,25-22,30. Lire 10.000/7000
Due irresistibili brontoloni — 22
di D. Petrie, con J. Lemmon, W. Matthau, A. Margret (Usa '94) — Due vicini di casa, litigiosi e in perenne ostilità tra di loro, si combinano di tutti i colori per conquistare il cuore di un'affascinante vedova. N. V. 1h 44' — Commedia

Diana 2 — Tel. 825.714 — Or.: 16,25/18,25/20,25-22,25. Lire 10.000/7000
Cronisti d'assalto
di R. Howard, con M. Keaton, G. Close, R. Duvall (Usa '94) — Il cronista d'assalto di un quotidiano popolare affronta una nuova caccia, il parto della moglie, la ordinaria storia di malaffare cittadino. N. V. 1h 52' — Commedia

3 — Tel. 825.714 — Or.: 16,20/18,20/20,20-22,30. Lire 10.000/7000
Tombstone
G. P. Cosmatos, con K. Russell, V. Kilmer, S. Elliott (Usa '93) — Un uomo contro i peggiori fuorilegge: nell'Arizona del 1881 la sfida scritta Wyatt Earp culmina nella leggendaria sparatoria all'O. K. Corral. N. V. 2h 07'

Eldorado — Tel. 820.583 — Or.: 16,25/18,25/20,25-22,30. Lire
Geronimo — 22
di W. Hill, con J. Patric, R. Duvall, W. Studi (Usa '94) — Arizona 1886: cinquemila soldati danno la caccia al valoroso capo apache Geronimo, che lotta per la sua libertà con 34 uomini, donne e bambini! N. V. 1h 48' — Western

Tel. 386.322 — Or.: 20,30/22,30 — Lire 5000
Cari fottutissimi amici
di M. Monicelli, con P. Villaggio, C. Childs, P. Hoscik (Ita. '94) — Toscana '44: un pugile fallito gira per paesini organizzando incontri di boxe con ragazzotti affamati, in cambio di spiccioli e roba da mangiare. Bl. V. 1h 50' — Commedia

Salesiani — Or.: 21 — Lire 10.000/5000
I Bruxamunti: Spettacolo di prosa in dialetto

Jolly — Tel. 850.570 — Or.: 15/17,30/20,30/22,30 — Lire 9000/6000/5000
Film a luce rossa

Colombo — Tel. L. 9000/6000 — Or.: 20,30/22,30; fest. e pref. 16,30; ult. 22,30
Film rosso — 22
di K. Kieslowski, con I. Jacob, J. L. Trintignant (Polonia '93) — Lei è un'indossatrice bella e inquieta, lui un giudice in pensione ferito dal passato. Insieme riusciranno ad aiutarsi e scoprirsi qual è il loro vero destino. N. V. 1h 45' — Dramm.

Ritz — Tel. — Or.: 20,30/22,30; fest. e pref. 16,30; ult. 22,30 — L. 9000/6000
Mister Hula Hop
di J. Coso, con T. Robbins, J. J. Leigh, P. Newman (Usa '93) — Un neo-laureato, ignaro pedina di un complotto di potere, quando viene messo a capo di industriale prende tutti con un'idea geniale... N. V. 1h 52' — Comm.

Ambra — T. 51.419. Or.: 20,15/22,30 — Fest. pref. 16 ult. 22,20 — Lire 8000/6000
Una pallottola spuntata 33 1/3
di P. Segal, con L. Nielsen, P. Presley, G. Kennedy (Usa '94) — Il tenente Drebin, pensionato e casalingo, viene richiamato in servizio per una nuova avventura demenziale, tra Oscar e killer mercenari N. V. 1h 14' — Comico

Astor — Tel. 50.897 — Or.: 20,30/22,30; festivi 16,30/18,30/20,30/22,30 — Lire 8000/5000
Jack colpo di fulmine
di S. Winer, con P. Hogan, C. Gooding Jr., B. D'Angelo (Usa '94) — Jack, la pistola più micidiale e misconosciuta del West, capisce che deve usare gli occhiali e trova un socio muto per le sue imprese N.V. 1h 45' — Western comico

Teatro Leone — Or.: 21 — L. 15.000
OGGI RIPOSO

Vallechiara — Or.: 20,30 — fest. 16,30/20,30 — Lire 5000
OGGI RIPOSO

Repa Nui — Or.: 20/22
di K. Reynolds, con J. S. Lee, S. Holt, E. Morales (Usa '94) — Nell'isola di Pasqua del 1860 la sfida di una giovane coppia si tabù scatenerà e la gara mortale degli abitanti in dell'antenato Hotu Matu'a. N. V. 1h 48' — Dramm.

Ovidia — Tel. 892.200 — Or.: 20,30/22,30 — Lire
Una pallottola spuntata 33 1/3
di P. Segal, con L. Nielsen, P. Presley, G. Kennedy (Usa '94) — Il tenente Drebin, pensionato e casalingo, viene richiamato in servizio per una nuova avventura demenziale, tra Oscar e killer mercenari N. V. 1h 14' — Comico

Lo — Tel. 669.961. Or.: 20,30 — 22,30; fest./prefest. 18,30; ult. 22,30. L. 8000/5000
My Life
di B. J. Rubin, con M. Keaton, R. Kidman, B. Whitford (Usa '94) — Colpito da un male incurabile, un uomo gira un video della propria vita, omaggio al figlio che sta per nascere e che non potrà conoscere il suo papà. N. V. 2h 01' — Dramm.

Perla — Tel. 675.791 — Or.: 20/22,30 — fest. 16,30; ult. 22,30
Due irresistibili brontoloni — 22
Petrie, con J. Lemmon, W. Matthau, A. Margret (Usa '94) — Due vicini di casa, litigiosi e in perenne ostilità tra di loro, si combinano di tutti i colori per conquistare il cuore di un'affascinante vedova. N. V. 1h 44' — Commedia

Lux — Or.: 21; fest. 15/17/21 — Lire 6000/4000
Sister Act 2
di B. Duke, con W. Goldberg, K. Najimy, M. Smith (Usa '93) — La cantante torna nei panni della suora per aiutare le sorelle del convento di S. Caterina: basterà il rock'n'roll per redimere degli studenti pestiferi? N. V. 1h 50' — Comm.

Verdi 1 — 97.249 — Or.: 15,45/17,30/18,10/20,40 — 22,30. Lire 10.000/7000
Una pallottola spuntata 33 1/3 — 22
di P. Segal, con L. Nielsen, P. Presley, G. Kennedy (Usa '94) — Il tenente Drebin, pensionato e casalingo, viene richiamato in servizio per una nuova avventura , tra Oscar e killer mercenari N. V. 1h 14' — Comico

2 — Tel. 97.249. Or.: 15,30 — 17,30/20,40/22,30 — Lire 10.000/7000
L'innocenza
di J. Ruben, con M. Cullin, E. Wood, D. Morse (Usa '93) — Doppia personalità per Henry, undicenne all'apparenza adorabile, mostruoso di azioni spietate, da vero baby-killer. Solo un amico intuisce la verità. V.M. 14 1h 25' — Thriller

CHIEDETELO A LA STAMPA
— COSA SI DICE DI QUEL FILM: le recensioni di Lietta Tornabuoni sui film in prima visione
TELEFONA AL 144 88 8819

GENOVA

TEATRI

Teatro Carlo Concerto sinfonico, in programma musiche di Mozart e Haydn, direttore Angelo Guaragna, ore 21, lire 25.000/20.000
Teatro della Corte: Oggi riposo
Pol. G Chiusura estiva
Teatro della Tosse in Sant'Agostino. Sala Dino Campana: Labirinti, con Mara Baronti, 21, lire 25.000. **Agorà:** Vietato ai minori, ovvero Chiquito e Paquito, ore 22,30, lire 25.000/10.000; **Sala Carignano:** Oggi riposo

CINEMA

1: macchine
Ariston 2: Viverai
Augustus: Intersection (trappola d'amore)
Corallo 1: Film rosso
Co 2: Senza pelle
Gratacielo: Occhi per sentire
Lux: banca più pazza del mondo
Piccolo Nemo
Olimpia: Due brontoloni
Orfeo: Una pura formalità
Palazzo: Schindler's list
1: Hula Hoop
Universale 2: Una pallottola spuntata 33 e 1/3: l'insulto finale
Universale 3: Caro diario
: Tombstone
Centrale 1: Film a luce rossa
Centrale 2: Film a luce rossa
Chiabrera: Film a luce rossa
Cristallo: Film a luce rossa
Eldorado: Film a luce rossa
Centrale: Geronimo
Dante: L'inferno
Imperia: Una formalità

SANR

Ariston: ore 21,15: 44° Festival e 1/2 della canzone italiana - con i «Sanremazzi»
Ritz: Film rosso
Centrale: Tombstone
Sanremese: L'inferno
Orfeo: Due irresistibili brontoloni
Tabarin: Viveret

Oggi a Recco ultimo atto, il tecnico rende omaggio alla stagione dei suoi

Mistrangelo: «Due innesti ed è una Rari da scudetto»

SAVONA. Rari, ultimo atto. O no? Dipende, si sa, dalla Fiorentia. E da quanto saprà fare oggi contro la Roma: i toscani nella loro vasca hanno già appeso gli scalpi di Savona e Pescara, ed anche se sarà dura strappare pure quello dei capitolini, una speranziella rimane.

Non sembra coltivarla troppo, però, Claudio Mistrangelo. L'uomo-Rari annuncia il derby di Recco e sembra nel pieno di un discorso da spogliatoio: «Predico da tutta questa settimana di pensare al derby e non al risultato. Firenze. Personalmente, lo chiederò solo alla fine del match di Punta S. Anna. Spero che i ragazzi facciano altrettanto, anche perché nessuno deve pensare che a noi tocchi una passeggiata».

Il Recco dunque infonde ancora paura? Mistrangelo: «Paura magari no, ma rispetto sì. Mi ricordo quando speravamo di sgambettare loro, ed anche attualmente i biancocelesti sono zeppi di giovani, sarebbe una grave colpa pensare di affrontarli senza la giusta concentrazione». Vabbé, d'accordo. Ma a Firenze cosa accadrà? «Sono sincero, ci credo poco. Una caduta della Roma. Troppa differenza di valori, e di stimoli. Sento però di una certa rivalità, e ricordo la nostra sconfitta. Boh, vedremo».

Una possibilità su cento, insomma. Anche perché ai capitolini basterebbe persino il pareggio, e la Rari i playoff li vedrebbe in tv. C'è da strapparsi i capelli? Mistrangelo: «Ad inizio stagione un quinto posto l'avrei firmato con tutte e due le mani. Oggi, certo, c'è rimpianto. Il punto in casa della Canottieri, i pareggi con l'Ortigia, la sconfitta a Firenze... Però io devo anche guardare alla globalità della stagione, e allora dico che non sono solo contento: contentissimo».

Il tecnico ricorda: «La squadra è stata in pratica rifatta, per far bene avrebbe dovuto crescere molto, e io dico che è cresciuta tantissimo. Guardate una cosa: in una classifica avulsa delle prime cinque, saremmo secondi. Davanti, solo il Volturno. Significa pure qualcosa, no? Lo so che abbiamo probabilmente perso i playoff contro rivali 'minori', ma questo affonda le radici su un piano diverso, non tecnico ma psicologico. Quello in base al quale tu domini per tre tempi il Posillipo, ma alla fine il risultato premia lui e non te...».

Una supersquadra, il Volturno, insomma, e altre quattro su una linea d'equilibrio. Compreso il Savona. Che però va fuori. Mistrangelo: «D'accordo. Ma le qualità di Posillipo, ad oggi certamente migliore di noi, verranno magari fuori in tutta la loro evidenza nei playoff. E Roma e Pescara vogliamo considerarle scarse? Ci siamo già dimenticati che hanno portato a rispettivamente Coppa Len e Coppa Coppe? No, guardate: c'è magari da rammaricarsi per mille motivi, per il rendimento complessivo dei miei. Questi ragazzi hanno mostrato qualità tecniche e attributi, altroché. E chi sostiene il contrario ha capito proprio niente».

Ultimo dunque oggi a Recco, ma in fondo già domani. Quale domani, Mistrangelo? «Non so. Ma la certezza è una e dico: questa squadra con due grossi innesti è scudetto. Badate bene: non sono solito prendere certi 'rischi'. mi pare che questa stagione corra il rischio di esser sottovalutata, voglio far capire bene il concetto. due uomini in più basterebbero, significa che la mia fiducia nel complesso è altissima. E meritata».

Ma chi ci vorrebbe? Campagna Benedek, Pomilio? O Ferretti? Ancora il tecnico: «Non faccio nomi, ma non è nemmeno difficile immaginarli. Certo, non sono così poco realista da capire che eventuali passi no fatti secondo la gamba. Il mio è solo giudizio globale: si può benissimo anche rimanere così. Va bene lo stesso. Anche perché questa è una squadra che ha amplissimi margini di miglioramento».

La lunga stagione della pallanuoto vivrà poi il suo momento conclusivo, ed anche più atteso, con i Mondiali di Roma. Altro oro? «Ce l'auguriamo tutti. Ultimamente non ho visto benissimo alcuni 'senatori', ma con una bella iniezione di carne fresca in acqua, è certo che Rudic presenterà una squadra in grado di arpionare anche quel titolo. E poi ci sono oltre due mesi di tempo, il pubblico amico, un girone iniziale probabilmente comodo... Uh, quante belle cose aspettano il nostro Commissario tecnico...».

Roberto

Claudio Mistrangelo

IL TOGNALINA

Roma in tv, ma di notte

A1 (17,30): Recco-Savona (Punta S. Anna; arb. Melis e Tedeschi); Fiorentia-Roma (Ricci e Clara); Ortigia-Canottieri (Violi e Leoni); Posillipo-Brescia (Scandone; De Giovanni e Salino); Como-Pescara (Grosso e Bianchi); Volturno-Catania (Casarta; Savarese e Pinato). **Tv e radio.** Fiorentia-Roma alle 1,40 di domani, in «Notte Sport» Rai2. La trasmissione «Il campionato di pallanuoto» su Radiostereouno si collega dalle 18,30 con Recco, Firenze e Napoli. **A2 (18,30).** Camogli-Chiavari (Recco; Ferraioli e Zerbini); Cagliari-Modena (Maxia; Petronilli e Falcone); Bogliasco-Sturla (Comunale; Dani e Leonardi); Bergamo-Torino (Italcementi 16; Caputi e Gomez); Nervi-Fanfulla (Porticciolo; Coppola e Riccitelli). B. Lerici-Lavagna (2) Colombo e Carbone); Quinto-Arenz. (16,30 Danovaro e Meazza); Marneli-Sori (16,30 Taccini e Vecchio); Novara-A. Doria (Savona 19,30 Taormina e Vinattieri). **(d. s.)**

Savona Calcio: trattative finite?

Carlo Liedholm chiude la porta

Carlo Liedholm

SAVONA. Carlo Liedholm dice di non avere più alcuna intenzione di continuare la trattativa per acquisire il Savona Calcio. La «tegola» arriva esattamente dopo che Enzo Grenno ha deciso chiudere la sua esperienza in biancoblù. Ma che cosa ha davvero spinto il figlio del popolare «Liddas» a fare il dietrofront?

Carlo Liedholm: «Non ci sono più le condizioni per andare avanti nel discorso. Ogni volta che ci incontriamo escono fuori delle novità». Ma di che tipo? Risposta: «Chiedetelo agli attuali dirigenti del Savona. Così si può andare Per me il discorso si allontana, anzi praticamente si chiude. Io sono un manager del calcio. Voglio veder chiaro su tutto...».

Dunque la fumata per il Savona è nera. E adesso c'è il rischio che il glorioso sodalizio biancoblù rischi addirittura di iscriversi al Campionato nazionale dilettanti. C'è chi vorrebbe ritornare all'antico. E quindi avviare una sorta di azionariato popolare per raccogliere fondi pro-Savona, far diventare i tifosi piccoli azionisti del Savona calcio.

L'idea è nata dall'ex giocatore e tecnico biancoblù, Valentino Persenda. «Roccia» vorrebbe fare qualcosa per il Savona. Sarebbe perfino disposto ad assumere la presidenza, se fosse un consiglio d'orte». Ma purtroppo, iniziare dall'amministrazione comunale, nessuno, almeno in questo momento, vuol sbilanciarsi più di tanto.

Qualcuno in città si muoverà? Mario Vegnola, ispettore federale della Figc e a sua volta ex «numero del Savona, in questi giorni si starebbe dando da fare per riunire alcuni piccoli e grandi imprenditori per venire in aiuto alla società. Mancano circa giorni alla data di scadenza per l'iscrizione del campionato: il tempo c'è ma non bisogna perderne. Grenno intanto conferma decisione l'uscita di scena, ed è disposto a cedere immediatamente la società. Ma Savona assomiglia molto «bella Torriglia»: chi se lo piglia? **(r. p.)**

Una splendida sorpresa lunedì per gli Esordienti e i Pulcini

Prati torna al «Bacigalupo» premierà la Squadra Ideale

SAVONA. Si avvicina il grande giorno per tanti mini-calciatori della provincia. Lunedì pomeriggio il «Bacigalupo» sarà teatro delle grande festa della Squadra ideale per Esordienti e «Pulcini», con le partite che vedranno i migliori piccoli giocatori sfidare i pari età del Savona. Il programma prevede il match dei più grandi alle 16, al termine del quale saranno le premiazioni della categoria, e alle 17 sul campo a sette giocatori dell'avanstadio, la sfida dei più piccoli. Anche per loro, premiazione a fine match.

E a proposito di premiazioni, si sta ingrandendo in questi giorni il gruppo dei personaggi che, invitati da La Stampa, saranno al «Bacigalupo» per partecipare alla passerella. Ieri ha confermato la sua presenza Pierino Prati, l'indimenticabile bomber del Milan e della Nazionale, ma anche grande idolo di un Savona tutto d'oro.

Ci saranno anche i massimi dirigenti federali, regionali e provinciali, e tanti altri primattori del calcio locale e non, tra i quali Claudio Strinati, procuratore di molti giocatori professionisti, tra i quali il cannoniere del Genoa, Tomas Skuhravy: che anche il gigante praghese sia tra gli spettatori alla gran festa del calcio giovanile savonese? **(g. o.)**

Pierino Prati tra i ragazzini di Savona

Trofeo Pitto

Oggi i savonesi contro Spezia

Esordio oggi per la Rappresentativa Giovanissimi del Comitato di Savona al Trofeo Pitto: a Sanremo alle 16 la squadra di Angelo Malara affronta Spezia, chi vince troverà in finale la vincente di Chiavari-Imperia. Il tecnico ha convocato Mirko Amico, Flavio Bruzzone, Raffaele Delfino e Carlo Traman (Vado); Gianni Baldi, Christian e Angelo Santanelli (Savona); Maurizio Borrello e Alessandro Mellano (Loanesi); Paolo Cugni- (Borghetto); Gabriele Di Giosa (Cairese); Andrea Guiddo (C. Finale); Luca Luzzara e Davide Martini (Andora); Simona Patrucci (Aurora); Andrea Robustelli (S. Bernardino). **(r. p.)**

CALCIO

C'è Papone-Bellanti

A Pieve di Teco prima la partita e poi la festa

Grande festa oggi a Pieve di Teco, dedicata al pallone elastico. Alle 15,30 è in programma la partita di massimo campionato che vede opposta la Pievese di Papone e la SubalCuneo di Bellanti. Dopo la gara è in programma a cui hanno dato la loro adesione il presidente federale Franco Piccinelli, il presidente nazionale degli arbitri Bruno Cravanzola e il presidente delle Lega delle società, Pietro Carena. Lo scopo della manifestazione è presentare il nuovo sponsor «Fratelli Marchisio» di Pieve di Teco, che ha dato un notevole contributo alla piccola ma fiorente società imperiese. Stasera si gioca un'interessante sfida anche a Spigno alle 21, dove il primo della classe Dogliotti se la vedrà con l'Albese di Arrigo Rosso, che ha recuperato dall'infortunio. A Ceva sempre alle 21 l'Astor di Vacchetto riceve la Monferrina di Bellanti. **(r. p.)**

Gli Allievi di Ferrania

Altra domenica ricca di gare per gli «amatori»

Ancora una domenica ricca di appuntamenti per le due ruote. Prima pagina per gli Allievi impegnati a Ferrania nel Trofeo Pier Luigi Viglietti, gara su circuito cittadino di 3 km da ripetere 18 volte. Favori del pronostico Marco Guerra che dovrà difendersi dagli attacchi dei corridori piemontesi, al via in gran numero. La manifestazione prenderà il via alle 9,30 e metterà in palio anche la Coppa Sergio Fossati, per ricordare il giovane dirigente della Val Bormida scomparso di recente. Ricco il carnet degli amatori: a Ligo, nell'entroterra ingauno, organizzato dal Dlf di Albenga, si corre (via alle 8,30) il Trofeo Buco dagli Artisti, valido per il titolo provinciale. A Vado, allestito dall'Udace, c'è il 4° Trofeo Romeo Turri, prima prova del Bike Poker Race Olmo. Ritrovo alle 8,30 davanti alla Sms S. Genesio per un circuito di 6 km da ripetere quattro volte. **(g. o.)**

EQUITAZIONE

Gare di addestramento

«Cavallo Manie» appuntamento domani a Finale

FINALE LIGURE. In un incantevole archeologico, si svolge domani la sesta edizione della «Cavallo Manie», organizzata dall'Associazione Finalese Amici del Cavallo in collaborazione con l'Ante e con il patrocinio del Comune. La manifestazione, che scatterà alle 11, prevede prove di cross-country (categorie F e D), valide per il titolo regionale, oltre a gare di «pole-bending» e «barrel-racing» destinate a mettere in evidenza l'addestramento dei cavalli e l'abilità dei cavalieri. Anche i più piccoli potranno provare l'emozione dello «stare in sella» grazie a un angolo messo a loro disposizione dall'Associazione allevatori cavalli di Merans, presente alla manifestazione i soggetti più rappresentativi. Scopo «Cavallo Manie» è promuovere e coordinare l'attività equestre creando punti d'incontro per gli appassionati. **(g. o.)**

BONINO SALOTTI

CORTEMILIA - SAVONA

CHESTER

Divano 2 posti - Pelle pieno fiore L. 2.490.000

BONINO DESIGN

SAVONA
Via Paleocapa 9-11 r
Tel. 019/854.589

CORTEMILIA
Corso Einaudi 58
Tel. 0173/81.006

ALBA
Via Alfieri 7
Tel. 0173/362.942

J.P TOD'S - DISTRIBUZIONE ITALIA - Tel.02/76000983

HAND MADE ENTIRELY
J.P TOD'S
BY EXPERT SHOEMAKERS

AMERICA' S CUP CHALLENGERS

BOAT COMPETITION

ESTATE ARMANI

ARREDAMENTI s.r.l. Centro Casa

NEI SUOI 10.000 mq DI ESPOSIZIONE
SUPERA TUTTI
PER ASSORTIMENTO E CONVENIENZA!!

VIENI A VEDERE LE NOSTRE PROPOSTE ESTIVE: RIMARRAI STUPEFATTO!

SIAMO APERTI ANCHE DI DOMENICA

SUPEROFFERTE

ESTATE DI RIPRESA DOPO LA LUNGA CRISI

ECCO I NOSTRI NUOVI PREZZI

Bici M.T.B. ■ velocità		**L. 129.000**	**20 Bicchieri Crystal 250 cc Pic-Nic**		**L.**	**3.000**
Tavolo giardino + 4 sedie + ombrellone		**L. 49.000**	Barilotti termici c/dispenser	a partire da	L.	8.900
Panca giardino resina mt. 1,5		**L. 37.000**	Voliera esagonale alta 140		L.	83.000
Ombrellone spiaggia		**L. 9.900**	Voliera 75 × 75 alta 180		L.	118.000
Sedia Regista in cotone		**L. 9.900**	Gabbia conigli		L.	41.000
Amaca con supporto in ferro laccato		**L. 39.000**	Cuccia cane lupo telaio ferro legno		L.	68.000
Poltrona Relax 4 posizioni c/cuscini «GROSFILEX»		L. 62.000	**Vassoio + ■ bicchieri bibita**		**L.**	**9.400**
Tavolo Pic-Nic allungabile - pieghevole mt. 1,4		**L. 20.000**	Ventilatori oscillanti 3 velocità	a partire da	L.	27.000
Balconiera portavasi cm. 70 (bianca o nera)		L. 10.000	**Brandina prendisole**	a partire da	**L.**	**19.900**
Barbecue a valigetta		**L. 24.000**	**Lettino resina prendisole regolabile + Tav. Basso «GROSFILEX» 50 × ■**		**L.**	**77.000**
Carbonella barbecue kg. 3		L. 4.500	**Dondolo giardino 3 posti cotone**		**L.**	**145.000**
Borse termiche	a partire da	L. 7.900	**Tav. Mod. Capri ∅ 70**		**L.**	**9.900**
Tovaglie plastificate da Pic-Nic mt. 7 ■ 1,20		L. 4.700	**Lampada ■ gas da campeggio**		**L.**	**16.000**
100 Tovaglioli assorbenti		**L. ■■■**	**Fornello ■ gas ■■ campeggio**		**L.**	**12.000**

ARMANI Centro Casa
ARREDAMENTI s.r.l.

CARPIGNANO SESIA (NO)
Via Torino, ■■ - Tel. 0321/825258

■■■■■■ (NO)
S.S. Novara-Arona - Tel. 0321/956530

BORGOFRANCO D'IVREA (TO)
Via Torino, 25 - Tel. 0125/751462

Per la pubblicità su
LA STAMPA
PK
publikompass
28100 NOVARA
Via S. Francesco d'Assisi 18/D
Tel. (0321) 333.41
28041 ARONA
Viale Baracca 40/A
Tel. (0322) 480,02-241.700

LA STAMPA
NOVARA
VERBANO CUSIO OSSOLA

Sabato 28 Maggio 1994 nn. 33

Redazione: c. della Vittoria 2, tel. 398.401/02 / Fax 36391

LA STAMPA
"In"
Novara
via S. Francesco D'Assisi
Tel. 535.83

La polizia di Stato ha celebrato ieri nel cortile del Broletto 142 anni di storia

Diminuiscono omicidi e rapine

Bilancio positivo di un anno di attività. «Sono risultati soddisfacenti - ha detto il questore Tarantino - perché taluni fenomeni hanno incidenza crescente sui livelli di sicurezza e la qualità della vita»

NOVARA. Gli omicidi sono scesi da 10 a 8. I responsabili sono stati tutti arrestati. Le rapine hanno subito un calo del 6% (per esattezza 213 e 134) e le truffe del 21. Stazionario il numero dei furti con un lieve incremento per quelli in appartamento. Le estorsioni, invece, sono passate da 9 a 11. Nel complesso la variazione percentuale delle delittuosità in provincia fa registrare un calo del 10,7 per cento contro una media nazionale del 6,4.

Sono questi alcuni dati statistici di confronto, riferiti all'ultimo anno di attività, che hanno fatto dire ieri al questore Giuseppe Tarantino, in occasione della festa della polizia, con un pizzico di soddisfazione, che le cose in provincia di Novara, per quanto riguarda ordine pubblico e lotta alla criminalità, vanno meglio. Si tratta di risultati davvero soddisfacenti e apprezzabili, specie se si considera che taluni fenomeni socio ambientali (disoccupazione, nomadismo, frange di extracomunitari e tossicodipendenti) hanno un'incidenza sempre crescente e in ogni caso deprimente sui livelli di sicurezza e sulla qualità della vita».

Un'immagine della festa della Polizia nella suggestiva cornice del Broletto. L'on. Tarditi premia l'agente Raffaellina Fusco FOTO ANSORG

Alla cerimonia, nella suggestiva cornice del Broletto, quasi a voler sottolineare il motto della polizia «Insieme tra la gente, per la gente», sono intervenute le massime autorità del capoluogo e della provincia. Ha celebrato il vicario generale don Germano Zaccheo.

Si sono invece dissociati, non partecipando alla festa, com'era avvenuto negli ultimi anni, gli aderenti al Siulp (il sindacato unitario di polizia). In un volantino distribuito ai presenti hanno denunciato «le gravi carenze di organico e lo stato di disagio in cui i lavoratori di polizia sono costretti ad operare».

I dati più significativi dell'attività svolta dalla polizia in provincia, nell'ultimo anno, si riferiscono agli arresti per delitti (107), su disposizione dell'autorità giudiziaria (37) per spaccio di stupefacenti (33). E' notevolmente incrementato il numero delle persone e degli automezzi controllati. Le volanti hanno percorso quasi un milione di chilometri che vanno aggiungersi ai due e mezzo della stradale.

Le autorità presenti hanno poi consegnato numerosi riconoscimenti a funzionari e agenti distintisi in particolari servizi in provincia. [r. a.]

SERATA DI GALA PER LO SPORT CON DUE MEMORABILI APPUNTAMENTI

Prima il calcio con Juve-Toro poi Novara-Lodi dell'hockey

Serata di gala per lo sport a Novara. Alle 20 al «Comunale» si sfidano Juventus-Torino, in una partita valida per il torneo «Calleri». Mezz'ora dopo, al palasport di viale Kennedy, tocca all'hockey, con l'Autocantauro che ospita il Camoni Lodi nella semifinale d'andata dei playoff scudetto. Marco Piatti A PAGINA 39

IL TEMPO IN PIEMONTE E VALLE D'AOSTA

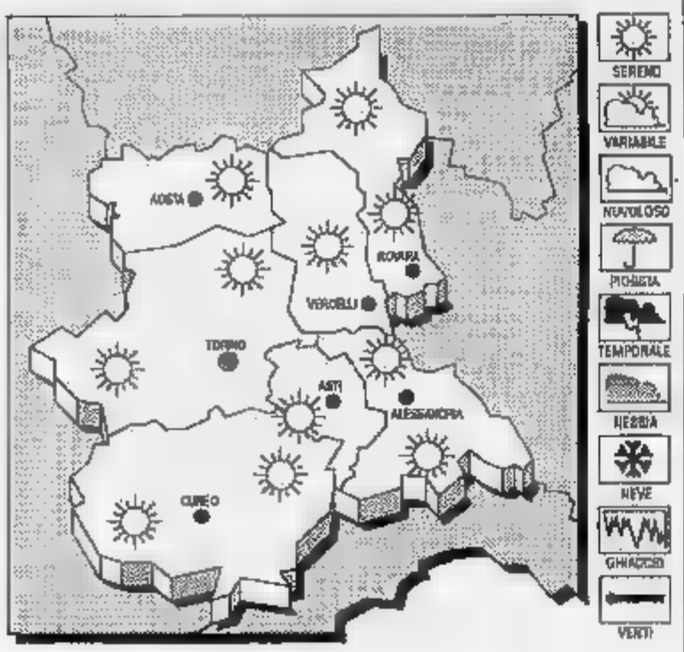

TEMPO PREVISTO PER OGGI. Cielo sereno o poco nuvoloso. Nelle ore pomeridiane possibili temporali sui rilievi.
TEMPERATURA. Senza variazioni di rilievo.
VENTI. Deboli o moderati.
TENDENZA DEL Prevalenti condizioni di cielo sereno o poco nuvoloso.

LE TEMPERATURE DI IERI A NOVARA
Max: 26; min: 16; media: 20

Max: 26; min: 16; media: 21

TEMPERATURE DEL PIEMONTE
Torino 26; Asti 27; Alessandria 28; Aosta 24; Cuneo 25; Vercelli 24

Annuncio in Consiglio, ribadita la necessità di inserire le sedi delle facoltà nel contesto del piano regolatore

L'area Perrone è nelle mani dell'Università

E viene rilanciata l'idea di trasferire l'ospedale fuori città

NOVARA. L'area della Caserma Perrone passa dal Ministero della Difesa a quello della Ricerca Scientifica ed all'Università di Torino, ed il problema dell'Università si incrocia col piano regolatore e con il possibile trasferimento dell'Ospedale Maggiore. E' stato il sindaco Sergio Merusi ad annunciare in consiglio comunale la decisione del Ministero della Difesa di cedere l'area Perrone al Ministero della Ricerca Scientifica: nei prossimi giorni il sindaco sarà a Roma per la formalizzazione dell'atto, con cui l'area passa all'Università di Torino, che, giuridicamente sarà

Merusi ha aggiunto che a questo punto occorre non perdere tempo, ma ha subito posto al consiglio il problema dei costi della ristrutturazione della Perrone, dai 4 ai 5 miliardi. Rinaldo Canna, consigliere di «Mani Pulite», ha ipotizzato la possibilità di utilizzare anche i 12 miliardi destinati dal piano universitario alle facoltà novaresi di Economia Commercio e di Farmacia, ma il sindaco ha sollevato dubbi su questa possibilità: «Questo denaro viene impiegato dalle facoltà per finanziarie le proprie ricerche e per le spese interne».

Giuliana Manica, del Pds, ha invitato invece l'amministrazione ad esaminare il problema dell'Università anche il profilo urbanistico: «L'intervento sull'area Perrone condizionerà lo sviluppo di tutta la città, perciò occorre esaminare quanto era già stato fatto, dallo studio Gregotti al progetto Nord Est».

L'Università di Torino a sua volta dispone un altro progetto, il piano Borasi, che dovrà essere confrontato con le esigenze della città. Quali facoltà portare nell'area Perrone? Se fino a ieri sembrava quasi scontato che l'ex caserma potesse essere la sede obbligata per Economia, dopo il consiglio comunale i programmi potrebbero anche cambiare. Cecilia Aquili e Gianfranco Zulian hanno sottolineato la necessità di riprendere in esame la localizzazione di medicina e dello stesso Ospedale Maggiore: «In passato l'attuale amministratore straordinario - ha detto Zulian - aveva ventilato la possibilità di costruire un ospedale all'esterno della città, e questa ipotesi, visto che tra i problemi da affrontare c'è quello del piano regolatore, va riesaminata. Medicina risente poi della sede ospedaliera che è obsoleta». Anche il sindaco ha rilanciato l'idea di un trasferimento dell'Ospedale: «Il 13 giugno verrà a Novara un docente di Harward, esperto proprio nella localizzazione di strutture ospedaliere. Gli offriremo tutti i dati sull'ospedale e gli chiederemo di esaminarli, per sapere se la struttura ospedaliera attuale è efficiente, oppure no». Merusi ha anche precisato che per l'avvenire di Medicina è fondamentale il decollo delle scuole di specializzazione: «In caso contrario diamo agli altri i cervelli che escono dalle università». Come utilizzare al meglio l'area Perrone? L'interrogativo, ha precisato il sindaco, è oggetto di un esame di due commissioni, a cui spetterà il compito di «incrociare» i dati del vecchio piano regolatore, i progetti esistenti, le esigenze della città e l'idea di sviluppo che si vorrà dare a Novara attraverso il nuovo piano regolatore.

L'area della caserma Perrone dovrebbe ospitare la facoltà di Economia e Commercio

Marcello Giordani

Hai visto la nuova Accord?

HONDA ACCORD AERO DECK
Motori Honda 16 v 2.0 e 2.2 litri, da 136 e 150 CV, iniezione elettronica PGM-FI. Disponibile con: aria condizionata, servosterzo, ABS, airbag, barre laterali di protezione, volante regolabile, comando elettrico di sedile anteriore, antenna, tettuccio, vetri e specchietti retrovisori.

HONDA
CARATTERE INDIPENDENTE

Concessionaria Honda
MILLEMIGLIA s.r.l.
Novara - Via Giulio Cesare, 215 - Tel. 0321/451802

FITAK CONI WTF
TAEKWONDO
2° TROFEO NAZIONALE
CITTÀ DI NOVARA

Domenica 29 Maggio 1994
PALAZZETTO DELLO SPORT (Viale Kennedy)
ORARIO: ore 17,00-18,00
ore 18,00-19,00 FINALI
Esibizione diretta di: **Domenico D'ALISE**, Vice Campione del Mondo, Medaglia di Bronzo ai Giochi Olimpici di Barcellona '92; **Marcello PEZZOLLA**, Campione Europeo in carica; **Raffaele MARCHIONE**, Vice Campione World Game, 2 volte Campione Europeo.

Ieri pomeriggio monsignor Renato Corti ha incontrato il Consiglio comunale al completo

«Aiutiamo gli anziani soli e i giovani»

E' l'appello del vescovo agli amministratori novaresi

NOVARA. La solitudine degli anziani e la diffusione d[redacted] tossicodipendenza tra i giovanissimi: sono i due problemi più g[redacted]vi della città, sottolineati dal vescovo nell'incontro con il sindaco, la giunta e [redacted] consiglio comunale.

«La visita pastorale - ha puntualizzato monsignor Renato Corti - mi ha fatto toccare con mano che Novara è una città [redacted] anziani. Sono stati loro a ricordarmi i problemi che devono quotidianamente affrontare, in un contesto di solitudine e, talvolta, di precarie condizioni di salute. Più di una volta in questi incontri [redacted] emersa l'esigenza che venga potenziata l'assistenza domiciliare per gli anziani».

Accanto al problema anziani, un altro «nervo scoperto», come lo ha definito [redacted] Vicario generale della Diocesi, don Germano Zaccheo, i giovani [redacted] giovani [redacted] vescovo ha voluto mettere in luce anche [redacted] rischio della droga. «Come chiudere gli occhi sul fatto che molti ragazzi, già dalla scuola media inferiore, rischiano di bruciarsi per il futuro? Come non riflettere sul fatto che il fenomeno della tossicodipendenza attraversa tutti gli strati sociali e che l'età dei consumatori [redacted] sostanze stupefacenti [redacted] abbassando, fino a coinvolgere ragazzini di 11, 12 anni? Come non avvertire che [redacted] si può eludere l'esigenza della prevenzione?».

L'incontro del vescovo mons. Renato Corti, ieri pomeriggio, con i consiglieri comunali di Novara nel salone della Maddalena

«Il problema perenne [redacted] cui siamo chiamati a riflettere è la necessità di intessere una convivenza che possa dirsi comunità: a Novara ho riscontrato che esistono molte energie che lavorano in questo senso, ma resta ancora tanto da fare. Prego Dio che accompagni [redacted] stenga [redacted] consiglio comunale, impegnato ad affrontare ogni giorno problemi complessi».

[redacted] sindaco Sergio Merusi ha risposto che le riflessioni [redacted] vescovo sono condivise dall'intero consiglio. «Per [redacted] anziani ci stiamo muovendo con analisi territoriali sui loro bisogni, ma [redacted] ci nascondiamo le difficoltà per reperire le risorse. Per i giovani occorre rendere efficienti le strutture scolastiche, il luogo che [redacted] famiglia è deputato a trasmettere i valori. L'amministrazione ha comunque l'impegno di non perdere mai il contatto con i cittadini».

Marcello Giordani

La maggioranza si spacca

C'è disaccordo per l'incarico all'ufficio tecnico del Comune

NOVARA. La maggioranza si spacca sull'incarico all'ufficio tecnico del direttore della Snu, Roberto Molinari. Dopo le scaramucce sulla scelta [redacted] assessore all'urbanistica, si sono aggravate ieri, nella seconda tornata [redacted] consiglio, le frizioni tra la Lega e Spazio Liberaldemocratico, il gruppo in posizione di «appoggio critico» all'amministrazione.

L'appoggio è saltato sull'incarico di responsabile all'ufficio tecnico per l'edilizia privata. L'amministrazione ha proposto [redacted] incarico part time per Roberto Molinari, che avrebbe conservato la direzione della Snu, [redacted] la proposta ha spaccato la maggioranza.

Progressisti e Liberaldemocratici hanno replicato che un incarico così delicato richiede il tempo pieno, e non è bastata la rassicurazione dell'assessore Sergio Albengo, che ha spiegato i vincoli che bloccano nuove assunzioni e che la scelta di Moli[redacted]ri era stata fatta prima del decesso dell'ingegner Ugo Micali, dirigente del servizio di edilizia urbana. «Si è trattato di un fatto imprevedibile - ha detto Albenga - e la scelta di Molinari consente di far fronte alle esigenze dell'ufficio tecnico».

«Così com'è stata concepita la scelta di Molinari è completamente errata - ha replicato Giovanni Pace - perchè non si risolvono i problemi con una persona che, in venti ore settimanali, deve occuparsi di settori diversi ed importantissimi».

Maurizio Grifoni, capogruppo della Lega, ha sottolineato che in una situazione di emergenza occorreva accettare la so[redacted] Molinari, ma Mimmo Ierace, socialista, ha proposto la revoca dell'incarico part time e l'assegnazione di uno a tempo pieno, «non importa a chi, magari allo stesso Molinari». Solo la Lega ha votato contro la proposta, approvata da sinistra e Spazio Liberaldemocratico. Il problema torna in giunta. [m.g.]

IN BREVE

[redacted]A

Corsa per salvare una donna ma il tentativo è [redacted]

Colta da malore, [redacted] in [redacted]sa. Non è servito [redacted] tempestivo [redacted]tervento di medici e carabinieri per salvare Teresa Gaboardi, 48 anni. Viveva sola in via Scotti 6. All'arrivo dei soccorsi la donna, malata da tempo, era già deceduta. [c. m.]

[redacted]A

Davanti all'Uni la raccolta [redacted]nti per la Bosnia

Una parte della tua spesa per la Bosnia: oggi davanti ai supermercati Uni di via Beltrami e [redacted] Monte San Gabriele i volontari novaresi coordinati da Massimo Bruognolo raccolgono materiale da inviare nella ex Jugoslavia. I beni più richiesti sono viveri a lunga conservazione e prodotti per l'igiene personale. La spedizione parte venerdì 10 giugno [redacted] Galliate diretta a Pola. [b. c.]

[redacted]A

«Leggere per crescere» oggi alla media Bellini

Giornata dedicata ai libri per ragazzi [redacted] alla lettura oggi alla scuola media «Bellini» di Sant'Agabio. «Leggere per crescere» porta in istituto [redacted] librerie De Agostini, La talpa, Librami e Lazzarelli che illustreranno la produzione di libri riservati ai più giovani. Nel pomeriggio, invece, si terrà una tavola rotonda [redacted] cui intervengono Roberto Cicala, critico letterario, Anna Lavatelli, scrittrice per l'infanzia e Claudio Maulini, psicologo della scuola. [b. c.]

NOVARA

Le richieste di Olengo indirizzate al sindaco

Un documento [redacted] protesta diretto al sindaco raccoglierà le richieste e le lamentele degli abitanti di Olengo riuniti in assemblea l'altra sera al circolo della frazione. Tra i temi principali affrontati l'acqua potabile, la pulizia delle strade, la manutenzione del cimitero, la mancata asfaltatura di via Delle Scuole e la richiesta di potenziare la raccolta [redacted] vetro e plastica. E' stata ribadita anche la questione dello svincolo che dalla provinciale per Mortara porta alla frazione. [b. c.]

[redacted]

Sciame d'api «catturato» davanti alla Banca Popolare

Forse richiamato dal simbolo della Banca Popolare di Novara, che è un'ape stilizzata, un grosso [redacted] ha reso necessario l'intervento dei vigili del fuoco proprio davanti alla sede dell'istituto. Lo sciame è stato «catturato» e liberato [redacted] campagna. I vigili del fuoco hanno eseguito tutta l'operazione sotto lo sguardo stupito dei numerosi passanti. [r. l.]

[redacted]

«C'è una bomba a scuola» ma era un falso allarme

Falso allarme p[redacted] una bomba, ieri mattina alle 10, all'istituto per periti agrari. Gli studenti [redacted] stati fatti uscire per controlli. I falsi allarmi sono molto frequenti in questo periodo [redacted] ultimi compiti in classe e interrogazioni decisive. [b. c.]

Convegno oggi in Provincia su grande e piccolo commercio

Il liberismo bussa a negozi e supermercati, cosa fare?

NOVARA. Libera spesa in libe[redacted] mercato. E' questo che ci riserva il futuro? Se ne discuterà questa mattina dalle 10 nella sala consiliare della Provincia in occasione del convegno su «rapporto tra grande distribu[redacted] e piccolo commercio»

Oggi [redacted] trova a scegliere tra diverse propo[redacted] negozi, super e iper mercati, grandi magazzini, hard discount. Una giungla che va regolata? «Qualunque artificiale volontà di frenare il processo di sviluppo del piano commerciale - dicono Virgilio Vercelloni e Andrea Villani, coordinatori del Piano Territoriale della Provincia - oggi non è più praticabile come in passato sia per la maturità della maggioranza degli associati nelle strutture [redacted] categoria, sia per il diffuso rifiuto rispetto [redacted] perseverare della pratica della discrezionalità politico-amministrativa, ai diversi livelli istituzionali, nella gestione delle concessioni commerciali. Inoltre la Cee impone all'Italia di adeguarsi alla direttiva che vuole la liberalizzazione delle licenze commerciali, mentre [redacted] gruppo Pannella ha già raccolto le firme necessarie per un referendum popolare che possa garantire la completa liberalizzazione delle licenze commerciali [redacted] degli orari di apertura». Vercelloni [redacted] Villani suggeriscono, tra l'altro, di creare una sorta di consulta [redacted] vracomunale (ben sapendo che le leggi non la prevedono) per valutare i rapporti benefici/costi che la presenza di una grande struttura commerciale comporta. Un tema che scatenerà discussioni. Preannuncia Gianmario Caramanna, della Confesercenti: [redacted] necessita una semplificazione delle procedure ciò [redacted] può significare, per noi, lasciare mano libera all'arbitrio ed [redacted] quei potentati [redacted]nomici che, spesso, dietro il disegno liberista, celano veri [redacted] propri interessi economico-oligarchici».

Il convegno è organizzato dalla Provincia

Al convegno interverranno anche Davide Porta, direttore della Confcommercio, Alberto Macchi [redacted] Giuseppe Moroni, presidenti della Camera di Commercio [redacted] Novara e [redacted] Vco, Patrizia Vernoni e Arturo Bracco, architetti della Regione, Sergio Merusi, sindaco di Novara, Aldo Reschigna, sindaco di Verbania e Luciano Bistaffa, assessore al Commercio di Novara e neodeputato.

Carlo Bologna

Serata sull'alta velocità con l'ascolto di 25 rumori diversi

Treni, la fiera del decibel

Gli esperti hanno voluto tranquillizzare i novaresi: «Disturbo molto contenuto» Ma ci sono state contestazioni: «Solo suoni di laboratorio, le orecchie sono le nostre»

NOVARA. Tre ore [redacted] relazioni tecniche e venticinque audizioni [redacted] treni non sono bastate a convincere molti novaresi. L'altra sera al convegno «L'Alta velocità ferroviaria e il rumore» la maggior parte del pubblico ha lasciato la sala Borsa dopo un vivace scambio di battute con i progettisti. L'incontro era stato promosso dall'Italfer e dal Consorzio per l'Alta Velocità per dare informazioni sul rumore provocato dal treno superveloce.

La serata [redacted] avviata con gli interventi degli esperti. Arthur Fairbrother, consulente delle Fs, ha illustrato, [redacted] termini spesso molto tecnici, le modalità di calcolo del [redacted] squale Scarano, dell'istituto sperimentale Fs, ha descritto gli studi compiuti sui sistemi frenanti [redacted] convogli con [redacted] si è arrivati a sperimentare un treno Etr 500 che a trecento all'ora, alla distanza di 25 metri, produce un livello massimo di rumore di 88 decibel. Contro, ha sottolineato, gli 84 provocati [redacted] passaggio di un Tir lanciato [redacted] cento all'ora.

L'architetto Pietro Romani, dell'Italfer, ha poi analizzato una serie [redacted] rilevazioni acustiche compiute in centri urbani, tra cui anche una realizzata nel [redacted] dalla Legambiente a Novara, all'incrocio tra via Balossini e corso Trieste. I decibel registrati erano superiori alla [redacted] e si aggiravano intorno ai 77 di giorno e ai 68 di notte.

C'è stata pure la testimonianza di Michel Jannelli, tecnico delle Ferrovie francesi, che ha proiettato un video con interviste ai progettisti del Tgv e ad alcune persone abitanti vicino alla linea ad alta velocità. Tutti concordavano sul fatto che il disturbo fosse molto contenuto. E' arrivato quindi [redacted] momento delle audizioni presentate dal professor Alfredo Sacchi del Politecnico di Torino: venticinque «rumori» di autostrade e treni, tra cui il Pendolino (che produce [redacted] decibel), [redacted] merci [redacted] decibel) e i prototipi e le simulazioni dell'Etr 500 (l'obiettivo delle Fs sono gli 85 decibel).

Dure, però, sono state le contestazioni del pubblico. Il Comitato dei cittadini contro l'Alta Velocità di Novara e la delegazione di Marcallo con Casone hanno appeso uno striscione [redacted] la scritta: «Trecento chilometri all'ora ma le orecchie sono nostre». E' stato anche distribuito un documento [redacted] Comitato Habitat della Val di Susa, in cui si avanzavano forti critiche sulla validità delle audizioni proposte.

E p[redacted] le proteste: «Novara vorrebbe divisa a metà e attraversata ogni giorno da 120 passaggi [redacted] treno superveloce - ha detto Caterina Lelli, abitante al quartiere Nord - . Come si può parlare ancora [redacted] vivibilità?».

«Abbiamo sentito soltanto rumori creati [redacted] laboratorio e prototipi» ha incalzato Antonio Micheli, residente a circa [redacted] metri dalla linea progettata. E a quel punto la maggior parte della gente se n'è andata. Ha concluso la [redacted] Giovanni Vallino, responsabile del Progetto Alta Velocità.

Barbara Cottavoz

IL TACCUINO DELLA PROVINCIA

[redacted] AL GIORNALE

[redacted] Parco Valgrande ma [redacted]

Penso che quando [redacted] istituito un parco nazionale naturale la finalità principale sia la salvaguardia dell'intero patrimonio naturale: del suo eco-sistema, le [redacted] specie, i suoi endemismi. Poi un parco nazionale viene istituito dallo Stato, quindi penso sia un ente di diritto pubblico e non privato. Se è di diritto pubblico, perché pagare ancora? Si paga la natu[redacted] come si monetizza l'eccesso o l'usufruizione [redacted] un parco [redacted] divertimenti [redacted] di un museo, pubblico o privato che sia?

Non voglio essere polemico, [redacted] chiaro; e perché provo [redacted] fastidio istintivo che a tutto ciò che facciamo, vediamo, proviamo, bisogna pagare un pedaggio. Anche per vivere? Capisco l'intervento di Valsesia, che stimo, ed è l'intento dello Stato: creare attività di servizio ecc., affinché l'indotto del territorio ne abbia beneficio. Non voglio essere obbligato all'accompagnamento. pos[redacted] essere libero [redacted] scegliere? Voglio commuovermi nel vedere un volo di un aquila e se dovrò qualcosa lo dovrò a lei.

Andrea Giannini, Novara

Tangenziale a Borgo su piloni dello spreco

A Borgomanero è iniziata la supertangenziale [redacted] l'impressione è che le tangenti o [redacted] sprechi del vecchio regime siano ritornati. Noi aspettiamo veramente una grande strada che porti via il traffico dal centro; dove agli incroci ci siano belle rotonde (come all'estero), economiche e salvavita; dove intorno sorgano negozi ed esposizioni, ossia benessere! Invece questa supertangenziale è tutta su pil[redacted]! Come una cattedrale solitaria sul deserto con [redacted] spreco di miliardi da capogiro. Non dimenticatevi che queste superstrade sono disseminate di incidenti mortali, perché essendo così veloci ed avendo accesso a motorini di ogni tipo, il risultato sarà prevedibile. Se il nuovo è veramente iniziato, speriamo che fermi queste tragedie. Che [redacted] buon Governo [redacted] veramente così

Seguono numerose firme
Borgomanero

[redacted] UTILI

AUTOAMBULANZE

Novara: 527.000; **Arona:** [redacted]322) 51.61; **Borgomanero:** [redacted]22) 843 083; **Domodossola:** (0324) 46.600; **Galliate:** 862 222; **Oleggio:** 93.500; **Omegna:** (0323) 61 900/63.669; **Gravellona Toce:** (0323) 848 559 - 865.000; **Stresa:** (0323) 33 360; **Trecate:** 777.900; **Verbania:** (0323) 405.000 - 556.000 - 556.161; **Baveno:** (0323) 924.222; **Mergozzo:** (0323) 80.705; **Orta:** (0322) 911 900; **Grignasco:** S.r.s (0163) 418 617; **S. Maurizio d'Opaglio:** (0322) 967.458; **Lesa:** (0322) 76 697; **Piedimulera:** (0324) 83 188

GUARDIA MEDICA

Novara: 62.60.00; **Arona:** (0322) 51.61; **Borgomanero:** (0322) 81.600; **Domodossola:** (0324) 491.334; **Oleggio:** 91.157; **Omegna:** (0323) 858 111; **Stresa:** (0323) [redacted].844; **Verbania (Pallanza):** (0323) 541.318

[redacted]

A **Novara** oggi sono di turno le seguenti farmacie: *Comunale*, c.so Trieste, 41, tel. 69.20.17, con orario continuativo dalle ore 8,45 alle ore 20,15 (dalle ore 8,45 alle 12,30 e dalle 15,15 alle 20,15 a battenti aperti: mentre dalle 12,30 alle 15,15 il servizio viene effettuato a battenti chiusi, con obbligo di ricetta medica urgente e diritto addizionale di L. 3000) e *Bicocca*, c.so XXIII Marzo 218, tel. 40.21.51, con orario notturno dalle 8,45 alle 8,45 del giorno seguente (dalle 8,45 alle 12,30 e dalle 15,15 alle 21,30 a battenti aperti mentre dalle 21,30 alle 8,45 il servizio viene effettuato a battenti chiusi, con obbligo di ricetta medica urgente e diritto addizionale di L. 7500).

Le farmacie di turno degli altri comuni della provincia, svolgono anche la [redacted] notturna, su chiamata, dietro presentazione [redacted] ricette [redacted] urgenti

Oleggio: *Paracchini*, via Verjus, tel. 91 314.
Cameri/Camignago: *Vanoo*, [redacted] Principale [redacted] tel. 0322/50.055
Cressa: *Gentile*, [redacted] Martiri 29, tel. 0322/86.33.51
Invorio: *Masi*, via Battisti 4/bis, tel. 0322/25.51.25
Verbania (Intra): *Pretti*, via XXV Aprile 30, tel. 0323/40.31.75
Baveno: *Emer*, c.so Garibaldi 47, tel. 0323/92.50.94
Premeno: *Bonomi*, via Regina [redacted] 2, tel. 0323/587067.
Cannobio: *Fida*, p. Angelo Custode 16, tel. 0323/70.138
Domodossola: *Samonini*, [redacted] 6, tel. (0324) 242.310.
Vogogna: *Sacchi*, via Nazionale 43, [redacted] (0324) 87.053
Malesco: *Bovio*, via Tre Acque 6, tel. (0324) 92.310.
Omegna: *Mantegazza*, piazza Beltrami 5, tel. (0323) 61.290 - 643.621.
Sostegno: *Rabozzi*, piazza Repubblica 13, tel. 015/762 082
Stazzano: *Quarna*, via Roma 28, tel. 82.01.39

Dopo breve malattia cristianamente è mancata al grande affetto dei suoi cari

[redacted] Piola vedova Barbanotti

di anni 85

Lo annunciano il fratello **Alberto** con la rispettiva famiglia, gli affezionati nipoti e pronipoti, gli zii, cugini, parenti, la cognata e amici tutti. I funerali avranno luogo a Gozzano sabato 28 c.m. alle ore 15 partendo dalla chiesa S. Maria Assunta. Anticipatamente i famigliari ringraziano quanti prenderanno parte alla mesta cerimonia.

— [redacted] - Milano, 26 maggio 1994.

[redacted] la luce del mondo. Chi segue me non camminerà nelle tenebre, ma avrà la luce della vita» Giovanni, 13.

Si è chiusa la vita, cristianamente vissuta [redacted]

dott. [redacted] Bandini

Lo annunciano con grande tristezza, ricordandone le doti di bontà, rettitudine e generosità la moglie **Jole**, i figli **Maria Pia** con **Enrico** e le bimbe **Alessandra e Laura**, **Marco**, **Stefano** con **Anna** ed i parenti tutti. I funerali avranno luogo sabato 28 corr. alle ore 14 nella chiesa parrocchiale della Madonna Pellegrina, indi la cara salma verrà tumulata nel cimitero di Monticello (Novara). Non fiori, ma una preghiera. Si ringraziano anticipatamente quanti parteciperanno alla cerimonia

— **Novara**, 27 maggio 1994

Daniela, Francesco e Liliana Cassinis, Giuseppe e Federica Ferrari partecipano al dolore della signora Jole e dei figli per la scomparsa del

dott. Geri Bandini

— **Novara**, 27 maggio 1994.

[redacted]

FOTOGRAFIA

«Foto Box» alla «Riseria»

Verrà inaugurata oggi la seconda edizione di «Foto Box», [redacted] mostra fotografica che il centro culturale polifunzionale «La Riseria» di Novara promuove a favore e [redacted] il [redacted] di professionisti, artisti ed appassionati del mondo della pellicola. Apertura alle 17;30. Le opere si potranno ammirare tutti i giorni fino [redacted] 5 giugno in via Conti di Biandrate 11/a con il seguente orario: dalle 15 alle 19; venerdì e sabato dalle 15 alle 19 e dalle 21 alle 23. [r. l.]

[redacted]

Quadri dell'associazione Mir

S'inaugura [redacted] alla libreria «Lazzarelli» di piazza del Rosario a Novara la mostra dei lavori realizzati durante i corsi di disegno [redacted] pittura dell'associazione «Mir». Gli elaborati rimarranno esposti fino al 6 giugno. [c. m.]

[redacted]

«Dialogus» a Borgomanero

S'intitola «Dialogus» la mostra d'arte che s'inaugura oggi [redacted] 17,30 alla Fondazione Marazza di Borgomanero. Due oleggesi sono gli autori delle opere esposte: Giampiero Colombo e Riccardo Oiraw. Prima dell'apertura, ci sarà una conferenza «De mente pupilla», testi [redacted] interventi [redacted] Luciano Barbero, Francesco Beccaris, Ugo Fama e altri. Letture [redacted] Carla Torrero, alle 16,30 nella sala conferenze. Giorni e orari: da martedì a giovedì 14-19, venerdì e sabato 10-12 e 14-19. [m. p. a.]

RITROVI

C'è «Hair» a palazzo Longoni

Con il musical «Hair» presentato dalla compagnia novarese «La Goccia» [redacted] conclude stasera a palazzo Longoni la stagione teatrale di Borgolavezzaro. S'inizia alle 21, biglietti a 10 mila lire. [c. m.]

CULTURA

Mostra sui walser a Orta

Prosegue fino a domenica nella sala consiliare di Orta la mostra «Le comunità walser italiane: la realtà negli oggetti, l'immaginario nel costume». E' aperta da martedì a sabato dalle 17 alle 22, festivi 11-22. [c. m.]

Arona, provoca polemiche il progetto di razionalizzazione

«No alla fusione dei licei»

Protestano i genitori del classico «D'Anghiera» che sarà annesso allo scientifico «Fermi». Deciso un esposto da inviare al ministero ed al provveditore agli studi

ARONA. I genitori degli alunni del liceo classico «Pietro d'Anghiera» di Arona, venuti a conodal progetto di razionalizzazione delle scuole della provincia Novara, contestano la prospettata annessione dell'istituto al liceo scientifico «Enrico Fermi» di Arona.

«Il 'Pietro d'Anghiera' - dicono - è l'unico liceo classico statale della provincia, oltre a quello del capoluogo, e ad hanno sempre fatto riferimento coloro che hanno sentito come elemento preminente per la formazione dei loro figli le finalità proposte liceo classico. In particolare confluiscono attualmente ad Arona studenti provenienti da Stresa, Borgomanero, Oleggio, Orta e dal distretto numero 5 della vicina provincia di Varese, privo di questo tipo scuola. Tutto ciò è stato reso possibile da Consiglio di Istituto attento alle esigenze della popolazione scolastica, che ora è destinato ad essere sostituito con quello di una scuola che ha un più ridotto bacino di utenza perchè appartiene ad una tipologia più diffusa nel territorio».

Nell'esposto che sarà inviato al Ministero della pubblica istruzione, al Provveditore agli studi Pietro Cataldo che conosce bene la realtà scolastica della sua città e al futuro sindaco di Arona, i genitori degli alunni affermano «aver iscritto i propri figli al liceo classico anche perchè tale istituto non è gravato dai problemi delle grandi scuole e può permettere ai docenti di svolgere una efficace opera non solo culturale ma anche morale: aspetche preme specie in questi tempi che vedono gli adolescenti sempre più esposti ad ogni sorta di pericolo».

In buona sostanza, sarebbero proprio le modeste dimensioni della scuola (dieci classi, di duecento studenti) a garantire che ogni alunno possa essere seguito individualmente nel suo iter scolastico, riducendo quindi i casi di abbandono e di disaffezione allo studio. «Siamo anche a conoscenza - affermano i genitori - che i competenti organi superiori hanno deliberato senza il dovuto ed obbligatorio parere, previsto dalla legge, da parte degli organi collegiali e dell'autorità comunale di Arona. Dopo quanto espresso ribadiamo l'assurdità di tale provvedimento, che non tiene conto della tradizione culturale dei licei classici, e chiediamo la revoca dall'annessione ed il mantenimento dell'autonomia della scuola frequentata dai nostri figli, confidando nella stessa deroga applicata liceo classico statale di Novara».

Sandro Bottelli

NOVARA

Un convegno sui minori

Disagio minorile: che fare? Se n'è parlato all'hotel Europa nel convegno organizzato dalla Regione. Il seminario ha avuto lo scopo di favorire la diffusione di modelli di progetti già realizzati in Piemonte. Sono intervenuti l'assessore regionale all'Assistenza Emilia Bergoglio, l'assessore comunale all'Istruzione Teresita Giuliani e rappresentanti del Provveditorato, della Prefettura, delle Usl e delle associazioni . Tra le iniziative finanziate parte dalla Regione figurano l'attività svolta a Novara dalla comunità giovanile di via De Amicis e un progetto realizzato dalle scuole e dal Comune di Baveno per il recupero e mantenimento di con la collaborazione dei ragazzi delle medie e delle superiori. «L'incontro ha voluto essere momento di confronto per chi lai ragazzi - ha detto l'Bergoglio - affinché possa in un clima di costante . [b. c.]

BREVE

Il Coreco boccia ancora la delibera sul circolo

Per la terza volta il Comitato regionale di controllo ha bocciato la delibera del Consiglio comunale per la vendita del circolo di Monticello, proprietà comunale. La vendita del circolo doveva tramite gara di incanto o non trattativa privata. [c. m.]

BORGOLAVEZZARO

La piattaforma ecologica apre a giorni e orari fissi

C'è una piattaforma ecologica per la raccolta dei rifiuti ingombranti e vegetali. Comune ha predisposto un di utilizzo: lunedì e mercoledì pomeriggio e il sabato per tutta la giornata. [c. m.]

CRESSINO

Oggi Consiglio comunale e incontro con il Vescovo

Il Consiglio comunale è convocato stamattina alle 10. Alle 11 giunta e consiglieri si incontreranno il vescovo di Novara monsignor Renato Corti, che è in visita pastorale alla comunità. [c. m.]

Oggi il convegno all'Approdo di Pettenasco

«Ecomuseo» del Cusio per rilanciare il turismo

PETTENASCO. La comunità Lago d'Orta s'interrogano sulla fruizione dei presidi di te e cultura quale supporto alle attività economiche. E' quanto già avviene all'estero dove potenziamento delle strutture museali, degli eventi artistici, musicali, folkloristici arricchisce l'offerta turistica.

Il Lago d'Orta Il Sacro Monte e storiche basiliche [S.Giulio e S.Giuliano, Madonna del Sasso e la Bocciola], la torre di Buccione, i musei d'arte moderna Fondazione Calderara a Vacciago e degli strumenti musicali a Quarna Sotto; i concerti del Festival di Musica Antica, della Terrazza del San Rocco, del Monte Mesma, Settembre a Casa Tallone, presenta un quadro di grande suggestione: «Bisogna però coordila presentazione inserendo altri momenti cultura e curiosità le esposizioni che potrebbero essere allestite - dice Alberico Di Meo della Tourmanagement, agenzia specializzata nella promozione - dalle aziende più note nel settore degli articoli casalinghi, valvolame e rubinetteria, sete artificiali che hanno sede attorno al Lago d'Orta». Sull'argomento il Comune Pettenasco e l'Azienda di Promozione Turistica del Lago d'Orta hanno indetto per oggi alle 16 all'Approdo convegno «L'Ecomuseo del Lago d'Orta». Oltre al professor Di interverranno tecnici specializzati quali Antonia Cincioni, Barbara Flores, Aldo Azzari, Francesco Mongiello. Illustreranno iniziative di strategie e di marketing su ipotesi progettuali, fra cui quella del museo del legno di Pettenasco, frutto di un'idea pittore Mauro Maulini.

Sulle esperienze degli eco-musei in Europa, visti come importante riserva turistica, parlerà l'architetto Bruno Gandino. Il convegno, al quale parteciperanno, con amministratori, operatori e tecnici del settore, i presidenti della Camera Commercio Alberto Macchi e dell'Evaat Sandro Porzio, verrà concluso dall'assessore provinciale Paolo Cattaneo. [r.b.]

Oggi all'Est Sesia

Si festeggiano i novaresi maestri del lavoro

NOVARA. I novaresi insigniti quest'anno e nel '93 delle «Stelle al merito» saranno festeggiati stamane, nel del «Convegno dell'amicizia», la manifestazione organizzata dalla Federazione maestri del lavoro d'Italia.

A loro l'amministrazione Provinciale consegnerà una medaglia d'argento. Il convegno, giunto all'undicesima edi, si apre alle 9,40 con la funzione religiosa, la visita all'archivio storico delle «Acque e terre irrigue» e al palazzo dell'Est Sesia, in Negroni. Alle 11, dopo premiazione dei Maestri, saranno consegnati i riconoscimenti a tre studentesdell'istituto «Mossotti». Silvia Umillo, Lidia Tartarelli e Chiara Bovio sono le vincitrici del concorso collegato al «Primo incontro scuola-lavoro», organizzato dalla Federazione. La cerimonia di consegna dei riconoscimenti si chiuderà con la premiazione del geometra Alberto Gentina di Arona, insignito del titolo di «Alfiere del lavoro 1994». [c. m.]

Raduno autoamatori

Parte oggi la due giorni motoristica

NOVARA. Con una «due giorni motoristica», in programma per oggi sabato e domani domenica l'Autoamatori Club Novara Acn ricorda i dieci anni di attività del sodalizio. Per il raduno motoristico questa è la quarta edizione. Vecchie glorie due e quattro ruote daranno vi ad una manifestazione patrocinata da Provincia, Comune e Unione Artigiani-Confartigianato. Ospiti dell'associazione novarese alla «due giorni» sono una delegazione di soci del Ferrari Club Italia e dell'Honda club Gold Wing. Come sempre, le auto e moto d'epoca richiameranno in città un folto gruppo di appassionati. Il programma apre sabato alle 14,30 in piazza del Duomo con una mostra statica. Alle 16,30 i mezzi sfileranno per le vie del centro storico. Domenica mattina le auto partiranno per un tour nelle campagne novaresi. Nel pomeriggio i partecipanti al raduno impegnati sul piazzale della «Clerici», in una gara di «abilità alla guida». [c. m.]

Da una settimana a Bellinzago un invalido e il figlio aspettano che Rita, 46 anni, si faccia viva

«Cara mamma, ci manchi tanto. Torna a casa»

Il messaggio per la donna che è andata via, esasperata dalle liti

Felice Sacco ha 57 anni e abita in via Libertà Da una settimana spera che la moglie gli telefoni Con il pensionato ora è rimasto soltanto il figlio di 11 che si unisce all'appello disperato per convincere la mamma a tornare a casa

BELLINZAGO. Niente da fare. Rita non è fatta viva. Il marito Felice Sacco, anni, ha passato un'altra giornata seduto sul divano, con il telefono e una statuetta della Madonna sul tavolino. Nella notte ha riempito quattro facciate di foglio protocollo. Anche il figlio, che Felice Sacco aveva avuto da una precedente relazione, ha scritto un tenero appello. Rita, 46 anni, se n'è andata sabato, dopo un litigio. Nella di via Libertà è calato pesante silenzio.

Prima risuonavano spesso le grida delle discussioni fra Felice e Rita, a volte per problemi nell'educazione di B., il figlio di 15 anni che la donna aveva avuto dal precedente marito, poi deceduto. L'ultima litigata per Rita è stata decisiva. Ha portato via anche suo figlio.

«Scrivo prima che sia troppo tardi - sono le parole di Felice Sacco - a una donna che amo tanto. Riconosco di aver sbagliato, mi sono pentito. Ti aspetto tutto cuore, vedo l'ora riabbracciare te e B.». La lettera continua, lunghissima. E il figlio di Felice, che ha 11 anni: «Cara mamma, G., e papà stiamo soffrendo. Ti aspettiamo al più presto possibile».

Nella casa dei Sacco si recano ogni giorno l'assistente sociale e il medico. Felice, che è pensionato invalido, soffre di pressione alta e deve prendere medicine. Ma fuma troppo. Da sabato Rita si è fatta viva soltanto con i carabinieri. Ha chiesto che Felice sia informato: non ha intenzione di tornare. Adesso lui piange e ricorda quando aveva comprato un piccolo orto, poi intestato a lei, e anche un bel motorino Garelli, da regalare al figlio di 15 anni per il prossimo compleanno. Ma forse queste cose non bastano, a Rita, per cancellare litigi e dispiaceri. [m. p. a.]

Aut. Min. Pich.

PRIMA VISIONE ROVER

Uno spettacolo entusiasmante Vi attende. Ne sono interpreti nuove stelle insieme all'eccezionale cast Rover: dalle scattanti Mini e Rover 100 all'esclusive 200 e 400 berlina, cabrio e coupé, dalla nuovissima Rover 600 alla prestigiosa 800. Grazie a loro potrete partecipare al Concorso che mette in palio splendidi premi. Vi aspettiamo.

CIAK si premia

1° PREMIO Una Mini Classic 35
2° PREMIO 3 viaggi ad Hollywood per 8 persone
3° PREMIO 500 cofanetti 2 "Tutto Fellini"

DAL 27 AL 29 MAGGIO ORE 13 PRESSO:

Autonova

NOVARA - S. Sempione 32 - Tel. (0321) 622.211
BORGOMANERO - v. Novara 318 - Tel. (0322) 846.588

BODRATO MOBILI

affari in vista

sconti dal 20% al 60%

RINNOVO LOCALI

cucine minotti
AXIL
FEG
seven
INSA
BONTEMPI
TETIDE
porada idee e complementi
Busnelli
BBB

A Domodossola un ufficio raccoglie i ricorsi sulle bollette

La stangata dell'acqua

Pronti moduli prestampati per i cittadini che vogliono chiarezza sugli importi
In città le tariffe sono più del triplo che a Villa, a Crevoladossola si paga a forfait

DOMODOSSOLA. Un ufficio comunale a disposizione dei cittadini che protestano per le superbollette dell'acqua potabile. Il servizio riguarda in generale tutte le società concessionarie, quindi anche gas e pubbliche affissioni. Ma in que[redacted] momento è alle supertariffe dell'acqua che sono rivolti gli strali degli utenti che continua[redacted] a vedersi fatturare cifre esorbitanti, nell'ordine [redacted] parecchie centinaia [redacted] migliaia di lire per famiglie medie.

Nel nuovo «ufficio concessionarie» istituito in Municipio, che [redacted] capo alla commissione presieduta da Giorgio Goggio, noto professionista nel campo della consulenza e gestione immobiliare, sono già pronti moduli prestampati per i cittadini che vogliono chiarezza sull'importo delle bollette.

Il modulo fa esplicitamente riferimento alla convenzione fra la società dell'acquedotto e il Comune di Domodossola e al regolamento per l'erogazione. Il cittadino deve solo completarlo con i propri dati, [redacted] numero di codice di utenza ricevato dalla bollette e le argomentazioni del ricorso.

Il Comune provvederà poi a ottenere le spiegazioni, e le eventuali rettifiche delle bollette, dalla società. «L'insediamento della [redacted] per i rapporti fra utenti [redacted] società concessionarie è stato il primo atto della nuova amministrazione - ha ricordato il sindaco Ettore Angius - appena sono arrivato in Comune sono stato subissato da una valanga di proteste. Abbiamo dovuto faticare parecchio per mettere insieme la documentazione necessaria al funzionamento della nuova commissione. I carteggi erano sparsi nei vari uffici, mancavano atti fondamentali che abbia[redacted] dovuto farci consegnare dalle stesse concessionarie. Ora abbiamo finalmente gli strumenti per intervenire e abbia[redacted] creato un vero e proprio ufficio reclami [redacted] disposizione dei cittadini».

Giorgio Goggio ha illustrato le iniziative della commissione nei confronti della società dell'acquedotto: «Abbiamo ottenuto la restituzione, già nelle prossime bollette, di una quota addebitata nel '91 a titolo di anticipo consumo. Ci siamo opposti anche alla retroattività degli aumenti anche se [redacted] comitato provinciale prezzi [redacted] ha fatto presente che l'amministrazione comunale di allora non aveva fatto pervenire il proprio parere [redacted] in proposito. Stiamo comunque raccogliendo gli elementi per una proposta complessiva di revisione delle tariffe».

A Domodossola l'acqua potabile costa infatti, a una famiglia [redacted] consumi medi, più del triplo che a Villadossola. A Crevoladossola si applica addirittura una tariffa forfettaria di sole 25 mila lire all'anno per un consu[redacted] fino a 150 metri cubi.

Secondo uno studio dell'Unione consumatori, con una gestione più accurata [redacted] efficiente, la tariffa base dell'acqua potabile per usi domestici poteva essere più bassa negli anni scorsi: 200 lire in [redacted]tro cubo per il 1992, almeno 150 lire per il 1993.

La nuova commissione delle concessionarie [redacted] intenzionata a far rispettare anche la nuova normativa che preveda un monitoraggio costante del potere calorifico del gas di città. I [redacted]trolli [redacted] effettuati [redacted] la collaborazione dell'istituto professionale «Galletti» e di [redacted] laboratorio privato.

Adriano [redacted]

C'è una [redacted] fra il Comune e la società dell'acquedotto (nella foto)

Ad Altaitalia

Macugnaga supera Fobello e va in finale

SUNO. Gran battaglia giovedì [redacted] tra Macugnaga e Fobello per decidere chi avrebbe dovuto occupare l'ultimo posto disponibile per il girone finale.
La «regina [redacted] Rosa» si è imposta per [redacted] a 14 ed ha così staccato l'ultimo talloncino.
Stiamo naturalmente parlando di «Ore 20,30 tutti in piazza», la kermesse televisiva tra Pro Loco, che Nico di Orta conduce [redacted] dai teleschermi [redacted] Altaitalia.
Delle trenta formazioni che si erano schierate ai nastri di partenza, accedono pertanto agli ottavi [redacted] finale le novaresi Macugnaga, Cureggio, Sozzago e Mezzomerico, la vercellese San Giacomo e le varesine Sesto Calende, Valganna e Somma Lombardo.
Il primo ottavo di finale va in onda giovedì [redacted] giugno e vede opposte Macugnaga e Valganna. A seguire: Somma Lombardo-Cureggio, San Giacomo Vercellese-Sozzago e Sesto Calende-Mezzomerico. Clamorosa, [redacted] le altre, l'esclusione [redacted] Vergiate, che si era aggiudicata la prima edizione dello [redacted] an[redacted].
Per quanto concerne giochi e premi, hanno vinto Giuseppina di Ghemme, Antonietta di Novara, Marisa di Omegna, Oreste di Cellio, Antonio di Vintebbio e Mariolino di San Maurizio d'Opaglio. Gli ultimi tre con «Pronto... Stampa». [s. bot.]

Tante le telefonate, il sindaco soddisfatto

Filo diretto, stimolo anche per il Comune

DOMODOSSOLA. Funziona bene il filo diretto fra cittadini e Municipio. Molte segnalazioni sono arrivate all'amministrazione attraverso il [redacted]mero verde (167019427) attivato il primo maggio per favorire un rapporto più diretto con la gente. Lo ha confermato [redacted] sindaco, Ettore Angius, che si [redacted] detto «molto soddisfatto dei primi risultati dell'iniziativa».

Al numero verde risponde notte [redacted] giorno una segreteria telefonica che indica le modalità per lasciare un personale messaggio al Municipio. I messaggi vengono poi smistati agli uffici di competenza. E il Comune risponde a tutti o per telefono o a stretto giro di posta.

I cittadini erano stati invitati a segnalare disfunzioni, [redacted]ze, piccoli problemi [redacted] anche a formulare suggerimenti per migliorare [redacted] funzionamento di alcuni servizi. «Riceviamo parecchie telefonate attraverso la linea verde - ha detto il sindaco - l'iniziativa si sta rivelando davvero molto utile anche per noi amministratori che, con tutta la buona volontà, non possiamo certo arrivare dappertutto. Finora ci sono stati segnalati casi e problemi concreti [redacted] la mancanza di punti luce in via Parri e nella [redacted] circostante. Ho voluto constatare di perso[redacted] e mi [redacted] che i cittadini avevano perfettamente ragione, l'illuminazione pubblica era molto carente, stiamo già provvedendo». Aggiunge Angius: «La maggioranza [redacted] segnalazioni riguarda purtroppo la presenza [redacted] siringhe [redacted] molti punti della città. In questi [redacted] mandiamo subito qualcu[redacted] a toglierle ma [redacted] problema si ripropone fatalmente nei giorni successivi. Diminuite invece le proteste che riguardano la pulizia e il degrado [redacted] alcune zone periferiche della città. I provvedimenti che abbiamo preso per migliorare le cose stanno dando evidentemente i primi frutti». L'amministrazione ha infatti ingaggiato cinque addetti di una cooperativa e li ha affiancati all'unico netturbino che operava in città.

Si sono rivisti all'opera anche alcuni mezzi, Unimog e macchine spazzatrice, che [redacted] fermi da anni. Da un pò di tempo, la città è più pulita anche [redacted] non tutti i problemi [redacted] stati risolti. [a. v.]

Ettore Angius sindaco [redacted] Domodossola è soddisfatto del filo diretto instaurato [redacted] Comune e cittadini

[redacted]

IN BREVE

[redacted]

Tre cori in concerto al Centro culturale

Rassegna di cori, questa sera, nell'ambito del «Maggio Culturale», nel salone del Centro culturale. Si esibiranno i [redacted] «Edelweiss» di Malesco, «Stella Traffiumese» di Cannobio e [redacted] «Valgarina» [redacted] Montecrestese. Proporranno [redacted] meglio del loro [redacted] raffinatissimo repertorio. [re. ba.]

VERBANIA

Bancarotta, condannata imprenditrice [redacted] Gargallo

Ha patteggiato la pena ad un [redacted] e [redacted] mesi, con i benefici [redacted] legge, Petronilla Spanò, 31 anni, [redacted] Gargallo. Doveva rispondere del reato di bancarotta per il fallimento della ditta «ABS» di cui era titolare. L'imputata, difesa dall'avvocato Sergio Vozzi, aveva distratto dall'attivo fallimentare 55 milioni in assegni che risultavano provento di una rapina, ai danni [redacted] Giovanni Poletti, [redacted] cui si era interes[redacted] l'autorità giudiziaria di Aosta nel 1991. [a. r.]

[redacted]IA

Pensionato di 70 anni giudicato per atti di libidine

Sabino Colante, [redacted] anni, è [redacted] condannato ieri ad un [redacted] mesi [redacted] l'attenuante della seminfermità mentale. Il pm aveva richiesto la condanna a 3 anni di reclusione. L'imputato era accusato di atti [redacted] libidine [redacted] una minore [redacted] 14 anni. L'episodio risale [redacted] dicembre dello scorso anno, in occasione della festa patronale [redacted] Santa Lucia, a Suna. [a. r.]

I NUOVI RICARICABILI PHILISHAVE VI SFIDANO A CAMBIARE IDEA.

Soddisfatti o rimborsati. Grazie a questa garanzia d'acquisto, valida fino al 31 maggio, i nuovi ricaricabili Philishave vi sfidano a cambiare idea sulla vostra [redacted]. Scoprite con i rasoi Philips un nuovo modo di radervi, più piacevole e più confortevole, grazie [redacted] nuove testine con Microgroove ed all'innovativo dispaly multifunzionale a cristalli liquidi. La sfida dura 30 giorni: [redacted] entro questo periodo non sarete stati conquistati dal vostro nuovo rasoio Philishave ricaricabile, potrete restituirlo ed essere completamente rimborsati. Che ne dite? Per Philishave è una bella sfida, per voi un'ottima garanzia.

PHILIPS

GARANZIA [redacted] O RIMBORSATI

In vendita da:

VIPIANA VIDEO

Via Marengo, 64 - ALESSANDRIA
Viale Cavalli D'Olivola, 6 - CASALE MONFERRATO
Via Asti, 39 - MURISENGO
Via Giuliani, 70 - NOVARA
Via Galileo Ferraris, 54 - VERCELLI
MONFERRATO SHOPPING CENTER
S.S. Casale Vercelli, 31 - VILLANOVA MONFERRATO

[redacted] Meccanica Ricerca
MODELLISTA
Capace di realizzare prototipi in vari materiali e [redacted] esperienze nell'utilizzo di macchine CNC.
Per informazioni telefo[redacted] ore ufficio
0323/402.302

Per affidamento area di servizio autostradale (parte carburante) zona Novara laghi [redacted] compagnia petrolifera cerca
NUCLEO FAMILIARE
Requisiti graditi: precedenti esperienze commerciali non necessariamente nel settore. Telefonare 0321/452910 per appuntamento.

[redacted]
CERCA
ACQUISITORI IMMOBILIARI
Buone possibilità di guadagno. Tel. 0323/641.850.

Azienda operante nel campo materiale [redacted] pulizie (carta e detergenti) nel settore azienda, comunità e ristorazione **ricerca agenti** con provata esperienza [redacted] vendita. Offre forti provvigioni più portafoglio clienti. Zona di Novara e Biella.
Telefonare [redacted] ufficio 0331/34.38.05-34.38.25.

ECONOMICI

3 Lavoro offerte

[redacted] offriamo 1[redacted] mese per ricerca di [redacted]. [redacted] appuntamento: Novara 0321/620765; Borgo[redacted] 0322/845948; Omegna 0323/866201.

ABBIAMO NECESSITA'
di selezionare signore/ine interessate a lavorare con i bambini. Previa formazione teorico/pratica in collaborazione con asili nido e scuola materne. [redacted] appuntamento tel. 0321 391.480 - 391.433.

Ci rivolgiamo a persone possibilmente con esperienza vendita spazi pubblicitari, in grado di assicurare massima serietà e stabilità, zona Verbano Cusio Ossola. Si offre prodotto altamente innovativo e remunerativo. Telefo[redacted] 02/947.1097 ore 9 - 13.

TI PRESENTIAMO LA TUA E LA NOSTRA NUOVA CARTA DI CREDITO:

KEY CLIENT

FAMILBANCA

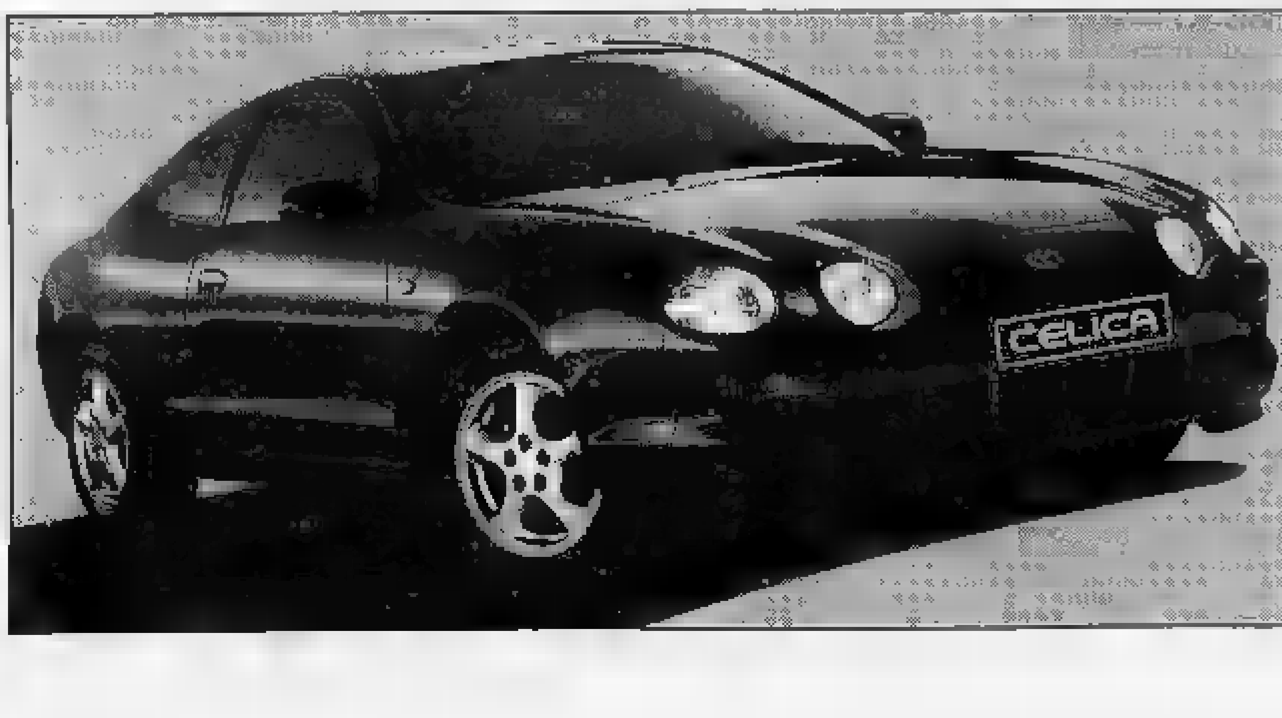

Nuova Toyota Celica.
Il coupé parte da qui.

Top Car
C.so Torino, 26/38 - NOVARA
Nuova sede: Via P. Lombardo 228 - NOVARA Lumellogno
Tel. 0321/456895

E per essere più precisi, parte dalla Celica 1.8, 116 cv, 200 km/h. O dalla Celica 2.0 GT, 175 cv, 225 km/h. O dalla Celica 2.0 GT Four, 242 cv, 245 km/h. Partite da lì.

TOYOTA Idee guida.

Si conclude oggi il primo «faccia a faccia» fra i candidati a sindaco nei Comuni del Novarese

Omegna, impegni per amministrare

La città attende il rilancio di industria e turismo

LE DOMANDE

1 Oggi registriamo [illegible] fuga dalla politica. Qual è, invece, la motivazione che l'ha spinta a candidarsi in [illegible] momento così delicato della vita amministrativa di Omegna?

2 Con quale programma si presenta agli elettori? [illegible] programma che avete presentato alla cittadinanza è lungo e complesso. Quali sono i punti fondamentali?

3 Quali sono, a suo giudizio, le cose più urgenti, prioritarie, per Omegna, città in piena evoluzione?

4 Come sarà composta la futura amministrazione se sarà eletto? Lei ha già pronta una squadra e con quale criterio ha già scelto o sceglierà i componenti?

A CURA DI Vincenzo Amato

Forza Omegna

«Cantieri pilota sull'area Pietra»

Eraldo Beltrami, di «Forza Omegna»

«Impegnarsi per la propria città è un dovere»: il pensiero di Eraldo Beltrami, candidato sindaco della lista civica «Forza Omegna», è tutto sintetizzato in questa breve frase. Beltrami, 69 anni, che fa politica attiva dal 1970 fu già sindaco di Omegna dal 1980 al 1985 ed è stato presidente di numerosi enti e consorzi.

1) Mi ha spinto [illegible] grande senso del dovere per «cosa pubblica» [illegible] soprattutto, me lo si consenta, l'amore per la mia città. Sono in politica perché ho raccolto l'eredità spirituale di [illegible] fratello ed è un impegno morale che voglio mantenere.

2) Tanto per cominciare: scandaloso che mentre tutto il mondo corre dall'architetto Renzo Piano per farsi fare progetti, noi di Omegna che il suo progetto lo abbiamo bello e pronto lo teniamo nel cassetto.

3) E' una domanda che tutti mi fanno: [illegible] se per priorità ci fosse una particola e scadenza temporale. Per priorità ci sarebbe anche [illegible] disoccupazione. Io avevo una proposta che a suo tempo avevo fatto agli imprenditori locali: realizzare dei «cantieri-pilota» sull'area Pietra dove si imparava a costruire [illegible] secondo la geografia [illegible] la morfologia della nostra terra.

4) Dirò francamente che [illegible]cherò, perché auspico [illegible] maggior coinvolgimento possibile, persone che non sono nelle no[illegible] liste, di Forza Omegna. Ho in mente progetti che potrebbero cambiare la città e per questo in Giunta cercherò di avere non i tanto declamati «tecnici» ma degli esperti che sappiano coniugare le esperienze specifiche dei settori con le esigenze umane e sociali della popolazione. [v. a.]

Progressisti

«Protagonisti anche i bimbi»

Teresio Piazza, candidato per la sinistra

Un'offerta di servizio alla città di Omegna: così Teresio Piazza, 62 anni, candidato sindaco dei pds, di Rifondazione Comunista e della lista civica Omegna Domani, definisce lo [illegible] presenza alle amministrative del 12 giugno. La carica di sindaco l'ha già occupata, per appena un anno, nella precedente legislatura; fu però consigliere comunale all'epoca dell'amministrazione Boldini. Impegnato da sempre in attività sociali è stato direttore della filiale omegnese di un istituto bancario.

1) Lo ritengo un dovere civico. Dovrebbe [illegible] un dovere per qualsiasi cittadino. Qualcuno mi definisce «vecchio»: sarà per via dell'età. Ma mi sento giovane dentro, in quanto ad idee, entusiasmo e voglia di lavorare.

2) Il nostro programma parte dalla constatazione che Omegna non è più la città industriale di una volta. Rilanciare la città ed il suo hinterland, in chiave turistica, trasformando il territorio attraverso [illegible] sviluppo urbanistico: area Pietra, Piano regolatore [illegible] piano particolareggiato tanto per cominciare.

3) Miglioriamo da subito [illegible] piccole cose, che, quando non funzionano come spesso accade, sono poi quelle che fanno sentire [illegible] disagio i cittadini. Rendere vivibile la città lavorando sulle opere esistenti [illegible] favore della terza età, dei giovani e dei bambini.

4) Per correttezza [illegible] onestà nei confronti degli elettori, ritengo sia un preciso dovere presentarsi [illegible] 12 giugno con già pronto l'elenco degli [illegible]. Chi saranno? Tra qualche giorno lo dirò, di certo persone disponibili, competenti e appassionate. [v. a.]

Popolari

«Ridisegniamo la Provincia»

Giorgio Lapidari, democratici-popolari

Più doveri [illegible] confronti della comunità e meno pretese da parte dei singoli. Giorgio Lapidari, 68 anni, farmacista e [illegible] didato alla carica di sindaco per la lista Democratici Popolari-Omegna Nuova, si presenta con queste battute.

1) Sono [illegible] in campo, così come la lista che mi candida, perché sono venute meno le condizioni per un collegamento con altre liste. E per coerenza. Non [illegible] vergogno a dire che avverto il peso di tutta la responsabilità nel rappresentare una lista formata da persone di grande caratura morale [illegible] grandi qualità sul piano umano [illegible] professionale, frutto [illegible] un'esperienza democratica e cristiana che viene [illegible] lontano.

2) Il nostro programma ed il [illegible] impegno nel rilanciare Omegna ruota attorno a un argomento che molti fanno finta di ignorare: quello della nuova provincia che così come è stata definita e disegnata penalizza soprattutto Omegna e dunque è da rivedere nei suoi confini.

3) [illegible] urgente c'è il Piano [illegible]golatore [illegible] rivedere e riproporre in sintonia [illegible] Casale Corte Cerro e Gravellona Toce che potrebbe [illegible] affidato all'architetto Renzo Piano. Con gli altri comuni abbiamo interessi veramente «comuni», quali l'acquedotto Sorella Acqua, il problema degli anziani e l'intero sviluppo urbanistico dei [illegible] centri che già oggi formano un'unica via abitativa. E poi facilitazioni sul piano fiscale per la difesa dei monoredditi rispetto ai plurireddití.

4) La mia «squadra»? La sceglierò sulla base delle capacità professionali e soprattutto libe[illegible] da formule populistiche e demagogiche. [v. a.]

IN BREVE

MERGOZZO

In discussione il progetto dell'impianto di compostaggio

L'amministrazione comunale ha indetto per lunedì alle 21 nella sala municipale una riunione per illustrare il progetto dell'impianto [illegible] compostaggio, la cui realizzazione [illegible] prevista da parte del Consorzio Basso Toce lungo la provinciale tra Gravellona [illegible] Mergozzo nei pressi del forno inceneritore. Nelle scorse settimane il progetto ha suscitato azioni di protesta da parte degli abitanti soprattutto della zona di Pratomichelaccio, accanto alla quale l'impianto dovrà sorgere. [s. r.]

STRESA

Nuova carta turistica dedicata al Verbano

Una nuova edizione aggiornata della carta turistica del Verbano e delle zone circostanti [illegible] diffusa a cura dell'azienda di promozione turistica del Lago Maggiore. La mappa comprende tutte le indicazioni utili per i turisti riferite all'intero territorio della nuova provincia del Verbano Cusio Ossola. [s. r.]

VERBANIA

Sostituito un consigliere, entra Perazzi

Mauro Perazzi è subentrato quale nuovo consigliere comunale al dimissionario Leonardo Fioravanti. Presentatosi alle elezioni [illegible] '90 nella lista della Lega Nord, Perazzi ha dichiarato di occupare il seggio di palazzo Flaim quale indipendente. [s. r.]

OMEGNA

Candidati alle Europee, incontri negli hotel

Forza Italia presenta nel Cusio e nell'Ossola alcuni candidati alle elezioni del Parlamento Europeo del 12 giugno. Oggi Aldo Arroni e Giampiero Boniperti saranno presenti all'hotel Croce Bianca di Omegna alle 17 e al Motel Internazionale [illegible] Domodossola alle 21. Lunedì toccherà ad Antonio Zunino, economista, che sarà presente all'hotel Croce Bianca alle 11,30, di Omegna, al Motel Internazionale di Domodossola alle 16,30 [illegible] al Grand [illegible] Majestic [illegible] Verbania alle 18,30. [c. m.]

VERBANIA

Mostra di tarocchi e [illegible] di divinazione

Una collezione di oltre cento mazzi [illegible] tarocchi e carte da divinazione [illegible] epoche [illegible] Paesi diversi viene esposta oggi e domani, dalle 10 alle 22, sotto i portici municipali di Pallanza. «Le carte parlano» (questo il titolo della mostra) è allestita a cura di Mariella Rossi (conosciuta come Samantha) con il patrocinio del Comune e il ricavato, a libera oblazione, verrà interamente devoluto alla Croce Verde verbanese per l'acquisto di una nuova ambulanza. [s. r.]

Abitava da solo

Suicida a [illegible] anni [illegible] il gas di scarico dell'auto

CANNOBIO. Ha raggiunto in auto, ieri mattina presto, i tornanti della Valle Cannobina e dopo aver parcheggiato in una piazzola ai margini della strada, ha lasciato il motore acceso collegando il tubo di scarico all'abitacolo. Ha chiuso i finestrini [illegible] attivato, probabilmente, anche l'impianto di riscaldamento.

Sarebbe [illegible] dunque inevitabile, per Roberto Pifforo, 42 anni, la morte per asfissia da ossido di carbonio. L'auto, con [illegible] bordo il corpo senza vita del poveretto, [illegible] stata notata da alcuni passanti che immediatamente hanno allertato i carabinieri della stazione di Cannobio. [illegible] ormai non c'era nulla da fare.

Dopo i primi accertamenti e l'intervento del magistrato, dottor Paolo Barlucchi, le indagini [illegible] proseguite da parte dei carabinieri della Compagnia di Verbania. Roberto Pifforo abitava [illegible] Cannobio in via Umberto 1° e pare vivesse solo, in un monolocale, dopo la separazione dalla moglie.

Non si [illegible] molto della vita privata dello scomparso ma sembra che non soffrisse di particolari stati depressivi, tali da giustificare il gesto.

La notizia della tragica morte di Roberto Pifforo ha suscitato profonda impressione in tutto il paese.

Sulla vicenda è comunque mantenuto un comprensibile riserbo. [a. r.]

Ford MONTANARA

PROMOTION Car

MAGGIO... "LE IDEE FIESTA"

SCEGLI TRA QUESTE 15 LA FIESTA CHE PREFERISCI

TELEFONA [illegible] 57.13.50 PER OGNI INFORMAZIONE	RADIO [illegible] 3 R	VETRI ELETTR.	CHIUS. CENTR.	VERNICE MET.	TETTO APRIBILE	PARAURTI TINTA	SERV[illegible]STERZO	CLIMATIZZAT[illegible]	PRED. RADIO	PREZZI DI LISTINO CHIAVI IN MANO	PREZZI MAGGIO CHIAVI IN MANO
1 [illegible] 3P		•	•	•					■	16.710.000	15.000.000
[illegible] 5P	■	•	•							17.625.000	15.900.000
3 [illegible] 3P		•	•	•		•				17.180.000	15.600.000
4 1300 CAYMAN [illegible] 3P	•	•	•	•		•	•			[illegible]	16.500.000
5 1300 CAYMAN BLU [illegible]	•	•	•	•		•				17.705.000	15.900.000
[illegible] 1300 CAYMAN BLU [illegible]		•	•	•	•	•			•	17.690.000	16.100.000
7 1300 NEWPORT [illegible]	•	•	•	•			•			18.585.000	[illegible].000
8 1300 NEWPORT 3P		•	•	•			•		■	18.207.000	16.200.000
[illegible] 1100 CAYMAN BLU [illegible]	•	•	•	•		■				[illegible]	[illegible]
10 [illegible] BLU [illegible]	•	•	•	•		•				19.395.000	17.300.000
11 1300 CAYMAN BLU [illegible]	■	•	•	•		•		■		20.545.000	18.050.000
[illegible] NEWPORT [illegible]	•	•	•	•			■			18.585.000	[illegible]
13 [illegible] NEWPORT [illegible]		•	•	•			•		•	18.207.000	[illegible]
14 [illegible] 3P		•	•	•	•				•	16.420.000	[illegible]
15 [illegible] CAYMAN BLU [illegible]	•	•	•	•		•		•		19.595.000	17.400.000

MONTANARA Ford QUALITA' IN AZIONE

VERBANIA - VIA RENCO 59 - TEL. 0323 / 571350

LAGO [illegible] - PREMENO A 1000 MT DI QUOTA

RESIDENCE LOCALITA' «PIAN DI SOLE»

SOTTO [illegible] TETTO DI LEGNO [illegible] UN [illegible] SUL LAGO

Appartamenti [illegible] varie metrature, finiture signorili, su due piani, mansarda o taverna, giardino privato, prossimità campo da golf, sciovia ed eliporto, parco privato con laghetto e campo da tennis. Possibilità di tagli personalizzati. Per prenotazioni telefonare allo 0323/555800

Dal Verbano a Vigevano le anticipazioni sui tour

Per l'estate sono in arrivo Pooh, Vecchioni e Nomadi

NOVARA. Conto alla rovescia per l'estate. Quella novarese, intesa come rassegna [redacted] spettacoli e manifestazioni, sarà quasi tutta dedicata ai talenti di casa nostra: attori, danzatori, rock band e orchestre. L'assessore Roberto Cota sta lavorando alla [redacted] a punto definitiva del cartellone. Non mancheranno il [redacted] all'aperto, i balletti [redacted]si e recitals nei quartieri. Mancheranno, invece, i big della musica leggera. «Colpa dei tagli al budget - non nasconde l'assessore - ma mi sto impegnando perché [redacted] siano comunque proposte di prima qualità».

Qualche anticipazione arriva anche dal Lago. Dove, fra l'altro, novità interessanti potrebbero esserci in piazze generalmente poco inclini ad ospitare big della musica leggera, come Arona e Stresa. A Verbania giugno si [redacted] con le «99 Posse», una delle più apprezzate rap band. Sarà di scena il 9.

Il 17 doppio appuntamento: a Bellinzago, nel club Bulè, c'è Leone di Lernia, uno dei mattatori del «Fausto Terenzi Show» di RadioMontecarlo. Dalla grossolana comicità in musica al rock italiano: a Novara, sala Colosseum, la stessa sera c'è la superband «Sinergia». Ne fanno parte, fra gli altri, l'ex Vanadium Pino Scotto e il chitarrista [redacted] Ruggeri, Luigi Schiavone.

I Pooh aprono il 7 luglio la tournée a Vigevano, nell'ambito della rassegna «Musica in castello» allestita dall'assessorato comunale alla Cultura. La [redacted]mana successiva, [redacted] 14, sempre per la stessa manifestazione è annunciato Roberto Vecchioni con la [redacted] estiva del bel concerto «Blumùn». I Pooh potrebbero [redacted] anche sul Lago, precisamente a Verbania. Da tempo gira voce di una data, [redacted] 5 luglio; ma a questo punto la «prima» nazionale non sarebbe più a Vigevano.

Non potevano mancare, poichè da ben tre mesi non si fanno vedere, i Nomadi: saran[redacted] [redacted] 16 luglio a San Maurizio d'Opaglio, dove si sono già esibiti l'anno scorso. A fare gli onori di casa l'intraprendente Fans Club Lago d'Orta.

Tante voci e poche certezze? Vero. [redacted] colpa è [redacted] po' anche dei Mondiali di calcio. Quale artista [redacted] [redacted] sentirebbe [redacted] esibirsi, tanto per fare un esempio, in contemporanea o quasi [redacted] Italia-Brasile? Bisogna fare bene i conti. La tendenza [redacted] comunque di rischiare in piazze importanti, [redacted] proprio si deve.

«Aspettiamo segnali dai Co[redacted] per muoverci - conferma Luciano Zucchet, della [redacted] d'Arte di Torino - anche se tra fine giugno e luglio sarà difficile combinare qualche data». Per consolarsi subito è da tenere presente il concerto di martedì sera, all'auditorium Sant'Anna [redacted] Verbania, del reggaeman jamaicano «Winchester», che fa una decina di serate in Italia.

Maria [redacted]

I Pooh e Roberto Vecchioni fanno tappa in luglio a Vigevano nell'ambito della rassegna «Musica in castello». Il quartetto dovrebbe arrivare anche a Verbania. Alcuni anni fa si era esibito a Omegna

Festival di Stresa

All'organo c'è la star d'Argentina

STRESA. Ancora un interprete di assoluto prestigio per il Festival organistico internazionale. Ospite del secondo concerto, in programma questa sera alle 21,15 nella chiesa parrochiale dei Santi Ambrogio e Theodulo, è Adelma Gomez, la più famosa organista d'Argentina, nota in tutto il mondo per la straordinaria versatilità di repertori. Anche a Stresa, il [redacted] programma spazierà fra autori classici e contemporanei. Aprirà la sua esibizione sul Lago Maggiore con il «Preludio e fuga in sol minore» di Buxtehude, seguito dalla «Fantasia in sol maggiore» di Bach e dalla «Sonata in do minore op. 65» di Mendelssohn Bartholdy. Dopo l'intervallo, Adelma Gomez si concede a pagine [redacted] autori contemporanei: di Piet Kee eseguirà la «Fantasia sul corale» e [redacted] Messiaen tre composizioni tratte dalla «Nativité». La [redacted] sarà conclusa con [redacted] brano che il compositore argentino Alberto Ginastera [redacted] ha espressamente dedicato: «Toccata, Villancigo e Fuga».

Annoverata fra le migliori organiste del Sudamerica, Adelma Gomez vanta tournée in tutto il mondo. Dal 1983 è direttore artistico del «Festival permanente de Organo» a Buenos Aires per il quale ha organizzato più di 700 concerti; tiene lezioni all'Università di San Juan. Attività che le sono valsi i premi Konex (1989) e Sadaic (1992).

[p. cr.]

[redacted]

Al centro auxologico

«Don Chisciotte» rivive in farsa [redacted] alunni-attori

VERBANIA. Nella grande struttura che, a 1700 metri d'altitudine, ospita [redacted] Centro Auxologico Italiano [redacted] Piancavallo e l'annesso ospedale «San Giuseppe», ci sono le classi della scuola elementare e media per i bambini ricoverati.

Sono degenti che arrivano da tutta Italia e qui, nella seziona staccata della Scuola «Ranzoni» di Verbania, hanno modo di proseguire gli studi. Questa mattina e domani i ragazzi concluderanno l'anno scolastico con una recita teatrale dal titolo [redacted]: «Don cosciotto della pancia», parodia della nota opera di Cervantes.

L'iniziativa, che gode del patrocinio [redacted] Provveditore Agli Studi di Novara, nel segno del teatro vedrà l'incontro dei [redacted] g[redacted] della scuola con altre scolaresche del Distretto Scolasti[redacted] [redacted] in un momento di festa, conoscenza reciproca e solidarietà. [p. cr.]

[redacted]

Poesie, testi e aneddoti

Nel quartiere per salvare [redacted]

NOVARA. Poesie, aneddoti, racconti per vivere [redacted] dialetto novarese. «Gh'era 'na volta la puesia [redacted] adess lasùmla mia murì» è il titolo dell'incon[redacted] che si tiene questa sera al quartiere Nord. Riunisce poeti, scrittori e amanti della «lingua» di Novara. S'inizia leggendo [redacted] liriche in dialetto di Sandro Bermani e Dante Ticozzi e si prosegue con un'informale chiacchierata su ricordi e aneddoti tutti novaresi. [redacted] il salto nel passato dura soltanto un at[redacted] e [redacted] pensiero vola subito al futuro: nell'incontro [redacted] studieranno nuove proposte utili per la diffusione [redacted] vernacolo tra i giovani. Alla serata partecipano lo scrittore Nello Guidotti, il poeta Mario Rondonotti, Emanuela Peroni, il cultore del dialetto galliatese Franco Bozzola, l'autore del dizionario novarese Carlo Oglino. «Moderа» gli interventi Sandro Berutti. L'ingresso è libero. [b. c.]

NOTTE GIOVANE

[redacted] di Marco Piatti

[redacted]

Ballando con le stelle

«Ballando con le stelle». Si tratta dell'ultima iniziativa proposta dalla di[redacted] «Le Cave» di Vintebbio. In programma danze, animazione e esibizioni «live» [redacted] [redacted] «Five quartet band», gruppo di nove elementi che propone un repertorio spaziante dal soul al rhythm and blues al rock and roll. Appuntamento a «Lenny» dalle 22,30.

COLOSSEUM

Quelli di Vicolo Corto

La brava vocalist Fiorenza e «Quelli [redacted] Vicolo Corto» sono i protagonisti della nottata in musica al «Colosseum», sotto la Rotonda Massimo d'Azeglio a Novara. Proporranno un repertorio basato su revival e rock melodico Anni Settanta e Ottanta.

[redacted]

I «Rattlesnake»

Una band novarese-oleggese che propone [redacted] vasto repertorio heavy metal con le covers più conosciute: Metallica, Iron Maiden, Gun's Roses. Sono i «Rattle Snake», serpenti a sonagli, e si esibiscono stasera sul palco della birreria «MusiClub» [redacted] Borgolavezzaro.

Marco Baldini, da Radio Deejay al Mirage

[redacted]

C'è Marco Baldini

Direttamente da «Deejay Network» è ospite stasera della discoteca «Mirage» [redacted] Arona Marco Baldini. L'animatore radiofonico toscano è molto conosciuto tra il pubblico dei giovani per animare ogni giorno, con Luca Laurenti, il «contenitore» del mattino, «Baldini's land».

[redacted]

«Golpe» musicale

«Golpe» in concerto [redacted] alla birreria «Casa sul Fiume» di Recetto. Il gruppo novarese proporrà un [redacted] repertorio rock dal revival alle ultime novità.

[redacted]

Canta Sabrina

La «vocalist» Sabrina Biolcati si esibisce stasera alla «Belle Epoque» di via Galilei a Novara. In programma una carrellata delle covers italiane e straniere più conosciute. Dalle 22.

[redacted]

Tutti «Candeggiati»

Si chiama «Candeggiati» la nuova e temporanea situazione di festa che verrà proposta nella discoteca «Olivia» di via Trieste ad Arona, stasera dalle 23. Scenografie originali e luci daranno una insolita immagine all'ambiente. Il colore dominante sarà il bianco.

[redacted] AL [redacted]

[redacted] Eldorado — Tel. 624.158 — Or.: 20,20/22,15 — Lire 10.000/8000
Killer Machine [redacted] — di R. Talalay, con K. Allen, C. Mulkey (Usa '94) — Un serial killer muore in un incidente, si trasforma in un virus di computer e semina il terrore nelle case insinuandosi nella rete elettrica e negli elettrodomestici. N. V. 1h 35' — Horror

Vip — Tel. 625.688. — Or.: 20,20/22,15 — Lire 10.000/8000
Senza pelle — di A. D'Alatri, con K. Rossi Stuart, A. Galiena, M. Ghini (Italia '93) — Una famiglia di modeste condizioni sociali è turbata dalle lettere alla moglie di un ammiratore anonimo: il «disturbatore» è un dolce ragazzo psicotico N. V. 1h 30' — Comm.

[redacted] — Tel. 474.625. — Or.: [redacted] — Lire 9000/6000
Fearless - [redacted] paura — di P. Weir, con J. Bridges, R. Perez, I. Rossellini (Usa '94) — Un uomo e una donna, sopravvissuti a un incidente aereo, sconvolti da opposte manie e paure, ritrovano insieme il giusto rapporto col mondo. N.V. [redacted] — Dramm.

Faraggiana — Tel. 627.676. — Or.: 20/22,15 — Lire 10.000/8000
Una pura formalità [redacted] — di G. Tornatore, con G. Depardieu, R. Polanski, S. Rubini (Italia/Francia '93) — Un famoso scrittore, sospettato di omicidio e forse colpito da amnesia, [redacted] interrogato da un commissario suo ammiratore. N. V. 1h 46' — Drammatico

Vittoria — Tel. 623.395. — Or.: 20,15/22,15 — Lire 10.000/8000
I mitici - Colpo gobbo a [redacted] — di C. Vanzina, con C. Amendola, [redacted] Memphis, M. Bellucci (Italia '94) — Due elettricisti, finiti improvvisamente sul lastrico, organizzano un audace furto mettendo insieme personaggi sinampalati e simpatici. N. V. 1h 45' — Commedia

S. [redacted] — Tel. 465.484 — Or.: 20/22,15 — L. 9000 (mart. 5000)
[redacted] che resta del giorno — di J. Ivory, con A. Hopkins, E. Thompson, C. Reeve (Ingh./Usa '93) — Un maggiordomo ricorda i suoi anni [redacted] fedele servizio con l'ex padrone durante i quali ha sacrificato tutto, inutil[redacted], anche il cuore. Da tabiguro. N. V. 2h 13' — Dramm.

[redacted] S. Andrea — Lire 7000/5000
CHIUSURA ESTIVA

[redacted] San Carlo — Tel. 45.534 — Or.: 20/22 — Lire 8000/5000
Rapa Nui — di K. Reynolds, con J. S. Lee, S. Holt, E. Morales (Usa '94) — Nell'isola di Pasqua del 1680 la sfida di una giovane coppia ai tabù dell'amore e la gara mortale degli abitanti in onore dell'antenato Hotu Matu'a. N. V. 1h 45' — Dramm.

[redacted] Vandoni — Tel. — Or.: 20/22 — Lire 7000/5000
[redacted] e i sette nani — prod. Walt Disney (Usa 1937) — La vicenda ormai nota in tutto il mondo della bella Biancaneve aiutata dai sette nani e della matrigna cattiva che vuole ucciderla. N. V. 1h 17' — Cartoni animati

[redacted] Moderno — Tel. 82 151 — Or.: 20/22 — Lire 10.000/8000
L'innocenza del diavolo — di J. Ruben, con M. Culkin, E. Wood, D. Morse (Usa '93) — Doppia personalità per Henry, undicenne all'apparenza adorabile, ma capace di azioni spietate, di vero baby-killer. [redacted] un amico intuisce la verità. V.M. 14 1h 25' — Thriller

Nuovo — Tel. 81.741. — Or.: 20,15/22,15 — Lire 10.000/8000
Malice - Il sospetto — di H. Becker, con A. Baldwin, N. Kidman, B. Pullman (Usa '93) — Dopo aver perso il bimbo che aspettava, una donna chiede il divorzio. Tutto si complica pericolosamente quando il marito scopre di essere sterile. N. V. 1h 47' — Thriller

Piccolo — Tel. 81.741 — Or.: 20,15/22,15 — Lire 10000/8000
Insonnia d'amore — di N. Ephron, con T. Hanks, M. Ryan, R. Meilinger (Usa '93) — Alla vigilia di Natale, un vedovo e una ragazza, soli e romantici, si trovano attraverso una trasmissione radiofonica pronti a lasciar sbocciare l'amore N. V. [redacted] — Romantico

[redacted] Ballardini — Tel. (0337) 244.384 — Or.: 21 — Lire 5000
N[redacted] nome del padre — di J. Sheridan, con D. Day-Lewis, [redacted] Thompson, P. Postlethwaite (G.B. '93) — La storia vera di quattro irlandesi, accusati di terrorismo, usciti dopo 15 anni di carcere per la tenacia di un'avvocatessa N. V. 2h 13' — Drammatico

[redacted] Corso — Tel. 240.853 inf. orari su segreteria telef. — Lire 9000/7000
My life - Questa mia vita — di B. J. Rubin, con M. Keaton, N. Kidman, B. Whitford (Usa '94) — Colpito da un male incurabile, un uomo gira un video sulla propria vita, omaggio al figlio che sta per nascere e che non potrà conoscere il suo papà. N. V. 2h 01' — Dramm.

[redacted] 1 - Sala 1 — Tel. 242.048 — Inizio ore 20,30/22,30 — Lire 9000/5000
Geronimo — di W. Hill, con J. Patric, R. Duvall, W. Studi (Usa '94) — Arizona 1886: cinquemila soldati danno la caccia al valoroso capo apache Geronimo, che lotta per la sua libertà con 34 uomini, donne e bambini N. V. 1h 48' [redacted]

Cine 1 - Sala 2 — Tel. 242.048 — Or.: 20,30/22,30 — Lire 9000/5000
Aladdin — di J. Muskers e R. Clements, prod. Walt Disney (Usa '93) — La fiaba del giovane povero che trova una lampada magica e vuole sposare una principessa. E' [redacted] «Paperino e Pippo nel deserto dei miraggi» N.V. 1h 40' — Cart. anim.

[redacted] Italia — Tel. (0163) 840.201 — Or.: 20/22 — Lire 8000/6000
Maniaci sentimentali — [redacted] Izzo, con R. Tognazzi, B. De Rossi, A. Benvenuti (Ita. '93) — Ospiti nel casale di periferia di una coppia in crisi, amici e parenti si trovano a dover fare i conti con incertezze d'amore, frustrazioni e passioni. N. V. 1h 35' — Comm.

[redacted] Cine Teatro — Tel. 91.183 L. 9000/8000 — Lunedì fer [redacted] — Or.: 18,45/22
My Life - Questa mia vita — di B. J. Rubin, con M. Keaton, N. Kidman, B. Whitford (Usa '94) — Colpito [redacted] un male incurabile, un uomo gira un video sulla propria vita, omaggio al figlio che sta per nascere e che non potrà conoscere il suo papà. N. V. 2h 01' [redacted]

[redacted] Cinema Sociale — Tel. 61.459 — Or.: 20/22 — Lire 7000/5000
My life- Questa mia vita — di B. J. Rubin, con M. Keaton, N. Kidman, B. Whitford (Usa '94) — Colpito da un male incurabile, un uomo gira un video sulla propria vita, omaggio al figlio che sta per nascere e che non potrà conoscere il suo papà. N. V. 2h 01' — Dramm.

Oratorio — Or.: 20,15/22,15 — Lire 5000
Rapa Nui — di K. Reynolds, con J. S. Lee, S. Holt, E. Morales (Usa '94) — Nell'isola di Pasqua del 1680 la sfida di una giovane coppia ai tabù dell'amore e la gara mortale degli abitanti in onore dell'antenato Hotu Matu'a. N. V. 1h 45' [redacted]

[redacted] S. [redacted] — Tel. 71.417 — Lire 8000/5000
CHIUSO PER RESTAURI

[redacted] Ariston — Tel. 401.940 — Or.: 20,30/22,30 — Lire 10.000/8000
L'inferno — di C. Chabrol, con E. Béart, F. Cluzet, M. Lavoine (Francia '94) — Pedinamenti, liti, scenate: un uomo perde il controllo di sé quando viene travolto dalla gelosia ossessiva per la bella e inquietante moglie. N. V. 1h 37' — Dramma.

Vip — Tel. 401.940 — Or.: 20,30/22,30 — Lire 10.000/8000 (mart. solo fer. 6000)
Geronimo — di W. Hill, con J. Patric, R. Duvall, W. Studi (Usa '94) — Arizona 1886: cinquemila soldati danno la caccia al valoroso capo apache Geronimo, che lotta per la sua libertà con 34 uomini, donne e [redacted] V. 1h 48' [redacted]

[redacted]iale (Intra) — Tel. [redacted] — Ore: 20,30/22,30 — Lire 10.000/8000 (lun. fer. 6000)
Jack colpo di fulmine — di S. Wincer, con P. Hogan, C. Gooding Jr., B. D'Angelo (Usa '94) — Jack, la pistola più micidiale e misconosciuta del West, capisce che deve usare gli occhiali e trova un socio muto per la sua impresa N.V. 1h 45' — Western comico

Sociale (Pall.) — Tel. 501.964. — Or.: 20/22,15 — Lire 10.000/7000
Una pallottola spuntata 33 1/3 — [redacted] P. Segal, con L. Nielsen, P. Presley, G. Kennedy (Usa '94) — Il tenente Drebin, pensionato e casalingo, viene richiamato in servizio per una nuova avventura demenziale, tra Oscar e killer mercenari N. V. 1h 14' — Comico

PRIME VISIONI [redacted] TORINO

ADUA 200 c.so G. Cesare 67. **Caro diario.** Or.: 16,15; 18,20; 20,25; 22,30.
ADUA 400 c.so G. Cesare 67. **Troppo sole.** [redacted] 15,40; 17,20; 19; 20,40; 22,30
ALFIERI p. Solferino 4. Vedi Teatri
AMBRA v. Chiesa Salute 77. Vedi Teatri
AMBROSIO MULTISALA c. V. Emanuele II 52. Sala 1: **Due irresistibili brontoloni.** Or.: 14,30; 16,30; 18,30; 20,30; 22,30. Sala 2: **Senza pelle.** Or.: 14,30; 16,30; 18,30; 20,30; [redacted]. Sala 3: **Nel nome del padre.** Or.: 14,30; 17,10; 19,50; 22,30.
ARLECCHINO c. Sommeiller 22. **Schindler's List.** Or.: 14,30; 18; 21,30.
CAPITOL v. S. Dalmazzo 24. **Piccolo Buddha.** Or.: 15,15; 17,05; 18,55; 20,45; 22,35
CENTRALE v. C. Alberto 27. **Film rosso.** Or.: 15; 16,50; 18,45; 20,40; 22,30
C. CHAPLIN 1 v. Garibaldi 32/a. **My life.** Or.: 15,45; 18; 20,15; 22,30.
C. CHAPLIN 2 v. Garibaldi 32/a. **Il sogno della [redacted]** Or.: 16,15; 18,20; 20,20; 22,30
CRISTALLO v. Goito 5. **Una pallottola spuntata 33 1/3: l'insulto finale.** [redacted]: 15,40; 17,20; 19; 20,40; 22,30
[redacted] via Gramsci 9. **Occhi per sentire.** Or.: 15,15; 17,05; 18,55; 20,45; 22,35.
ELISEO GR[redacted] [redacted] Sabotino. **Geronimo.** Or.: 16; 18,10; 20,20; 22,30.
ELISEO BLU p. Sabotino. **Jack colpo di fulmine.** Or.: 16; 18,10; 20,20; 22,30.
ELISEO RO[redacted] p. Sabotino. **Impatto imminente.** Or.: 16; 18,10; 20,20; 22,30.
EMPIRE p. [redacted] Veneto 5. **L'inferno.** Or.: 16,30; 18,30; 20,30; 22,30
ERBA c. Moncalieri 241. **Quel che resta del giorno.** Or.: 17,30; 20; 22,30.
ETOILE v. B. Buozzi ang. v. Roma. **My life.** Or.: 15,15; 17,40; [redacted] 22,30.
FARO v. Po 30. **L'innocenza del diavolo.** Or.: 16,45; 18,40; 20,30; 22,30.
FIAMMA c. Trapani 57. **Due irresistibili brontoloni.** Or.: 16,15; 18,20; 20,25; 22,30
IDEAL c. Beccaria 4. **Una pallottola spuntata 33 1/3.** Or.: 15,40; 17,20; 19; 20,40; 22,30.
KING KONG v. Po 21. **Caro diario.** Or.: 14,00; 16,30; 18,30; 20,30; 22,30
LILLIPUT via XX Settembre 15 bis. **Schindler's List.** Or.: 14,30; 18; 21,30.
LUX Gall. S. Federico. **Trappola d'amore (Intersection).** [redacted]: 15; 16,55; 18,50; 20,45; 22,40
MASSIMO UNO via Montebello 8. **Film rosso.** Or.: [redacted]30; 18,30; 20,30; 22,30.
NAZIONALE 1 v. Pomba 7. **Le bottane.** Or.: [redacted] 17,15; 19; 20,45; 22,30.
NAZIONALE 2 v. Pomba 7. **La banca del seme più pazza del mondo.** Or.: 16; 18,10; 20,20; 22,30
NUOVO ODEON v. Vanazzo 8. **Rapa Nui.** Or.: 20,20; 22,30
OLIMPIA 1 s. Arsenale 31. **Maniaci sentimentali.** Or.: [redacted] 16,45; 18,40. [redacted] 22,30
OLIMPIA 2 v. Arsenale 31. **Una pura formalità.** [redacted] Or.: 15,30; 17,50; 20,10; 22,30
REPOSI v. XX Settembre 15. **Mister Hula Hoop.** Or.: 15,45; 18; 20,15; 22,30.
ROMANO Gall. Subalpina. [redacted]. Or.: 15,30; 17,50; 20,10; 22,30.
STUDIO RITZ v. Acqui 2. **Una pura formalità.** Or.: 16; 18,10; 20,20; 22,30.
VITTORIA v. Roma 336. **Killer machine.** [redacted]: 16,15; 17,05; 18,55; 20,45; 22,35.

TEATRI A TORINO

[redacted] **REGIO.** Stagione d'Opera 1993/94. Vendita biglietti per **La Cenerentola** di Gioacchino [redacted], in cartellone [redacted] 14 [redacted] 30 giugno. Bruno Campanella direttore. Con Rockwell Blake, E[redacted] Daus, Jennifer Larmore. Reg. Roberto [redacted] Simone. Biglietteria [redacted] 13/18,30. Tel. 8815.241/242.
CARIGNANO. Stagione in abbonamento Teatro Stabile Torino: ore 20,45 il T.S.T. e il T.S. dell'Umbria presentano **Nella gabbia,** di H. James, con A. Guarnieri, a cura di L. Ronconi. Biglietteria T.S.T., via Roma 49, ore 12-18, lunedì riposo. Tel. 517.6246/544.562. Repliche fino a domenica 5 giugno
ERBA. Spettacoli e saggi di danza e teatro. Informazioni e prenotazioni [redacted] Vignale Danza '94. Biglietteria: [redacted] [redacted] 18/23. Domani ore 17/23.

PRIME VISIONI A MILANO

AMBASCIATORI c. V. Emanuele 30. **Mister Hula Hoop.** Or.: 15,10; 17,30; 20,05; 22,30.
ANTEO via Milazzo 9. **Vivere!** Or.: 15; 17,30; 20; 22,30.
APOLLO Gal. De Cristoforis. **Killer [redacted]** Or.: 15; 18,50; 20,30; [redacted]
ARCOBALENO via Tunisia 11. **Mister [redacted] Hoop.** Or.: 15,10; 17,30; 20; 22,30.
[redacted] [redacted] del Corso. **Phi[redacted]delphia.** Or.: 15; 17,30; 20; 22,30.
ARIOSTO v. Ariosto [redacted]. **Bronx.** Or.: 15,30; 18; 20,10; [redacted]
ARLECCHINO Gall. del Corso. [redacted] Or.: 14,30; 16,30; 18,30; 20,30; 22,30.
ASTRA c. V. Emanuele 11. **Una pura formalità.** Or.: 15,15; 17,40; 20,05; 22,30.
CAVOUR p. Cavour 3. **Incubo d'amore.** Or.: 15,45; 18; 20,15; 22,30.
COLOSSEO ALLEN via Monte Nero [redacted]. **Ladybird Ladybird.** Orario: 15,30; 17,50; 20,10; [redacted]
COLOSSEO CHAPLIN via Monte Nero 84. **Il giardino segreto.** Orario: 15,30; 17,50; 20,10; 22,30
COLOSSEO VISCONTI via Monte Nero [redacted]. **Schindler's List.** Orario: 14,35; 18,05; 21,35.
[redacted] largo C. dei Servi. **L'inferno.** [redacted]: 16,30; 18,30; 20,30; 22,30.
[redacted] Galleria Corso 2013. **Geronimo.** Or.: 15,15; 17,40; 20,05; 22,30.
ELISEO v. Torino 64. **Film Rosso - [redacted] primo sguardo.** Or.: 14,30; 16,30; 18,30; 20,30; 22,30.
[redacted] **Due irresistibili brontoloni.** Or.: 15,30; 17,50; 20,10; 22,30.
MAESTOSO [redacted] Lodi [redacted]. **My life.** Orario 15; 17,30; [redacted] 22,30.
[redacted] c. Manzoni 40. **[redacted]ppola d'amore.** Or.: 15,30; 17,50; 20,10; 22,30.
MEDIOLANUM c. Vittorio Emanuele 24. **Cronisti d'assalto.** Ore 15,30; 17,50; 20,10; [redacted]
[redacted] via Pieve 24. **Una pura formalità.** Orario: 15,15; 17,40; 20,05; 22,30.
MIGNON Galleria [redacted] Corso 4. **My life.** Or.: 15,15; 17,40; 20,05; 22,30.
NUOVO ARTI v. Mascagni, 8. **Piccolo Buddha.** Or.: 15,15; 17; 18,50; 20,30; 22,30.
NUOVO ORCHIDEA s. Terraggio 3. **Caro diario.** Or.: 16; 18,10; 20,20; 22,30.
ODEON SALA 1 via S. Radegonda 8. **Una pallottola spu[redacted] 33 1/3.** Or.: 15; 16,50; 18,35; 20,30; 22,35.
ODEON SALA 2 via [redacted] Radegonda 8. **Senza pelle.** Or.: 15; 16,50; 18,35; 20,25; 22,35.
ODEON SALA 3 via Santa Radegonda 8. **Maniaci sentimentali.** Or.: 15; 16,50; 18,35; 20,25; 22,[redacted]
ODEON SALA 4 via Santa Radegonda 8. [redacted]: 14,35; 18,05; 21,35.
ODEON SALA 5 via Santa Radegonda 8. **Il rapporto Pelican.** Or.: 14,35; 17,10; 19,45; 22,25.
ODEON SALA 6 via Santa Radegonda 8. **Impatto imminente.** Orario: 15,30; 17,50; 20,10; 22,[redacted]
ODEON SALA 7 via Santa Radegonda 8. **Getaway.** Or.: 15,20; 17,40; 20; 22,35.
ODEON SALA 8 via Santa Radegonda 8. **Nel nome del padre.** Orario: 14,40; 17,15; 19,50; 22,35.
ODEON SALA 9 via S. Radegonda 8. **La banca del seme più pazza del [redacted].** Or.: 15,15; 17,40; 20,05; 22,35.
ODEON SALA 10 via Santa Radegonda [redacted] 8. **Quel che resta del giorno.** Or.: 14,40; 17,15; 19,45; 22,30.
ORFEO v. Zugna [redacted]. **Jack colpo di fulmine.** Or.: 15,45; 18; 20,15; 22,30
PASQUIROLO c.so Vittorio Emanuele [redacted]. [redacted]. Orario: 15; 16,50; 18,40; [redacted] 22,30.
PLIN[redacted] v. Abruzzi, [redacted]. [redacted] **resta del giorno.** Or.: 17; 19,50; 22,30.
[redacted] l. Augusto 1. [redacted] Orario: 15,15; 17,35; 20,05; [redacted]
SEMPIONE via Pacinotti 6. **[redacted] degli spiriti.** Ore 21,15.
SPLENDOR v. G. Sasso 28. **Una pal[redacted] spu[redacted] [redacted] 1/3.** Orario: 20,30; 22,30.
[redacted] corso. Benos Aires 39. **Caro diario.** Orario: 20,10; [redacted].

TEATRI A MILANO

ALLA SCALA piazza della Scala, tel. 7200.3744. Ore [redacted] **Salvatore Accardo.**
CONSERVATORIO via Conservatorio 12, telefono 7600.1755. Ore 20,30 **Orchestra Rai.**
ARSENALE via C. Correnti 11, telefono 837.5896. Ore 21,15 **L'ultimo ad andare e altre storie.**
SMERALDO piazza XXV Aprile [redacted] Tel. 2900.67.67. Riposo.
[redacted] corso Venezia 2, tel. 7600.2985. Ore 21 **Cantando can[redacted]**
[redacted] via Filodrammatici 1. Per inf. [redacted] 869.3659. Ore 21 **Iperione.**
TEATRO I via G. Ferrari 11, telefono 832.3156 - 546.1434.
OUT OFF v. Duprè 4. Inf. t. 3926.2282. Ore 21 **L'uomo elefante.**
PICCOLO TEATRO via Rovello 2, tel. [redacted]. Riposo
MANZONI via Manzoni, 40. Tel. 7600.0231. Ore 20,45 **L'onorevole il poeta e la signora.**
CIAK via Seng[redacted] 33, tel. 7611.1015. Ore 21,30 **Rishka.**
[redacted] via D. Crespi 9. [redacted] inf. tel. [redacted] Riposo.
OLMETTO via Olmetto 8/a. Inform. tel. 87.51.65. Ore 21 **Racconti per ridere.**
[redacted] p. S. Babila 37, t. 7600.0086/87. Ore 20,30 **Tout Satie.**
[redacted]RDI via Pastrengo 16, tel. 607.16.85. Ore 21 **[redacted] piazza [redacted] piazza un castello.**

LE TV PRIVATE

VIDEONOVARA: 20,30 Spazio aperto; [redacted] Pescare è bello; 21,30 [redacted] tuttomusica, rubrica di novità musicali; 23,30 L'anteprima.
VCO: 19,30 Vco notizie; 20 Svai news; 20,30 Film; 22,30 Vco notizie; 23 Spazi aperti.
ALTAITALIA TV: 21,30 Reilly, telefilm; 22,30 News edizione della notte; 23,30 News [redacted] della notte; 24 Kickboxing mania; 0,30 News ultima edizione.

CHIEDETELO A LA STAMPA

– **COSA NE DICE [redacted] QUEL FILM:** le recensioni di Lietta Tornabuoni sui film in prima visione — **TELEFONA AL 144 [redacted]** (lire 952 al minuto + Iva)

– **COME FARE I DOCUMENTI** senza perdere tempo: patente, passaporto, pubblicazioni di matrimonio — **TELEFONA AL 144 [redacted]** (lire 952 al minuto + Iva)

Serata di gala per lo sport a Novara con due grandi avvenimenti a poche centinaia di metri di distanza

Una fase dell'ultimo der[illegible] [illegible]tato [illegible] febbraio: il Toro attacca, si riconoscono Silenzi, Poggi, Gregucci e Ravanelli. Finirà 1-1

Hockey, una sfida di fuoco

Novara e Lodi si contendono l'andata delle semifinali playoff. L'Autocentauro deciso [illegible] portarsi in vantaggio. Tra i giallorossi mancheranno Bertolucci e Marrone

NOVARA. Sarà il Camoni Lodi a sbarrare [illegible] passo all'Autocentauro nel cammino [illegible] la finale playoff. Follie e contraddizioni dell'hockey pista, sport che vive in una dimensione parallela, e sè stante. Martedì sera: palasport di Lodi, ritorno [illegible] quarti di finale [illegible] Camoni e Follonica. Dopo uno scontro di gioco tra Mirko Bertolucci e Velasquez, degenerato in rissa con scambio di cazzotti tra i due, i tifosi invadono la pista, facendosi giustizia sommaria dei giocatori toscani. Volano calci, pugni e schiaffi. un'indegna [illegible]zzarra sedata solo dall'intervento massiccio delle forze dell'ordine. Alla fine, i lodigiani vincono 9-3. Si attendono le decisioni [illegible] giudice sportivo.

I presupposti per la sconfitta a tavolino o la ripetizione della partita ci sono tutti. Negli altri sport è così, [illegible] come detto l'hockey vive in un mondo a parte e infatti il giudice sentenzia: pista dei Lodi squalificata e tre giornate a Bertolucci e Velasquez. Incredibile, ma [illegible] pensare che a gennaio, per [illegible] motivo che i tifosi novaresi erano troppo vicini alla pista, causando condizioni di pericolo per i giocatori, [illegible] palasport di viale Kennedy era stato squalificato due turni. Allora viene davvero da pensare che ci sia [illegible] malanimo nei confronti [illegible] Novara, oppure esistano diversi metri di valutazione. Come se non bastasse, il ritorno di Novara-Lodi [illegible] giocherà a Viareggio (perchè non [illegible] Bassano o a Sesto san Giovanni?), pista tutt'altro che «neutra», da sempre ostile [illegible] colori azzurri. Per il Lodi, composto da quattro giocatori ex viareggini, sarà [illegible] giocare in casa.

Ma veniamo a parlare del match di stasera, andata delle semifinali playoff. Gli azzurri, [illegible] ovvio, punteranno dritti al succ[illegible] per portarsi subito in vantaggio.

In casa [illegible] [illegible] si segnalano defezioni, anche capitan Bernardini ha assorbito la botta al femore subita sabato scorso contro [illegible] Liceo, mentre il Lodi dovrà fare a [illegible] di Mirko Bertolucci a Marrone: «In pratica sarà come giocare contro il Lodi dell'anno scorso - spiega Bernardini - ma questo non significa [illegible] abbiamo già vinto. Anzi, i sostituti daranno il massimo per dimostrare di [illegible] esser da me[illegible]. S'inizia alle 20,30, arbitro Rossi; quest'anno negli scontri diretti gli azzurri sono in vantaggio per 2-1. (m. p.)

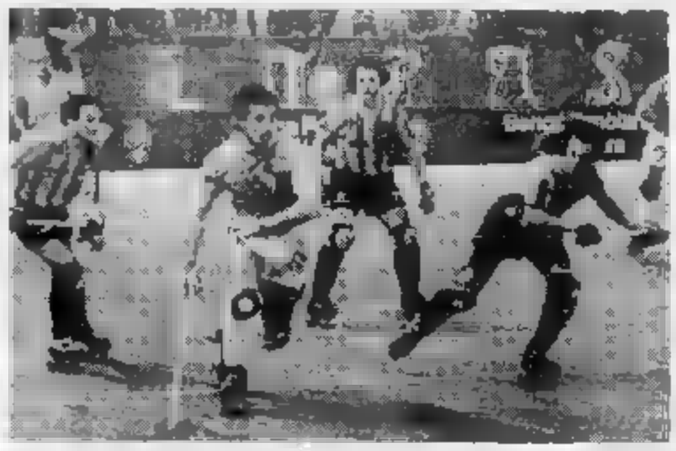

Novara-Lodi, semifinale di coppa Italia. Era gennaio, gli azzurri prevalsero nettamente

Occhi puntati sul Comunale di viale Kennedy, alle 20 c'è il derby della Mole

Juve-Toro, è festa per i tifosi

Biglietti in vendita questa mattina allo stadio

NOVARA. Dalla Mole alla... Cupola. E' derby «in esilio», ma i tifosi novaresi [illegible] fregano le mani, ben felici, una tantum, di non dover trasferirsi a Torino per vedere all'opera i propri beniamini. Grande attesa in città per Juventus-Torino, in programma stasera dalle 20 al Comunale di viale Kennedy, valido per il «Memorial Calleri».

Due le fortunate combinazioni che hanno portato a Novara la torinesi: l'impossibilità di utilizzare l'Olimpico di Roma - dove la gara era programmata - perché impegnato col derby romano, e il timore della Federazione di rovinare il tappeto erboso, in [illegible] dell'amichevole della nazionale azzurra contro la Svizzera. I biglietti (60 mila la tribuna, 30 mila rettilinei e distinti, 15 mila le curve) saranno posti in vendita questa mattina nel botteghino dello stadio. La scelta della sede novarese, oltre che del punto [illegible] vista prettamente strategico, è stata favorita probabilmente anche dai trascorsi sportivi dell'attuale presidente «torinista» Calleri (il torneo è in memoria del fratello) che proprio nelle giovanili del Novara trascorse due stagioni ('58/'59 e '59/'60).

Un ghiotto antipasto per Novara sportiva, piazza [illegible] [illegible] fermato da alcuni giorni per due altri grandi appuntamenti: la quasi contemporanea semifinale di hockey pista e la gara decisiva del Novara domani contro l'Ospitaletto, decisiva per le sue speranze di ripescaggio in C1. Sarà un sabato sera ricco di emozioni e proprio per evitare problemi [illegible] livello di tifoserie ([illegible] preoccupa tanto Juve-Toro, dato [illegible] valore relativo del match, quanto Novara-Lodi di hockey, da sempre sfida caratterizzata da accesa rivalità [illegible] tifosi azzurri e giallorossi), le forze dell'ordine hanno chiamato rinforzi da Torino e Milano e predisposto controlli molto severi nelle [illegible] dello stadio [illegible] della stazione.

Ma torniamo a Juventus-Torino. I supporters novaresi hanno preparato grandi festeggiamenti. Prima della partita lo Juventus Club Novara premierà tre beniamini: Vialli, Marocchi e Ravanelli. Parlando di formazioni invece, tranne i nazionali in campo andranno i titolari. La Juve, guidata dal tecnico [illegible] interim» Pezzotti, dovrebbe presentare la stessa formazione che ha vinto a Perugia, mentre Mondonico avrà a disposizione, oltre al neoacquisto Gargo, quattro prestiti: Zoratto, Biondo, Corradini e Fimognari.

Marco Piatti

DOMO, OGGI ALLE 15, VIA AL TORNEO DELLE REGIONI

DOMODOSSOLA. E' l'ora del «Franchi». [illegible] apre quest'oggi fra squilli di trombe e rulli di tamburi, con l'inaugurazione ufficiale del torneo e la disputa della prima partita [illegible] calendario, la più prestigiosa manifestazione organizzata dalla Lega Dilettanti: una kermesse che [illegible] svolgerà per la prima volta in Piemonte e che porterà il gotha del calcio dilettantistico nazionale nel [illegible] della provincia novarese.

La manifestazione «prenderà il volo» alle 15 dal campo Curotti di Domodossola, per «st[illegible] domenica [illegible] giugno a Verbania, sede della finalissima.

Nell'arco di nove giorni (anzi: di sette, visto che mercoledì e venerdì prossimo la competizione osserverà due turni di riposo), su sedici campi dell'Ossola, [illegible] Cusio [illegible] [illegible] Verbano [illegible] svolgeranno 34 partite. Di scena diciannove rappresentative dilettantistiche regionali: saranno loro a contendersi il trofeo che giusto [illegible] anno fa la Toscana conquistò in Sardegna.

Il «Franchi» si aprirà ufficialmente quest'oggi alle 15 sul [illegible]po Curotti di Domodossola [illegible] la tradizionale parata inaugurale. L'esibizione degli sbandieratori del Palio [illegible] Asti farà da cornice alla sfilata dei gruppi in costume di Viganella, Montescheno, Trontano, Musera, Walser Ornavasso e Vagna di Domodossola.

A sfilare saranno anche le bande musicali di Domodossola, Bagnanco, Ornavasso, Masera e Crevoladossola. Il saluto dei massimi rappresentanti della Federcalcio e il giuramento di [illegible] atleta faranno poi da preludio alla sfida fra la Toscana e la Basilicata.

«Sulle tribune del Curotti ci sarà anche il presidente della Lega Dilettanti, Elio Giulivi - ha assicurato Salvatore Fusco, il massim[illegible] rappresentante della Figc in Piemonte -. A lui, così come ai club, agli enti locali [illegible] alle amministrazioni che hanno collaborato con noi per allestire la manifestazione, vada il nostro più affettuoso ringraziamento». Un pizzico di retorica prima che il torneo incominci [illegible] sfornare emozioni [illegible] colpi di scena.

Marco Benetto

VIENI A
il Faidate
CENTRO [illegible] BRICOLAGE
AVRAI
DAL 2 MAGGIO
AL 30 GIUGNO '94
GRATIS
DOR 12119 del 6/5/94
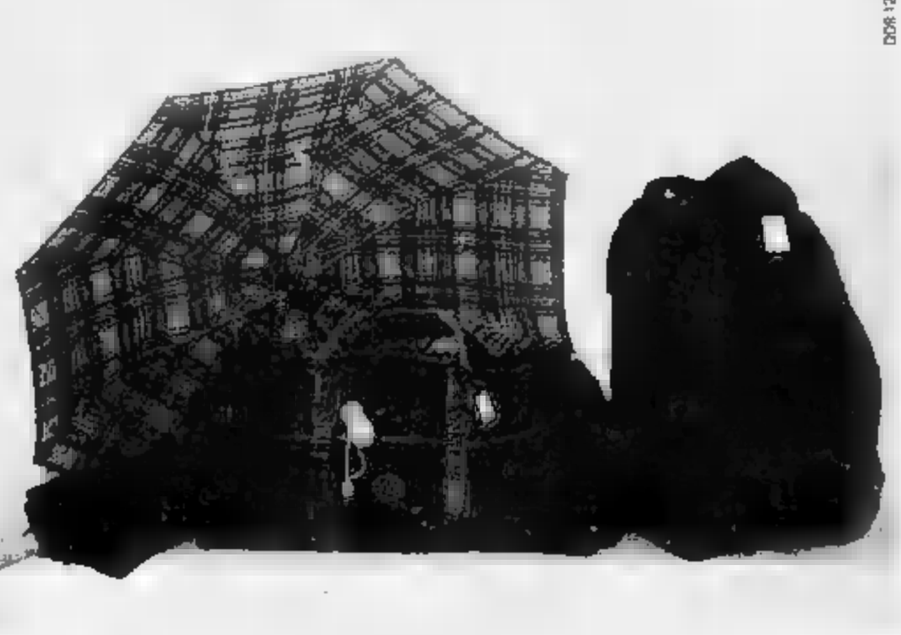
CORSO MARCONI, 83 - GRAVELLONA TOCE

Salone
LA STAMPA
Via Roma [illegible] - Torino
Libreria Internazionale del Salone
Da lunedì a sabato: 6-19,30 - Domenica 6-12
Tel. 534.914

UN MILIONE DI ANNI FA
LA TWINGO NON ESISTEVA.
OGGI ESISTE LA TWINGO
CON UN MILIONE DI VANTAGGI.

Proprio così. Infatti, per chi acquista [illegible] Twingo è possibile scegliere:
la supervalutazione dell'usato di [illegible] milione in più rispetto a quella del listino ufficiale di Eurotax Blu, oppure il finanziamento fino [illegible] 8 milioni in 24 mesi senza interessi* o l'Assistenza Non-Stop Formula Platinum che garantisce 3 anni/30.000 chilometri di tranquillità. Con Renault Twingo [illegible] si guadagna sempre, soprattutto in qualità.
Offerta valida fino al 15 giugno
sulle vetture disponibili [illegible] Concessionaria escluse versioni Spring e Summer.
RENAULT TWINGO. L'UNICA PICCOLA MONOVOLUME.
E' UNA PROPOSTA DELLE
CONCESSIONARIE RENAULT
DELLA PROVINCIA DI NOVARA
RENAULT
LE AUTO DA VIVERE

J.P TOD'S - DISTRIBUZIONE ITALIA - Tel.02/76000983

HAND·MADE ENTIRELY
J.P TOD'S
BY EXPERT SHOEMAKERS

AMERICA' S CUP CHALLENGERS

BOAT COMPETITION

ULTIMI GIORNI

Galleria d'Arte

GARABELLO

dal 1924

IMPORTANTE • TERMINE VENDITA •
SABATO 28 MAGGIO

vendita* straordinaria

TAPPETI PERSIANI

al 50%

Biella - Via Italia, 58 - Tel.(015)22.902

*Promozionale - Effettuata comunicazione al Sindaco N°4523 del 15/03/94

ADVERTAIM s.n.c. - Chisella G. - Tel. 02/66016606

Per la pubblicità su
LA STAMPA
PK
publikompass
13100 VERCELLI
Via Duchessa Jolanda 20
Tel. (0161) 250.754-62.592
13051 BIELLA
Viale Roma 5 - Tel. (015) 849.12.12
Telefax (015) 849.33.25

LA STAMPA

VERCELLI-BIELLA

E VALSESIA

Sabato 28 Maggio 1994 vc 33

VERCELLI via Duchessa Jolanda 20, tel. (0161) 66.062/54.747
BIELLA Repubblica 29, tel. (015) 26.191/252.23.79

Per la pubblicità su
LA STAMPA
PK
publikompass
20123 MILANO
Via G. Carducci 29
Tel. (02) 864.701
10126
Corso Massimo d'Azeglio 60
Tel. (011) 65.211

La Vercelli Parcheggi ha annunciato ieri il conto che chiederà al Comune

Zone blu, divorzio da 5 miliardi?

Due per i lavori fatti e tre per i mancati guadagni. Il presidente: «Riusciremo farci rimborsare» Qualche apprensione Palazzo Civico: saranno gli amministratori a pagare i danni alla società?

VERCELLI. «Signori, fa 5 miliardi». Potrebbe molto salato, il conto che il Comune dovrà pagare per disfarsi della Vercelli Parcheggi. La giunta, la settimana scorsa, ha deciso rompere il contratto della discordia, come prometteva da mesi. E ieri la società delle blu è passata al contrattacco, col presidente Mario Agnesina che, finalmente, ha indicato le prime cifre: «Due miliardi per i lavori già fatti, e circa tre per i "mancati profitti", cioè i guadagni cui siamo costretti a rinunciare con l'interruzione del contratto».

Le voce del «tre più due, cinque» circolava da alcuni giorni. Ma ieri, con la prima conferma di Agnesina, qualcuno in municipio ha fatto balzo sulla sedia. Fino ai soldi spesi per le opere nessun problema: pagherà Comune. Ma i 3 miliardi? C'è il rischio, secondo alcuni, che la Corte dei Conti possa

Il posteggio via Viotti La Vercelli Parcheggi, dopo la rottura del da parte della giunta, è passata al contrattacco: «Siamo noi i primi ad andarcene, e ora chiederemo un risarcimento miliardi»

chiedere i danni alla vecchia giunta («madre» della convenzione), o a quella attuale.

A Palazzo Civico, comunque, tutti si mostrano tranquilli: «Vedrete che ne usciremo bene, abbiamo studiato l'operazione nei minimi particolari», dice un amministratore. Quasi le stesse parole, dalla sponda opposta, le ripete Mario Agnesina. Una risposta a muso duro, quella del presidente della Vercelli Parcheggi: «Noi cacciati via? Ma per carità... E' stata la società tirarsi fuori per prima, visto che il Comune non si decideva a fare quel che doveva». Cioè? «Cioè firmare le ordinanze per la prosecuzione dei lavori». Secondo Agnesina, in pratica, la «colpa» della rottura è tutta del Comune, e non viceversa, sostiene la giunta. «L'amministrazione si è inventata i "motivi di ordine pubblico" per mandarci via, e per una semplice ragione: evitare darci l'indennizzo, e comunque pagare il meno possibile».

Che i duellanti si palleggiassero le responsabilità, del resto, era scontato. Ormai la questione è diventata un «caso» giudiziario, e sarà un arbitrato a decidere chi deve pagare e quanto. Ma vediamo nei dettagli le possibili richieste che potrebbe avanzare la società delle zone blu: «Il conto dei lavori fatti è già pronto da dicembre – spiega Agnesina –: un miliardo e milioni». Poi c'è il resto: «Chiedendo il rimborso per i "mancati profitti" - dice il presidente - non vogliamo affatto lucrare: ci sono imprenditori che hanno fatto investimenti e si sono esposti per centinaia di milioni con le banche. Nomi molto in città e nel Vercellese: Forpero, Boltri, Caramellino, Villarboito. Queste persone devono essere risarcite».

Il calcolo dei «mancati profitti» per gestione ventennale, si aggira appunto sui 3 miliardi: forse qualcosa in meno. «Non siamo ancora in grado di dirlo con precisione», spiega Mario Agnesina.

In Municipio, ieri, qualcuno ha commentato: «Come cifra sembra un po' esagerata: staremo a vedere». I rischi, comunque, ci sono: si riconoscesse che la Vercelli Parcheggi ha subito dei danni dal Comune, la questione finirà alla Corte dei Conti, che dovrà stabilire di chi le responsabilità patrimoniali. Pagherà la vecchia giunta? Oppure quella nuova, che ha firmato la rottura del contratto? Molto perplessi, questo punto, i consiglieri di opposizione, che la settimana scorsa non hanno votato la delibera del «divorzio»: «Non vorrei pagare di mia: non sono così ricco», aveva detto il comunista Dario Roasio.

I dipendenti della Gestione Parcheggi, intanto (uno di loro s'è già licenziato), hanno lanciato nuovo appello al sindaco: «Vogliamo un incontro per sapere quale sarà il nostro destino: non è giusto che perdiamo il lavoro».

Giuseppe Buffa

PROCESSO INCENERITORE

Si preparano le arringhe

Conclusa la sfilata degli imputati, le udienze riprenderanno martedì con la requisitoria del pubblico ministero Scalia (nella foto). A PAGINA 34

DOMANI ARRIVA IL PRESIDENTE

Biella attende Scalfaro

Il Capo dello Stato in città per monumento a don Ferraris: farà tappa prima a Oropa, poi nel pomeriggio sarà al Villaggio. A PAGINA 36

IL TEMPO IN PIEMONTE E VALLE D'AOSTA

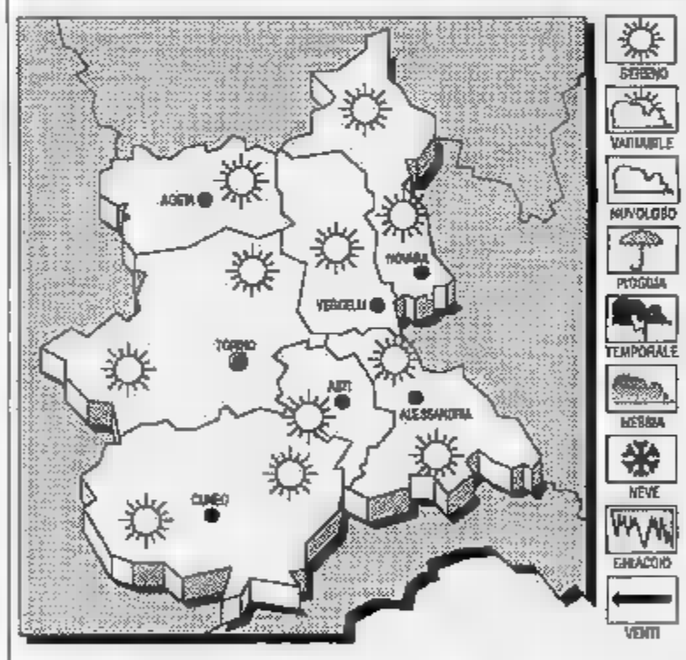

TEMPO PREVISTO sereno o poco nuvoloso. Nelle ore pomeridiane possibili temporali sui rilievi.
TEMPERATURA. Senza variazioni di rilievo.
moderati.
TENDENZA DEL TEMPO. Prevalenti condizioni di cielo o poco nuvoloso.

LE TEMPERATURE A VERCELLI
: 25; min: 14; media: 20
FA
Max: 27; min: 16; media: 21

TEMPERATURE IN PIEMONTE
Torino 28; Asti 27; Alessandria 25; Aosta 24; Cuneo 26; Novara 28

Il nome del neodeputato di Forza Italia nell'indagine su un consulente aziendale

L'on. Rosso in un'inchiesta torinese

Il parlamentare di Trino, che non è indagato, avrebbe indirizzato dal manager 2 imprenditori vercellesi che pagarono 30 milioni per l'iscrizione all'Albo dei costruttori. «Ma io non ricordo proprio chi fossero»

VERCELLI. Compare anche il nome Roberto Rosso, neo-deputato trinese di Forza Italia, nell'inchiesta che ieri ha portato in carcere consulente amministrativo di Torino, Giuseppe Pizzone, anni. L'uomo è accusato millantato credito, per convinto almeno due imprenditori del Vercellese di poterli aiutare per iscriversi all'Albo nazionale dei costruttori. Per il «favore», le aziende avrebbero pagato a Pizzone circa 30 milioni a testa: inutilmente, perchè avevano tutti i requisiti per ottenere gratis l'iscrizione.

Oltre ai due imprenditori, di non si conosce l'identità, nell'indagine del pm torinese Giuseppe Ferrando appare a sorpresa il nome di Rosso, che comunque non risulta «indagato» per questa vicenda. Pizzone vantava anche il giovane parlamentare fra conoscenze «influenti». E sarebbe stato proprio Rosso, qualche fa, a consigliare agli industriali di rivolgersi al consulente torinese. «Ma davvero l'hanno arrestato?», ha detto ieri, al telefono, Roberto Rosso. «Io conosco quell'uomo, mi dispiace».

Onorevole, è vero che è stato lei a mandare Giuseppe Pizzone alcuni imprenditori del Vercellese? «Probabilmente è accaduto che io abbia indirizzato qualcuno da lui. Sapevo che faceva il consulente per le aziende, anche se non ho mai avuto rapporti professionali con lui. Lo conoscevo perchè mi è stato presentato da qualcuno, tempo addietro. Me ricordo da chi».

Poi Rosso racconta che, «tre quattro anni fa», andarono da lui i rappresentanti di alcune ditte locali: «Volevano iscriversi all'albo nazionale dei costruttori, e si rivolsero a me, che faccio il procuratore legale. Però rinunciai a fare le pratiche, perchè era troppo complicato: ci volevano moltissimi certificati, e io non avevo la competenza necessaria».

Così «dirottò» gli imprenditori Giuseppe Pizzone:.. «Può darsi, ma ricordo bene. E' passato del tempo». E i titolari delle aziende chi erano? «Non so, non ricordo neanche questo. Dovrei fare sforzo di memoria».

Gli imprenditori truffati volevano iscriversi all'Albo dei costruttori per partecipare ad appalti importanti, fra cui quelli per la centrale di Trino e per il di Vercelli.

[g. bu.]

ALTRO SERVIZIO IN CRONACA

Tra le vittime un sindaco?

Prosegue ritmo serrato l'inchiesta della magistratura biellese sull'usura. Dopo aver esaminato la gran mole documenti sequestrati, i carabinieri potrebbero cominciare ascoltare tutte le persone che hanno avuto che fare i due indagati ancora agli arresti domiciliari, i biellesi Flaminio Moscatello Silvio Taglialbue. Tra le presunte vittime vi sarebbe anche il sindaco di Castelletto Cervo, Leandro Poma. I militari sarebbero infatti venuti in possesso di cambiali, firmate dal primo cittadino a favore di Moscatello, per un valore di un centinaio di milioni. Seconalcune voci, che per ora hanno trovato conferma, Leandro Poma si sarebbe rivolto al titolare dell'agenzia viaggi «Serenissi- per prestito indispensabile proseguire la attività lavorativa. Tra le altre «vittime» finora individuate, vi sarebbero i proprietari alcuni bar e ristoranti della provincia.

esagono

Tappeti persiani e caucasici
antichi, preziosi, rari ...

visite guidate
appuntamento

Antico presente

29 Maggio - 19 Giugno

Orari:
da martedì a sabato 9,00 - 12,30 / 15,30 - 19,30
domenica 15,30 - 19,30
lunedì chiuso

BIELLA
Via Gramsci, 10
Tel. 2522100

Quattro giorni di stop al processo, ripresa martedì con la requisitoria di Scalia

Inceneritore, si affilano le armi

La pausa servirà a pm ed avvocati per preparare le arringhe, i verbali delle deposizioni non sono pronti. I commenti sul ciclone Bodo: «E' stato troppo generico su alcuni passaggi importanti»

VERCELLI. Quatro giorni di sosta per affilare le armi in vista del rush finale che porterà alla sentenza. I protagonisti del processo inceneritore esaurita la seconda settimana di udienze si sono dati appuntamento a martedì mattina quando prenderà la parola il pubblico ministero Scalia. A seguire toccherà ai difensori: il verdetto è previsto per venerdì 3.

E adesso nel weekend pm ed avvocati dovranno correre contro il tempo per farsi trovare pronti. I verbali degli interrogatori sono forni alla mega deposizione (oltre cinque ore) dell'ingegner Pizzimbone di venerdì 20 e ancora ieri pomeriggio non erano disponibili quelli di questa settimana. Un ritardo che renderà difficoltoso preparare le arringhe.

Ma tutti hanno ancora nelle orecchie le parole di Bodo e Bensaja, i due pezzi da novanta che hanno chiuso la sfilata degli imputati. Particolarmente violento è stato il ciclone Bodo anche a molti non è piaciuto è quanto troppo generico in alcuni passaggi importanti, per esempio quelli su Pizzimbone. «Se aveva qualcosa da dire doveva entrare nei dettagli girarci attorno», commentavano alcuni avvocati.

L'ex sindaco comunque ha sparato a zero (come quasi tutti in precedenza) contro l'allora funzionario. «Il 30 giugno godeva più della mia fiducia» ha detto. Ed «Voleva fare ostracismo, non ho mai creduto fosse sincero». E più tardi: «La sua relazione faziosa».

Qualche alla lunga deposizione di **Fulvio Bodo** (a fianco lo pausa con il suo avvocato Piola) per la genericità dei passaggi dedicati all'ex funzionario comunale **Emmanuele Pizzimbone**

Quella famosa relazione depositata in Comune alle 13 del 9 luglio (ma fatta leggere quattro ore prima al consigliere dc Eugenio Bellini) che conteneva il parere «non favorevole» e che doveva rimanere segreta. «Ma se la conoscevano anche al mercato» è sbottato Bodo. E Bensaja ha rincarato la dose: «Già il 2 luglio un giornale vercellese parlava dei dubbi sulle referenze Termomeccanica».

Nulla di fatto sulla questione tangente, i due big sono rimasti arroccati sulle proprie posizioni. Bensaja: «Bodo mi chiese 50 milioni all'anno per i 20 anni contratto. Aggiunse che non gli pareva neppure una cifra esorbitante». L'ex sindaco: «Mai chiesto nulla. Fu lui ad offrirmi una consulenza da milioni annui che rifiutai perché allora amministratore pubblico».

Franco Cottini

Dedonato

Il bon ton del presidente

VERCELLI. La signorilità è uno dei suoi tratti caratteristici. Affabile, con il sorriso sulle labbra anche nei momenti più impegnativi del processo, il presidente del Tribunale Carmine Dedonato ha un pensiero gentile per tutti. «Signori, buon lavoro» è il saluto ormai consueto per i giornalisti. Su un'unica cosa è irremovibile: in aula nè fotografi nè telecamere perchè non ama la giustizia spettacolo.

A testi e imputati è sempre pronto ad offrire un bicchiere d'acqua o una pausa per ritrovare la concentrazione. «Si sente bene? Ha bisogno di qualcosa?». E dal tono della voce si capisce che non sono frasi di circostanza.

Molto attento a che gli avvocati e il pubblico ministero rispettino i ruoli, Dedonato richiama all'ordine come fosse un amico che consigli il comportamento da tenere. Se non ci sono stati scontri verbali o polemiche il merito è tutto suo. **[f. co.]**

NOTIZIE FLASH

Riparte da domani la stagione estiva in piscina

Sarà inaugurata da domani mattina la stagione estiva delle piscine Centro nuoto ed ex Enal. L'orario di apertura sarà compreso, negli anni scorsi, tra le 9 del mattino e le 20 sino alla prima domenica di settembre. Da segnalare che quest'anno all'interno dell'impianto di via Baratto è stato realizzato un nuovo campo beach volley, costruito in una parte di prato che circonda le tre vasche all'aperto. La piscina coperta resterà a disposizione del pubblico per tutto il mese di giugno, mentre i corsi nuoto estivi avranno inizio a partire dal mese di luglio e andranno avanti per tutta la stagione. Ricordiamo, inoltre, che all'interno dell'impianto è presente la palestra, la sauna, il bar e il servizio di tavola calda. Per ulteriori informazioni si può telefonare ai numeri 294.145, oppure al 61.604 **[g. mo.]**

Presentazione-spettacolo per «La piana vercellese»

Dugentesco affollato per la presentazione del volume «La piana vercellese», edito dalla Regione e dal Centro studi piemontesi nella collana «I luoghi delle parole. Geografia letteraria del Piemonte». All'incontro hanno partecipato i curatori del volume: Silvana Tamiozzo Goldmann, Giovanni Tesio e la vercellese Giusi Baldissone. Voci recitanti, Roberto Sbaratto e Raffaella Gambuzzi. Venerdì 3 giugno, invece, al Piccolo Studio in Sant'Andrea, è prevista la «vernice» per «Biblioteca, Metafore e progetti», curato ancora da Giusi Baldissone. L'appuntamento, alle 18, è preparato da Il Ponte e dalla Cassa di risparmio di Vercelli. Interverrà, tra gli altri, il giornalista e showman Bruno Gambarotta **[g. mo.]**

Amministratore de La Sesia: aveva 87 anni

Il Vercellese in lutto per il conte Baudi

VERCELLI. Si sono svolti ieri, in forma privata, a Cuneo, i funerali del conte Vittorio Baudi di Selve. Due giorni prima di morire aveva presieduto l'assemblea della proprietà fondiaria a Vercelli di cui era presidente da tantissimi anni. Aveva 87 anni.

Baudi di Selve, benché abitasse da tempo alla Confreria, una sua proprietà non lontano da Cuneo, aveva tenute sia a Viancino sia a Casanova Elvo. Aveva dato un notevole contributo alla modernizzazione della coltivazione del riso. Allevava anche bestiame in tenute vicino a Roma.

Presidente del distretto irriguo di Viancino, nel 1978 era stato eletto alla presidenza dell'assemblea dell'Ovest Sesia, incarico che lasciò solo due anni fa. E' stato, inoltre, nominato membro del consiglio nazionale della proprietà fondiaria e presidente del Consorzio della «sinistra» fiume Stura.

Il conte Baudi di Selve fu, con l'avvocato Alessandro Malinverni, uno dei rifondatori, dopo la seconda guerra mondiale, del bisettimanale locale «La Sesia»: riuscì a risollevare il giornale da una pesantissima situazione finanziaria, dandogli una struttura più adatta ai tempi. Attualmente era ancora presidente del consiglio di amministrazione del giornale.

Il conte **Vittorio Baudi di Selve** era stato anche presidente dell'Ovest Sesia

Sia in città che in tutto il Vercellese era particolarmente apprezzato anche come uomo di studio. Il conte Vittorio Baudi di Selve è stato, infatti, un gentiluomo autentico, di antico stampo. **[f. l.]**

Il discorso del questore Carratta ieri alla festa della polizia

«Criminalità in ribasso»

Il funzionario: diminuiti gli scippi, le rapine e i furti. Il bilancio dell'anno: dal blitz «quadri puliti» al traffico di valuta. Assente per protesta il sindacato Sap

VERCELLI. Il territorio vercellese, nonostante la vicinanza i centri di Milano e Torino, non risente fenomeni delinquenziali comuni ad altre province d'Italia: lo ha detto ieri mattina il questore di Vercelli Emiliano Carratta alla presenza delle massime autorità locali e del sottosegretario Stefano Ajmone Prina, celebrando il 142° anniversario di fondazione del Corpo della polizia.

«Una statistica - ha spiegato il funzionario - ha collocato Vercelli 20° posto in fondo alla mappa nazionale della criminalità, in posizione nettamente migliore rispetto alle restanti 75 province».

La statistica, come ha precisato il questore, prendeva in considerazione il numero di omicidi consumati, auto rubate, rapine in banca, truffe, scippi e borseggi. La situazione, comunque, risulta nettamente migliorata rispetto all'anno precedente 6 rapine, 13 scippi e 222 furti in meno.

Il dottor Carratta ha poi ricordato alcune delle più importanti operazioni concluse durante l'anno: il sequestro di valuta estera per oltre 100 milioni con l'arresto di persone; il traffico di falsi diplomi di laurea stroncato in collaborazione con polizia di Padova; l'arresto di un marocchino accusato di traffico di bambini; infine la famosa «operazione quadri puliti» che, iniziata nel gennaio 1993, ha addirittura travalicato Alpi e portato al recupero centinaia di quadri, statue, mobili ed oggetti d'arte per un valore diversi miliardi.

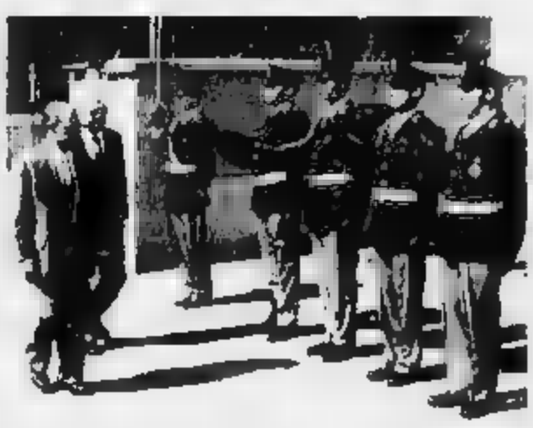

Il prefetto Francesco Marino e il questore Emiliano Carratta ieri alla festa della polizia, che si svolta nel cortile della questura

Alla festa di ieri non hanno partecipato gli aderenti al sindacato Sap: sin dalla vigilia la segreteria provinciale Vercelli-Biella aveva denunciato mancanza di dialogo i dirigenti della questura nelle strutture. **[w. ca.]**

Giovane di Taranto

Tentata truffa a un poliziotto Denunciato

VERCELLI. Tenta di «tirare un bidone» ad passante, ma per sua sfortuna questi era poliziotto in borghese: segnalato alla procura della pretura per tentata truffa. Protagonista del singolare caso è stato, l'altro giorno, Giovanni Miale, 25 anni, residente a Grottaglie (Taranto).

Il giovane aveva fermato un passante. «Vuole acquistare - gli aveva proposto - una videocamera di marca ad un prezzo stracciato?». Il passante, che in realtà era un agente della «Mobile», ha finto accettare e chiesto di vedere la merce.

L'apparecchio era sigillato in scatola con tanto di marca, ed il prezzo era veramente interessante: 600 mila lire contro il milione e mezzo che di solito un apparecchio del genere costa.

Prima di concludere l'affare, però, l'agente ha voluto aprire la scatola, ed ha scoperto che la decantate videocamera soltanto un pezzo di legno colorato. La «patacca» è stata sequestrata il giovane segnalato per tentata truffa. **[w. ca.]**

Viale Rimembranza

Al via domani la dodicesima Fiera di maggio

VERCELLI. E' tutto pronto per la dodicesima edizione della Fiera di maggio. Il programma domani e lunedì. Lungo viale Rimembranza allestite moltissime bancarelle capi d'abbigliamento e artigianato messicano, indiano e cinese per un totale di trecento ambulanti.

E solo: in occasione della fiera, il Comune ha autorizzato l'apertura di tutti i negozi sia della periferia sia del centro storico. Resterà a disposizione per lo shopping anche l'ipermercato Continente.

Un unico suggerimento rivolto a coloro che hanno la auto parcheggiate in garage entrate ed uscite direttamente sul viale: è consigliabile parcheggiare la vettura fuori dall'area, prima dell'inizio della manifestazione.

Per qualsiasi inconveniente, comunque, tutti gli abitanti di viale Rimembranza potranno chiamare i due numeri telefono che vengono segnalati dal volantino in distribuzione tutti i residenti. **[g. mo.]**

IL TACCUINO DELLA PROVINCIA

LETTERE AI GIORNALI

Le aree «riservate» per i quattrozampe

Lodevole l'iniziativa consigliere comunale Diego Presa individuare nel territorio comunale delle apposite aree ad uso esclusivo dei cani. Troppe volte i segni passaggio dei quattrozampe sono fin troppo evidenti sui marciapiedi fatto ancor più grave, nei parchi pubblici pure molto frequentati dai bambini.

Non è neppure giusto scagliarsi contro i cani (semmai i rimproveri andrebbero fatti ai loro padroni per la dimostrazione di scarsa sensibilità), e quindi condivido pianamente la proposta del consigliere comunale: con apposite aree riservate agli animali ogni inconveniente verrebbe risolto.

Lettera firmata, Biella

Spazi per spettacoli Il Comune risponde

Ho letto con interesse quanto scritto da un cittadino che alcuni giorni fa si lamentava della mancanza di spazi coperti, atti a promuovere, a diffondere e a tutelare manifestazioni a carattere culturale in città.

Da quando ho cominciato ad operare nel settore della cultura città, mi sono trovato a dibattere sull'opportunità per l'amministrazione avere una struttura pubblica in cui organizzare e promuovere le varie iniziative.

L'esigenza di un teatro utilizzabile per spettacoli teatrali, e non, è necessità che non può essere procrastinata nel tempo. Ed è in questa direzione che l'attuale amministrazione ha inteso operare in modo risolvere il secolare problema della Donazione Villani, al fine di acquisire da parte della Società dei palchettisti la proprietà del Teatro Sociale Biella.

Il Comune, quindi, diventerà proprietario di importante struttura che permetterà incentivare, anche a livello di spettacoli, la nostra città sempre affamata di nuove proposte culturali, risparmiando notevolmente così sui contributi finalizzati sovente all'esclusivo utilizzo dei locali.

Vittorio Barazzetto, alla Cultura del Comune di Biella

NUMERI UTILI

AUTOAMBULANZE

Vercelli: (0161) 213.000 Croce Rossa; **Cigliano:** (0161) 44.500; **Gattinara:** (0163) 832.500; **Santhià:** (0161) 92.91; **Trino:** (0161) 801.465; **Biella:** (015) 20.100 - 20.101; **Borgosesia:** (0163) 25.333; **Cavaglià:** (0161) 966.066; **Cossato:** (015) 922.123; **Varallo:** (0163) 54.454; **Crescentino:** (0161) 841.122; **Volontari Soccorso Grignasco:** (0163) 418.617.

PRONTO SOCCORSO

Vercelli: S. Andrea, telefono (0161) 593.333; ambul., telefono 57 500
Gattinara: telefono (0163) 822.245
Santhià: telefono (0161) 929.211
Biella: telefono (015) 350.3313.

FARMACIE DI TURNO

A **Vercelli** oggi è di turno con apertura obbligatoria (9-12,30 e 15-20 a battenti aperti; 12,30-15 e 20-9 a battenti chiusi e con chiamata con ricetta medica urgente): *Dr. Antonello Belzer*, via Thaon de Revel 23 (Cappuccini), tel. 301.325/302 183.
A **Biella** turno principale: *Dott.ssa Graziella Trabaldo Togna*, via Ivrea 51, tel (015) 401 581; turno sussidiario: *Farmacia Gambarova*, via Italia 51, tel. (015) 22.390
Orario turno principale delle farmacie: ore 8-12,30 e 15-19,30 compresi i giorni festivi. Nelle altre la farmacia su presentazione di ricetta urgente. Per gli altri Comuni della Provincia, le farmacie svolgono anche reperibilità notturna, su chiamata, dietro presentazione ricetta medica urgente.

Sostegno: *Dr. Giovanni Rabozzi*, piazza Repubblica 13, tel. (018) 762.082.
Sizzano: *Dott.ssa Daniela Guarna*, via Roma 28, tel (0321) 820.139.
Crevacuore: *Dr. Carlo Cazzaniga*, via Matteotti 8, tel. (015) 768.229.
Varallo: *Dr. Stefano Gino*, piazza De Gasperi 4, tel. (0163) 51.284.
Tollegno: *Dr. Pozzi*, via Roma 8, tel. (015) 421.409
Occhieppo Superiore: *Dott.ssa Anna Belluzzi Franchini*, piazza Monsignor Luigi Maffeo 8/a, tel (015) 590.174.
Ponderano: *Dott.ssa Luisa Berteri*, via Mazzini 22, tel (015) 541.316.
Masso Santa Maria: *Dr. Max Zeno*, via Quintino Sella 65, tel. (015) 741.409.
Quaregna: *Farmacia Sacro Cuore*, via Guglielmo Marconi 48, tel. (015) 922.241.

GUARDIA MEDICA

Vercelli: tel (0161) 255.050; **Arborio:** tel (0161) 86.384; **Biella:** tel. (015) 20.048/9; **Borgosesia:** tel. (0163) 20.513; **Cavaglià** tel (0161) 96.470; **Cigliano:** tel. (0161) 44.524; **Cossato:** tel. (015) 922.801; **Crescentino:** tel. (0161) 842.555; **Gattinara:** tel (0163) 835.411; **Santhià:** tel. (0161) ; **Trino:** tel. (0161)

STATO CIVILE

NATI. Cristian Mecco, 20 anni, operaio con Rosalia Troia, anni, commessa; Sergio Bellomo, 29 anni, magazziniere Laura Corleto, 25 anni, operaia; Bosco, 30 anni, commerciante Patrizia Di Lauro, anni, impiegata; Massimo Cantalupi, anni, installatore telefonico con Caterina Arlone, 33 anni, operaia.
MATRIMONI. Giovanni Gulla, 27 anni, operaio con Cristina Marinone, 27 anni, impiegata; Massimiliano Formasino, anni, impiegato con Barbara Bertani, 25 anni, impiegata; Giovanni Cavicchio, anni, pensionato Santina Bertolone, 56 anni, pensionata.

BIELLA

NATI. Filippo Andreoli, Fabio Costa.
MORTI. Ademaro Cavatore, anni, pensionato; Giovanni Brondani, 54 anni, impiegato; Vinicia Pomini, 59 anni, casalinga.
MATRIMONI. Carlo Alberto Tiru, anni, Kate Elizabeth Trimmer, 28 anni, casalinga; Roberto Lobasolo, 38 anni, operaio, Paola Mercandino, anni, commerciante.

CAMANDONA

MORTI. Francesco Bello, 71 anni, pensionato, Giulia Pettenello, 61 anni, pensionato.

GLI APPUNTAMENTI

ANZIANI

Il saggio di ginnastica

Oggi alle 16,30, al palazzetto dello sport di Cigliano, si terrà il saggio degli iscritti all'associazione «Anziani in movimento». Gli appartenenti alla Terza età dimostreranno i risultati delle esercitazioni svolte durante i corsi che si sono appena conclusi.

CORSI

Per l'esame dei commercianti

Alla Camera di Commercio di Vercelli avranno inizio lunedì prossimo i corsi preparazione agli esami per l'iscrizione al Registro Esercenti il Commercio. Le materie sono legislazione commerciale, sistemi vendita, legislazione sociale e del lavoro, legislazione fiscale e contabilità aziendale. Il corso proseguirà nei giorni di martedì, mercoledì e giovedì prossimi.

Bianzè, fra birra e gare pesca

Domani, tra le iniziative organizzate durante la quarta edizione della Festa della birra Bianzè, ci sarà anche una gara di pesca alla trota. Il rendez vous è per le 8 alla riserva «Due mulini». Premiazioni fino al decimo classificato. Questa e domani, alle 19,30, si aprirà il padiglione coperto del campo sportivo per le cena con specialità tipiche.

L'arte di Favini e Puliserti

Continua nella sala l'arte dell'associazione Simposio di Francesco Borgogna 3, a Vercelli, la mostra delle opere dei pittori Alessandra Favini e Giuseppe Puliserti. L'orario il seguente: sabato e domenica dalle 10,30 alle 12,30 e dalle 16,30 alle 19,30. Nei giorni feriali dalle 16,30 alle 19,30.

A cura del Gruppo archeologico

Oggi alle 17, nella sede della Famija Varsleisa via Vallotti 32, a Vercelli, il Gruppo archeologico della città ha organizzato proiezione diapositive. Tema: la Spagna. L'autore è Vittore Nomin.

SANITÀ

ELIAMBULANZA IL TRASLOCO DELLE DISPUTE

Borgosesia, alleanza dei sindaci per difendere il «118»

Elisoccorso ad Alessandria? La Regione non conferma

Il primo cittadino di Borgosesia Laura Cerra (qui sopra) presenterà a Torino le ragioni dei sindaci di Valsesia Valsessera ed Ossola contro il trasferimento dell'elisoccorso ad Alessandria

SEMPRE più controversa la vicenda sulla quarta base piemontese dell'elisoccorso. Da Alessandria (se n'era fatto portavoce l'assessore regionale Ugo Cavallera) si dicono sicuri del trasferimento, tanto da fissare nel 1° giugno la data del «passaggio di testimone» fra Borgosesia e il capoluogo mandrogno. In Valsesia, consapevoli delle conseguenze penalizzanti che determinerebbe lo spostamento del servizio, sono invece fiduciosi che la giunta regionale possa mantenere le cose come stanno.

Il timore di amministratori e operatori valsesiani è condiviso anche nelle vicine vallate biellesi o ossolane, dove la «perdita» dell'eliambulanza creerebbe pure disagi notevoli. A spiegare quale sia la situazione è il sindaco di Borgosesia Laura Cerra, in veste di presidente della Conferenza dei sindaci della Valsesia e Valsessera: «Innanzitutto bisogna dire che la Regione non ha ancora adottato alcun provvedimento in merito a un eventuale taglio della locale base dell'elisoccorso. La conferma è venuta dal presidente della Regione, Giampaolo Brizio, che ha spiegato come il delicato argomento non sia stato oggetto di una decisione da parte della giunta. Anzi, nello stesso colloquio Brizio ha assicurato un'attenta valutazione delle eccezioni sollevate sul trasferimento della base borgosesiana».

Non è dunque così tanto sicuro che l'elicottero debba lasciare la Valsesia. E lo confermano anche piloti e tecnici della base operativa e del Soccorso alpino che al momento non hanno ricevuto alcuna comunicazione in merito.

«Non vogliamo entrare in contrasto con Alessandria - continua Cerra -. Se la zona del Piemonte Sud Orientale è sguarnita di servizio, ben venga l'istituzione di una base. Ma questo non deve andare a scapito della nostra area montana, togliendo l'elicottero da Borgosesia. E il mantenimento della base è chiaramente l'obiettivo di tutti i sindaci di Valsesia, Biellese e Ossola».

«Ciò che lascia molto perplessi - prosegue il primo cittadino - è la "latitanza" dell'assessore regionale alla Sanità Bianca Vetrino. Ormai da settimane, infatti, come sindaci e rappresentanti dell'Usl, abbiamo richiesto un incontro che puntualmente ci viene negato senza alcuna spiegazione. Il nostro impegno continua comunque; abbiamo preparato una memoria da consegnare ai componenti della commissione regionale per un proficuo dibattito sulle scelte da adottare».

La questione dell'elisoccorso va però a inserirsi in un discorso più ampio che riveste tutta la sfera della sanità valsesiana. «Lunedì in Regione - spiega ancora Laura Cerra - si sarà un vertice in cui verrà posto in discussione il riassetto delle Usl e dei presidi ospedalieri piemontesi. Sarà fra l'altro studiata la soluzione dell'accorpamento delle Unità socio-sanitarie 49 di Borgosesia e di Gattinara. E' un momento difficile per la sanità sesiana e non vorremmo che l'eventuale trasferimento dell'elisoccorso rappresentasse solo il primo passo di uno smantellamento ancora più generale: la Valsesia deve essere una zona di abbandono, costretta ad accettare le imposizioni espresse dai vertici della Regione».

L'amministrazione comunale di Borgosesia ha intanto già approvato un ordine del giorno nel quale (se ci sarà l'effettivo trasferimento della base) si impegna a costituirsi parte civile, in caso di incidenti di estrema gravità avvenuti in montagna, per omissione di soccorso verso chi è assunto la decisione di traslocare in altra sede l'elicottero destinato alle operazioni di soccorso.

Quadrelli

Alla cerimonia, a Trivero, è intervenuto anche Saddrudin Aga Khan. L'iniziativa valorizza la Panoramica

Un caffè tra principi e vip inaugura l'Oasi

A villa Zegna ieri per l'apertura del secondo tratto del parco

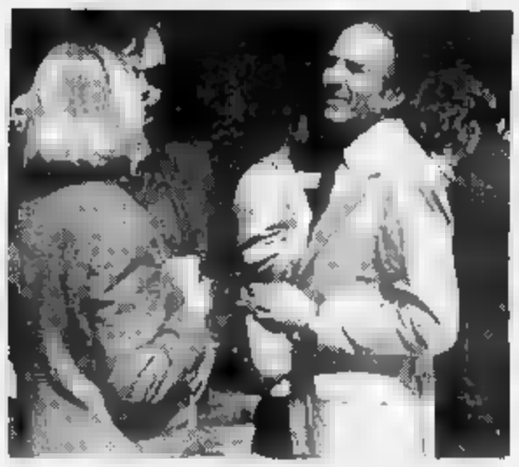

Due immagini di Michelotti all'inaugurazione, ieri a Trivero, dell'Oasi Zegna. Nella foto accanto il principe Saddrudin Aga Khan

TRIVERO. «L'Oasi Zegna? Come la Cappella Sistina, caso di mecenatismo del giorno d'oggi». Questo il commento di Giorgio Celli, uno degli ospiti illustri invitati ieri all'inaugurazione del secondo tratto del parco sulla Panoramica Zegna. Insieme a Saddrudin Aga Khan, presidente di Alp Action e a altre a personalità del mondo scientifico, il noto entomologo, viso conosciuto anche al Maurizio Costanzo show, ha commentato favorevolmente l'opera degli imprenditori laniери.

Un caffè e pasticcini nel giardino della villa di famiglia, una conferenza stampa durante la quale Aldo Zegna e gli altri relatori hanno brevemente illustrato le finalità del progetto giunto ormai al suo secondo anno di vita, e visite guidate sul nuovo tratto denominato «La via delle Bocchette» e poi il pranzo, sono stati i momenti più importanti della giornata, disturbata purtroppo da qualche goccia di pioggia.

Saddrudin Aga Khan, Jean Michel Humeau, presidente della Federation francaise de la Randonée pédestre (organizzazione europea di escursionismo), ma soprattutto lo studioso Giorgio Celli, direttore dell'Istituto di entomologia dell'università di Bologna, hanno avuto parole di ammirazione per l'opera avviata dai nipoti di Ermenegildo Zegna, iniziativa destinata a promuovere e salvaguardare il patrimonio verde delle Alpi biellesi.

Gli imprenditori di Trivero sono stati quindi definiti come «pionieri» dal principe ismaelita, «sognatori con una profonda sociale, pronti a difendere dei patrimoni più straordinari d'Europa, quello delle Alpi». E poi ancora «mecenati moderni» dallo studioso bolognese.

«Oggi la natura non è più naturale - ha infatti commentato Giorgio Celli -. Noi la salviamo attraverso operazioni "culturali", creando una sorta di laboratorio verde all'interno del quale l'uomo sperimenta la convivenza fra se stesso e l'ambiente. Una volta i Papi facevano opera di mecenatismo affidando il decoro delle chiese agli artisti, oggi gli imprenditori fanno altrettanto nei confronti del patrimonio verde. Questo è l'unico modo, per salvare il nostro pianeta». [p. g.]

TRINO

Venerdì prossimo

Enel, la storia della centrale in un dibattito

TRINO. E' in programma per venerdì prossimo una conferenza a Trino e la centrale, organizzata da Enel, Regione, Provincia e Comune di Trino. L'incontro, che s'inizierà alle 9,30, si svolgerà al teatro Civico di Trino.

Argomenti del dibattito saranno la tecnologia del ciclo combinato, la realizzazione dell'impianto e l'economia del territorio, e l'impatto ambientale della centrale. I relatori si soffermeranno pure sulla convenzione, il suo significato e i suoi contenuti.

Nel pomeriggio è prevista una tavola rotonda dal titolo: «La centrale, sì o necessità?»: ne discuteranno il vice presidente della Regione Giuseppe Fulcheri, Giovanni Tricerri, sindaco di Trino e il presidente della Provincia Gilberto Valeri.

La conferenza si concluderà in [illegible]. [g. mo.]

VERCELLI E BIELLA

A partire da martedì

Tasse sui redditi orari prolungati alle Poste

VERCELLI. Martedì, in occasione della scadenza del pagamento delle imposte sui redditi, numerosi uffici postali della provincia prolungheranno l'orario di apertura. In particolare sono interessati gli sportelli che accettano i conti correnti. Lo ha comunicato la direzione provinciale delle Poste.

Resteranno a disposizione del pubblico [illegible] 19,30 l'ufficio principale di Vercelli, vaglia risparmi, l'ufficio principale di Biella (il settore bancopostal), gli uffici locali di Gattinara, Cossato, Borgosesia, Varallo, Trino, Crescentino, Valle Mosso, Santhià e Vigliano Biellese.

Saranno, invece, aperti ma solo sino alle 16 gli uffici postali di Andorno Micca, Bonna, Candelo, Cavaglià, Coggiola, Crevacuore, Gaglianico, Livorno Ferraris, Mongrando, Occhieppo Inferiore, Ponzone, Saluggia e Valduggia. [g. mo.]

RISTORANTE - SPAGHETTERIA

AL DENTE

(Chiusura settimanale mercoledì)

DA OGGI
APERTO ANCHE A MEZZOGIORNO
(Sabato escluso)

"Per chi ci conosce una lieta sorpresa; per chi non ci conosce un'occasione in più per provare la nostra cucina e i nostri prezzi"

AL DENTE - Via XXVI Aprile, 28 - VERCELLI - Tel. 0161 58032

Grandi preparativi per accogliere il Presidente, che arriverà nel quartiere domani alle 15

Il Villaggio in festa per Scalfaro

La macchina organizzativa sta definendo gli ultimi dettagli della visita. Il Capo dello Stato farà tappa alle 11 a Oropa, poi scenderà in città. Divieti di sosta attorno alla chiesa: un bus navetta per raggiungere il rione

BIELLA. Immaginate una famiglia alla vigilia della visita di un ospite importante. Moltiplicate per cento le ansie, i preparativi, gli impegni e i piccoli problemi da risolvere all'ultimo minuto. Ecco, Biella è l'immaginaria famiglia alle prese con l'arrivo di un ospite illustre, il presidente della Repubblica. Oscar Luigi Scalfaro domani sarà in città per inaugurare il monumento a don Antonio Ferraris e la macchina organizzativa sta girando a pieno ritmo per definire gli ultimi dettagli della visita e i ritocchi al programma.

Oropa. E' la prima tappa dell'incontro tra il Capo dello Stato e il Biellese. Il Presidente arriverà al santuario poco dopo le 11. Ad attenderlo, tra gli altri, il sindaco Gian Luca Susta e il rettore don Saino. Ma Scalfaro troverà soprattutto centinaia di pellegrini e di biellesi richiamati al santuario di Oropa dalla sua presenza. Alle 11,30 il Presidente assisterà alla messa nella Basilica vecchia e a conclusione della funzione religiosa verrà accompagnato al Padiglione Reale.

Nel monumentale edificio, dove hanno dormito papi e re, verrà servita una colazione riservata a un gruppo ristretto di amministratori ed esponenti della diocesi biellese, monsignor Giustetti in prima fila. Dopo il pranzo, e prima di affrontare la seconda parte della visita, quella più impegnativa, Scalfaro si concederà una pausa di riposo.

Un aspetto importante: ad Oropa sarà vietato il parcheggio da cui si accede nel cortile della Basilica vecchia dalle 8 di oggi alle 14 di domani.

Villaggio La Marmora. Il rione è in festa per il Capo dello Stato che lascerà Oropa attorno alle 14,30. Il corteo presidenziale entrerà in città da via Cavour e proseguirà lungo via Pietro Micca, viale Macallè e le vie Rosselli e Corridoni per giungere nel piazzale della cerimonia.

Sullo sfondo la mole bianca della chiesa parrocchiale, voluta con tenacia da don Antonio Ferraris. Il monumento che ricorderà il sacerdote alle generazioni future è alla sinistra della chiesa. Ad attendere il Presidente ci saranno amministratori e sacerdoti. Dopo lo scoprimento del monumento e i discorsi commemorativi (sono previsti interventi del sindaco Susta e dello stesso Scalfaro), verrà celebrata una messa sul sagrato della chiesa. Imponente il servizio d'ordine.

Attorno alla piazza sono previsti spazi per il pubblico. Per facilitare l'arrivo dei biellesi al Villaggio, presterà servizio un bus navetta in partenza alle 13 dai giardini Zumaglini. Un'iniziativa importante che si considerà che sarà facile trovare parcheggio attorno alla chiesa.

Nella foto in alto don Ferraris, sacerdote tra i più amati dai biellesi. Gli è stato dedicato un monumento realizzato da Mariella Perino

Il Presidente della Repubblica è atteso domani alle 15 al Villaggio La Marmora. La cerimonia si svolgerà nella piazza della chiesa

Limitazioni sono previste anche nel rione: dalle 20 di oggi sino alle 18 di domani è vietato parcheggiare (pena la rimozione forzata), nelle vie Rosmini (tra via Donato e viale Macallè), Piemonte (tra via don Cabrio e via Rosmini), don Cabrio (tra via Piemonte e via Corrione) e nelle vie Borriana, Corridoni, Dorzano e Corrione. Ulteriori limitazioni entreranno in vigore nel primo pomeriggio di domenica attorno alla chiesa. [d. ca.]

Dal pretore per il Jimmy's club

Torna in aula il col. Barisone

BIELLA. Il colonnello dei carabinieri Enrico Barisone e il brigadiere Giovanni Maria Cannoni compariranno di fronte al pretore mercoledì, per rispondere dell'accusa di omessa denuncia di reato da parte di un pubblico ufficiale.

Secondo il procuratore della Repubblica di Biella, Enrico Gumina, che ha firmato la citazione a giudizio, i due militari non avrebbero segnalato alla magistratura le «indebite pressioni» del capitano Mario Giambrone in merito alla nota vicenda della discoteca «Jimmy's» di Valdengo. Il processo della prossima settimana costituisce infatti uno strascico dell'udienza preliminare di alcuni mesi fa, in cui il capitano Giambrone, allora comandante della compagnia di Biella, venne assolto dall'accusa di abuso d'ufficio. Il pm Panichi aveva chiesto il rinvio a giudizio del militare a seguito dei suoi stretti rapporti con il titolare della sala da ballo, Giormilio Fantini.

Al termine dell'indagine, il pubblico ministero aveva scritto, nella richiesta di rinvio a giudizio, che il comandante della stazione di Vigliano, appunto Giovanni Maria Cannoni, «aveva ricevuto indebite pressioni affinchè effettuasse un controllo amministrativo approfondito sul locale Jimmy's, nella cui conduzione erano stati segnalati presunti illeciti da parte del sindacato Silb di Vercelli. Più precisamente le pressioni erano consistite nell'invito a lasciar perdere, oppure fare un controllino «basta, perchè il Fantini è una brava persona».

Il colonnello Enrico Barisone comparirà il 1° luglio di fronte al pretore con il brigadiere della stazione di Vigliano

Come detto, da quelle accuse il capitano Giambrone, poi promosso al grado di maggiore e trasferito a Napoli, è stato assolto. Ma la richiesta del rinvio a giudizio, firmata da Panichi, è stata ripresa dal responsabile dell'ufficio, Gumina, questa volta per accusare il brigadiere Cannoni e il colonnello Barisone, in qualità di comandante provinciale e superiore diretto di Giambrone.

Va ricordato infine che il caso Giambrone aveva provocato una profonda frattura nella procura biellese. Gumina infatti non ha mai nascosto la disapprovazione per l'indagine sul capitano, «Era chiaro fin dall'inizio che non c'erano elementi per procedere nei confronti del comandante» ha detto più di una volta il magistrato.

Daniele Pasquarelli

L'ordinanza del sindaco è stata dettata da motivi di sicurezza

Susta: «Basta con i posteggi nelle stazioni di servizio»

BIELLA. Mai più parcheggi all'interno delle stazioni di servizio. Il sindaco Gian Luca Susta, nell'ambito degli interventi per il riordino della viabilità cittadina, ha emanato un'ordinanza che stabilisce il divieto di sosta nei pressi delle pompe di benzina (naturalmente quando le stazioni sono chiuse per turno di riposo o per ferie), ed ha affidato al Comando dei vigili urbani il compito di farlo rispettare.

Ma perchè il sindaco ha preso questa iniziativa? Essenzialmente per motivi di sicurezza. In una città a caccia costante di parcheggi, le piazzole dei benzinai sono ricercatissime nei giorni festivi, soprattutto in occasione di cerimonie pubbliche e private.

Però sorgono due problemi: innanzitutto, la sosta attorno alle pompe di benzina impedisce agli altri automobilisti di rifornirsi di carburante quando l'impianto è self service; i parcheggi rappresentano inoltre un potenziale rischio in caso di incidenti o, fatto più grave, di esplosioni.

Le stazioni di servizio sono molto ricercate, in città, per posteggiare in occasione di cerimonie pubbliche e private. Ora il Comune ha ordinato il divieto di sosta

Ma l'applicazione del divieto di sosta non è però automatica. Saranno i gestori delle stazioni di servizio interessate a dover richiedere all'amministrazione comunale l'estensione del provvedimento, e a sostenere la spesa necessaria per la sistemazione dell'apposita segnaletica.

I cartelli che indicano il divieto di sosta saranno posti a cura del Comando dei vigili urbani. E da quel momento scatteranno le contravvenzioni per le auto in sosta nelle stazioni di servizio.

L'iniziativa del sindaco è inoltre una risposta alle lamentele di alcuni benzinai biellesi, per il continuo «assedio» da parte degli automobilisti.

[r. s.]

NUOVA ASTRA SW SPORT 1.8i 16V

BRUCIA I SECONDI.

• NUOVO MOTORE ECOTEC 1.8i 16 VALVOLE • 125 CV • 200 KM/H • DA 0 A 100 IN 9,5 SECONDI
• SERVOSTERZO • CHIUSURA CENTRALIZZATA • VETRI ELETTRICI • VOLANTE IN PELLE
• SEDILI SPORTIVI, A RICHIESTA: • AIRBAG • ABS • CLIMATIZZATORE

VENITE A CONOSCERLA DA:

ALLIATA
Via Varallo, 127
Tel. (0163) 22.883
BORGOSESIA

AUTOSOCIALE
Via W. Manzone, 115
Tel. (0161) 250.558
VERCELLI

GI-EMME
Viale Macallè, 14
Tel. (015) 849.22.66
BIELLA

OPEL

IN BREVE

MANI PULITE

Slitta a fine giugno l'udienza preliminare sulla Vialarda

E' stata rinviata l'udienza preliminare sul filone di Mani pulite costituito dalla clinica Vialarda. Gli imputati avrebbero dovuto presentarsi in aula l'8 giugno, ma ieri il gip ha comunicato che un avvocato difensore per quel giorno non poteva essere presente. La data più probabile per la nuova udienza è il 30 giugno. [r. b.]

TRUFFA

Truffa Cee, arresti domiciliari a Pizzoglio e Zanetti

Sono stati concessi gli arresti domiciliari a Giuseppe Pizzoglio, 55 anni, e Gabriele Zanetti, di 36, i due amministratori della Comac di Piatto, l'azienda indagata per la truffa della carne ai danni della Cee. [r. s.]

ITINERARIO

Nuovo itinerario Cerale-Bocchetto Sessera

E' stata svolta ieri pomeriggio all'albergo Bucaneve una tavola rotonda sul tema «In cammino nelle culture delle Alpi», organizzata dall'Associazione sentiero Italia in collaborazione con il DocBi. Oggi inoltre sarà inaugurato l'itinerario etnografico Cerale-Bocchetto Sessera (alle 9,30), mentre nel pomeriggio, alle 15, è in programma una nuova tavola rotonda su «In cammino nella cultura Biellese». [p. g.]

INDUSTRIA

Convegno sull'impresa lunedì all'Uib

«Dall'idea all'impresa», è il tema del convegno in programma lunedì pomeriggio all'Uib, su iniziativa del Gruppo giovani imprenditori. Aprirà i lavori la relazione di Enrico Botto Poala, presidente dell'Unione. [p. g.]

Spaccio di droga

Giovane in manette denunciata anche la madre

BIELLA. Il figlio arrestato per detenzione e spaccio di droga, la madre denunciata a piede libero in concorso. E' accaduto a Occhieppo Superiore. Verso le 22,30 una pattuglia dei carabinieri del Nor di Biella ha fermato Marco Radovcic, 19 anni, residente in paese. Il giovane era stato visto consegnare due dosi di eroina a un tossicodipendente di Ponderano. La droga è stata sequestrata e Marco Radovcic è finito in manette.

I militari hanno poi perquisito la casa del giovane. Nell'abitazione di Radovcic i carabinieri hanno trovato così trovato altre due dosi di droga e un bilancino di precisione. Ma qualsiasi dell'atteggiamento della madre, Graziella Dalprà, non ha convinto le forze dell'ordine. La donna è stata interrogata ed è risultato essere al corrente dell'attività di spaccio da parte del figlio. E per lei è scattata la denuncia. [d. p.]

LA STAMPA & PUBLIKOMPASS
PUBBLICITA' CHE VALE

Ieri sera approvati il bilancio e l'aumento di capitale della Spa formata da enti pubblici e privati

Levaldigi, conti in rosso all'aeroporto

Già investiti trenta miliardi da banche, Comuni e imprenditori per creare nel Cuneese il secondo scalo del Piemonte
A singhiozzo i collegamenti con altre città. Il Collegio sindacale: «Necessaria una drastica contrazione delle spese»

CUNEO. Unico capoluogo senza autostrade, esclusa dalla rete ferroviaria internazionale, la provincia di Cuneo ha corso il rischio di perdere anche l'aeroporto. Alcune delle banche che fanno parte dell'Spa che lo gestisce, nei giorni scorsi, avevano minacciato di non approvare il bilancio e sottoscrivere l'ennesimo aumento di capitale. E la chiusura dello scalo sarebbe diventata inevitabile.

La polemica è rientrata ieri sera, durante l'assemblea straordinaria, che all'unanimità ha deciso di rinnovare fiducia e finanziamenti agli attuali amministratori seppure con delle variazioni nell'assetto azionario e nelle forme di finanziamento.

La [illegible] dell'aeroporto a Levaldigi, piccolo centro della pianura tra Savigliano e Cuneo, si iniziò nel Dopoguerra. Obbiettivo di Comuni, Provincia, Camera di commercio, banche e alcuni industriali, era di creare uno scalo per il trasporto merci e passeggeri, seconda realtà aeroportuale del Piemonte dopo Caselle. Seppure con grande lentezza il progetto è andato avanti e negli anni sono stati investiti trenta miliardi. Ora la struttura è pronta, ci sono hangar e piste, personale qualificato, una scuola di volo. Inferiore alle aspettative (seppure in costante crescita) solo l'attività. Negli anni sono stati sperimentati voli di linea per Milano, per Roma, Lussemburgo, Bari. Ma tutte le compagnie hanno desistito. Ora ci sono segnali di ripresa. La linea quotidiana con Roma riprenderà a giorni, così come il collegamento settimanale per Olbia.

Rimangono i conti in rosso. Il collegio sindacale nell'assemblea ha ricordato: «Il conto debiti ammonta a 9 miliardi 498 milioni, compreso il mutuo di 8 miliardi». Successivamente è stato detto: «E' indispensabile una drastica contrazione delle spese di funzionamento elastiche. Ci riferiamo a gettoni di presenza, attività promozionali, e quelle di funzionamento degli organi istituzionali».

L'amministratore delegato Ermanno Mauro ha assicurato: «L'aeroporto finalmente decollando, come valida alternativa allo scalo di Caselle. Garantiamo un servizio alla collettività in una provincia che ha poche strutture a disposizione. Abbandonarlo sarebbe sbagliato».

Gianni [illegible]

L'aeroporto di Cuneo-Levaldigi. Da lunedì riprendono i collegamenti con Roma

GLI ORARI

Da Cuneo a Roma e Olbia

Per riprendere il collegamento quotidiano con Roma dopo il duplice «forfait» delle compagnie di Ciarrapico e della «Sunlina» i responsabili dell'aeroporto di Levaldigi si sono rivolti all'«International Flying Services» di Bergamo. I voli tra lo scalo di Cuneo e la capitale riprenderanno il 30 maggio. L'orario fino al 4 giugno - dal lunedì al venerdì - prevede la partenza al mattino alle 7,30 da Levaldigi con arrivo a Roma Fiumicino alle 9; ritorno alle 19 e arrivo alle 20,30. Successivamente (e fino a settembre) il ritorno da Roma a Cuneo il venerdì sarà anticipato alle 17,30 con atterraggio previsto per le 19. Questo per consentire un volo per Olbia (partenza 19,30, atterraggio alle 21) con ritorno alla domenica (partenza dalla Sardegna alle 20,40, arrivo alle 22,10). [g. mar.]

A Cerrione

Segnaletica per la notte

CERRIONE. Il piano di potenziamento dell'aeroporto è durato otto anni. Per finanziare i lavori, indispensabili a consentire la trasformazione in scalo commerciale, sono stati necessari due successivi aumenti di capitale.

In particolare è stata prolungata e ampliata la pista: ora misura 1500 metri di lunghezza e ha un'ampiezza di 30 metri. Il manto d'asfalto è già stato dotato delle luci e della segnaletica per il volo notturno. Sono stati ampliati anche i piazzali e costruiti nuovi capannoni per il rimessaggio degli aerei. Ora lo scalo è dotato di vasti posteggi e di un secondo tratto stradale da Sandigliano. Gli ultimi interventi hanno interessato la torre di controllo, dove adesso sono in funzione speciali apparecchiature radio e una stazione meteo per la rilevazione dei dati indispensabili alla sicurezza del volo. L'aeroporto è dotato di mezzi antincendio e squadre di soccorso.

In futuro il progetto prevede un ulteriore potenziamento dello scalo con l'installazione degli apparecchi radar per la guida del volo strumentale, la costruzione di una nuova aerostazione e di una seconda torre di controllo.

Su richiesta il Commissariato di Biella svolge in aeroporto anche le operazioni di polizia e dogana. [r. b.]

Val d'Aosta

«Presto una linea con la capitale»

SAINT-CHRISTOPHE. «Stiamo lavorando, in accordo con l'amministrazione regionale, per avere in tempi brevi un collegamento regolare e giornaliero da Aosta a Roma». Sono le parole dell'ingegner Gianfranco Marte Perolino, presidente della «Air Vallée», la società a capitale misto, maggioranza privato e 35% pubblico (Regione Valle d'Aosta), che ha sede all'aeroporto di Saint-Christophe, alle porte di Aosta, nella zona Est.

Per una linea regolare mancano alcune apparecchiature nella torre di controllo e l'acquisto di un radiogoniometro per la radioassistenza. Per l'intervento sono disponibili 4 miliardi e mezzo già stanziati dall'amministrazione valdostana, proprietaria delle infrastrutture aeroportuali. Occorrerà avere anche un aereo adeguato.

Un mercato che ha suscitato molto interesse è il «Dornier 328», biturboelico della «Deutsche aerospace» capace di trasportare 33 passeggeri a 685 chilometri all'ora. Costa circa 14 miliardi, per avere un'economicità di gestione dovrebbe caricare a ogni volo almeno 14-15 persone: è un obiettivo giudicato «praticabile» da Perolino e dai suoi collaboratori. Da uno studio è emerso che sono circa 80 mila le persone che ogni anno usano Caselle da e per la Valle d'Aosta. [b. b.]

Nel castello di Costigliole d'Asti

L'asta benefica del vino barbera

COSTIGLIOLE D'ASTI. Oltre 7 mila litri di barbera d'Asti e del Monferrato andranno all'asta, domani, al castello.

Per il sesto anno consecutivo si ripeterà la manifestazione benefica promossa dal Consorzio di tutela per valorizzare il vino proveniente dai vigneti storici, quelli più rari e pregiati. Il ricavato della vendita andrà quest'anno all'Associazione Telethon, impegnata nella lotta alla distrofia muscolare e alle malattie genetiche.

Battitori della sesta edizione saranno il conduttore televisivo Bruno Gambarotta e l'attore Mario Brusa; s'inizierà alle 16.

Le partite di vino saranno proposte in fusti da 700, 450 e 225 litri (questi ultimi pari a circa 300 bottiglie). Verranno messe in vendita anche alcune «cantinette» (12 bottiglie) delle edizioni precedenti dell'Asta. Fra le forniture eccezionali di domani figurano quelle che provengono dai vigneti «Bricco della Bigotta» (azienda Braida di Rocchetta Tanaro fondata dallo scomparso Giacomo Bologna), «Cam del Fra» (cascina Castlet di Costigliole), «La vigna d'angelo» (cascina «La Barbatella» di Nizza).

Il prezzo base d'asta sarà di 750 mila lire per i fusti e 225 litri e di un milione e mezzo per quelli da 700 litri (con rilanci minimi di 250 mila lire). Le «cantinette» verranno messe in vendita a 150 mila lire (rilancio minimo: 50 mila). Per consentire ai potenziali acquirenti di assaggiare i partite destinate all'Asta, oggi alle 10 s'inizieranno le degustazioni, che termineranno domani qualche minuto prima dell'incanto.

Stasera, alle 19, «concerto di gala» con il quartetto jazz di Gianni Basso e il gruppo «Ars Philarmonia» (ingressi: 15 mila lire). Alle 21,30 cena con piatti tipici abbinati al barbera.

Ad Asti, intanto, prosegue «Vindimaggio», la mostra dedicata ai prodotti dell'ultima vendemmia. [l. n.]

DA SABATO 7 MAGGIO PER 6 SETTIMANE
ZANARDI
Via Torino, 22 ROASIO -VC-
CHIUDE E LIQUIDA TUTTO
PER RINNOVO LOCALI [illegible] AI SENSI DI LEGGE
ABBIGLIAMENTO E CONFEZIONE PER UOMO, DONNA E BAMBINO - MAGLIERIA - CAMICERIA - PANTALONI - CAPPOTTI - GIACCONI
CAPI IN PELLE - MONTONI - PELLICCE - PELLICCE EGOLOGICHE E TANTI ALTRI ARTICOLI ESTIVI ED INVERNALI DELLE MIGLIORI MARCHE
RIBASSI DAL 50 ALL' 80%
CONTINUA CON SUCCESSO LA GRANDE VENDITA
ANCORA 7.000 CAPI A DISPOSIZIONE

Nuovi talenti alla ribalta stasera al Civico di Vercelli

Predolin, ed è show

Il noto conduttore tv presenterà lo spettacolo della Croce Rossa
Intanto si confessa: le trasmissioni, il cinema, la musica leggera

VERCELLI. Stasera il Civico si trasformerà in una ribalta per nuovi talenti. Lo show si chiama «Riproviamoci insieme», e vede sul palco come presentatore Marco Predolin. L'organizzazione è della sezione vercellese della Croce rossa: spettacolo «clou» tra le molte iniziative del sodalizio. Ospite d'onore il corpo di ballo di Rachele Forlani e Gabriele Pacella. Intanto i riflettori sono puntati su Predolin, attualmente impegnato in tv come conduttore Ramona Dell'Abate programma «Quanto mi ami?» (Italia 7).

Ti blocco prima che tu scenda in studio a registrare. Chi è Predolin fuori scena?
«Sono nato a Parma. Mio padre era originario di Zara e aveva sposato una genovese. Sarebbe troppo lungo l'elenco città in cui siamo vissuti...»

E l'inizio nel mondo dello spettacolo?
«Dopo il liceo ho lavorato in radio locali e il primo contatto un pubblico più è stato dai microfoni di Radio e Tele Montecarlo, in programmi per bambini. Poi arrivati i tempi in cui ho condotto "Il gioco delle coppie" e "M'ama non m'ama"».

Sei stato anche autore trasmissioni televisive?
«Sì, cito a per la Rai ho creato "L'occhio su...arte e viaggi", in cui oltre ad autore, realizzavo reportages fuori dagli schemi. Voglio dire, nel Sinai, in Siria, in Iraq».

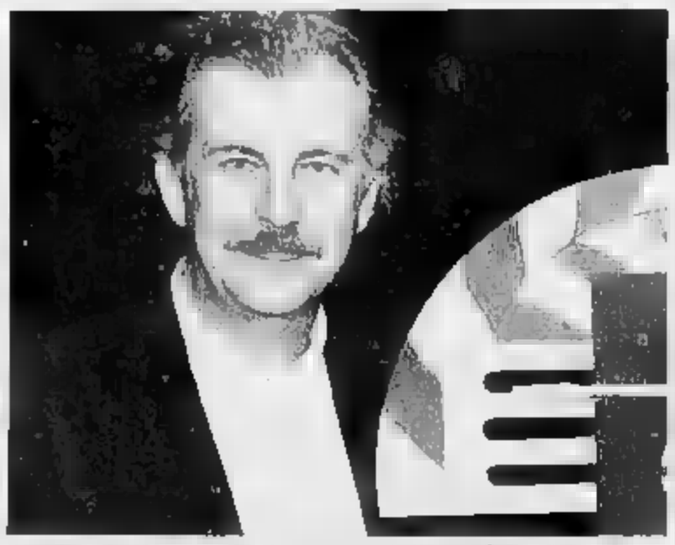

Il conduttore tv **Marco Predolin** questa sera è al Teatro Civico di Vercelli

Parlando della tua carriera, non possiamo dimenticare il cinema.
«Mah... forse invece bisognerebbe dimenticare, visto che il film non ha avuto un successo eclatante. Era il 1991 e la pellicola si intitolava "Assolto per non aver commesso il fatto", di e con Alberto Sordi, storia ambientata nel mondo del network. Io ero il portaborse di un faccendiere, tutto lì».

E la musica leggera?
«Come, non lo sai? Sono il leader della "Predo Band" con cui propongo cose del tipo "Vorrei la pelle nera" o cover dell'Equipe '84, Zucchero e altri».

Come conduttore sei misurato, hai uno stile anglosassone. Come cantante invece?
«Direi perfettamete all'opposto».

I tuoi progetti per l'estate?
«I 2 puntate una trasmissione in giro per l'Italia. Si chiamerà "Fotomodella dell'anno". Poi studieremo una serie rinnovata di "Quanto mi ami?"».

Giovanni Barberis

Stasera il saggio alla Pro loco

Danza, invito a Borgosesia

BORGOSESIA. Cinquanta farfalle in palcoscenico per raccontare un anno sulle punte: qu sera, al teatro Pro loco, di scena la scuola di danza di Borgosesia. L'appuntamento, alle 21, impegna tutti gli allievi dei diretti da Daniela Greppi: dai piccolissimi, a cui è affidato il siparietto di «Gioca la danza», alle ragazze del quarto corso che invece danno vita a «La fille mal gardée», l'apertura saggi.

Ma a fare da corollario ad Anne, Lise e Colas, le bambine protagoniste dello spartito di Herold, ci saranno contadini e contadine in formato junior, che hanno il volto degli alunni dei corsi intermedi. Danza anche Piera Coggiola (un nome conosciuto dal pubblico vercellese, così come è quello della giovane responsabile della scuola): è suo il ruolo della madre di e, che vuole per la figlia frequentazioni aristocratiche. Piera Coggiola e Daniela Greppi hanno anche lavorato alle coreografie originali di Federick Ashton, adattandole al palcoscenico e ai ragazzi valsesiani.

La seconda parte del saggio è invece appannaggio delle ballerine mignon, che non hanno problemi a «gioca la danza» prendendo a prestito le musiche di Johann Strauss. Seguirà una coreografia danze tradizionali ideata ancora dall'accoppiata Coggiola-Greppi: è un «Viaggio» attraverso i ritmi polari che inizia con i giochi di una bambina annoiata. Ma all'improvviso spuntano la Spagna delle sevillanas, il sirtaki della Grecia, il guy gordons s, l'Italia della tarantella e del laccio d'amore.

L'ultimo appuntamento della serata è corale, con tutti gli allievi in palcoscenico: l'invito della scuola (e dell'associazione «Incontri la danza» che la gestisce) è «Danziamo insieme». A far da sprone pensano le musiche Jacques Offenbach un allegro can can. [r. m.]

Vanno in scena i ragazzi valsesiani

GIOCHI E NOTTI

MOTTALCIATA
Rock Anni Settanta al pub

Sulla pedana dell'«Irish pub fun club» è attesa per domani il «Hailey rock band», una formazione che proviene dall'hinterland milanese e che propone un repertorio rock selezionato. La serata si accenderà con le più belle canzoni degli Anni Settanta e Ottanta, da Jimi Hendrix a Eric Clapton, senza dimenticare brani più recenti firmati dai Nirvana, dai Living Colours e Lenny Kravitz.

COSSATO
«Eva express» fa tappa al Planet

Il nazionale «Canta Eva» passerà anche per il Biellese. Al Planet si svolgeranno infatti le selezioni della rassegna riservata ai cantanti emergenti. Promotore dell'iniziativa è il settimanale «Eva Express» che sarà rappresentato durante le serate ufficiale, quella di venerdì prossimo, dal direttore della testata Paolo Mosca. I cantanti locali che vogliono partecipare al concorso possono presentarsi giovedì alle 21 nella discoteca cossatese. Tutti i concorrenti che saranno ammessi alla serata seguente avranno l'opportunità di partecipare in autunno ad un programma televisivo.

BIELLA
«Foggy» Jazz al Piazzo

E' uno degli ultimi appuntamenti della stagione musicale del Jazz club. Sulla pedana del Piazzo saliranno martedì i componenti della «Foggy city dixieland band», formazione composta da Franco Tolomei, Franco Cavallari, Alfredo Ferrario, Rossano Sportiello, Alberto Springolo e Marco Volpe.

Modern dance e aerobica

Martedì è in programma una serata dedicata alla modern dance, all'aerobica e al karaoke. Promotore dell'iniziativa, che ospitata dal teatro Odeon, l'associazione sportiva Libertas Happy club che annuncia «What's fitness?». Lo spettacolo vedrà ospiti, alle 21, anche i coreografi Gabriele Pacella e Rachele Forlani.

Salussola, in concerto gli allievi di «Perosi» e Conservatorio di Torino

Mozart e Chopin per gli studenti

I ragazzi delle medie oggi a scuola di classica

SALUSSOLA. Mozart e Chopin vanno a scuola. Non fra i banchi, ma nella chiesa parrocchiale di Sal Monte che questa mattina accoglierà gli allievi delle medie di Salussola, Cerrione e Cavaglià. L'iniziativa è organizzata dall'associazione Amici della Musica e dall'assessorato alla Cultura di Salussola in collaborazione con il Conservatorio di Torino e l'Istituto Perosi. Saranno infatti gli studenti diplomati e diplomandi delle due scuole a tenere un concerto che si apre alle 10,30 la sonata in Do maggiore K. 545 Mozart, eseguita da Domenico Acquadro: un piacevole e divertente inizio attraverso la leggerezza e la grazia che hanno reso celebre il compositore di Salisburgo.

Dal piano si passa quindi alla chitarra con una «fantasia» di Sor e un brano di Ruiz-Pipo interpretati da Elisabetta Canepparo, allieva al settimo dell'Istituto Perosi di Biella. Ecco gli altri esecutori: Roberto e Mauro Forno, Massimo Barbera e Grazia Perello, rispettivamente impegnati con Weber, Chopin, Roccherini e Ravel (di cui è proposto il sensuale «Giochi sull'acqua») al piano, al clarinetto, sulla tastiera e al violoncello. Al termine del concerto seguirà un dibattito fra allievi e interpreti. [m. co.]

«Gnola», chitarra blues

CREVACUORE. Torna questa sera alle 22,30, sul palco del Dragon's Pub, Maurizio Glielmo, in arte «Gnola», col la fida chitarra «slide» e la sua banda di buesmen. Dopo una lunga militanza con Fabio Treves, il musicista milanese da qualche anno si dedica ai concerti con il suo gruppo, proponendo classici come «Mean Old Frisco» di Arthur Cudrup e «Key to the Highway» di Big Bill Bronzy, affiancandoli in sequenza ai pezzi che ha composto: «Notes», «Slidin'», «Gnola Shuffle» e «First Step», che ha dato il titolo alla sua prima raccolta in vinile. Maurizio «Gnola» Glielmo ha fatto da supporto nei tour alle cantanti americane Zora Young e Maisha Grant. Un altro buon appuntamento col blues è previsto, sempre stasera, al Gazebo di Cossato, dove i bergamaschi Dr Faust (Fausto Scaravaggi e The Coffee Brothers tengono concerto, presentando il loro nuovissimo compact disc. Dopo le 22. [g. bar.]

PRIME VISIONI A TORINO

ADUA 200 c.so G. Cesare 67. **Caro diario.** Or.: 16,15; 18,20; 20,25; 22,30.
ADUA 400 c.so G. Cesare 67. **Trappo sola.** Or.: 15,40; 17,20; 19; 20,40; 22,30.
ALFIERI p. Solferino 4. Vedi Teatri.
AMBRA v. Chiesa Salute 77. Vedi Teatri.
AMBROSIO MULTISALA c. V. Emanuele II 52. Sala 1. **Due irresistibili bronteloni.** Or.: 14,30; 16,30; 18,30; 20,30; 22,30. Sala 2: **Sem pelle.** Or.: 14,30; 16,30; 18,30; 22,30. Sala 3. **Nel nome del padre.** Or.: 14,30; 17,10; 19,50; 22,30.
APOLLONIA c. Sommeiller 22. **Schindler's List.** Or.: 14,30; 18; 21,30.
CAPITOL v. S. 24. **Piccolo Nemo.** Or.: 15,15; 17,05; 18,55; 20,45; 22,35.
CENTRALE v. C. Alberto 37. **Film rosso.** Or.: 15; 16,50; 18,45; 20,40; 22,30.
C. CHAPLIN 1 v. Garibaldi 32/a. **My life.** Or.: 15,45; 18; 20,15; 22,30.
Garibaldi 32/a. **Il sogno della farfalla.** Or.: 16,15; 18,20; 20,20; 22,30.
CRISTALLO v. Goito 5. **Una pallottola spuntata 33 1/3: l'insulto finale.** Or.: 15,40; 17,20; 19; 20,40; 22,30.
DORIA via Gramsci 8. **Occhi per sentire.** Or.: 15,15; 17,05; 18,55; 20,45; 22,35.
ELISEO GRANDE piazza Sabotino. **Geronimo.** Or.: 16; 18,10; 20,20; 22,30.
ELISEO BLU p. Sabotino. **Jack colpo di fulmine.** Or.: 16; 18,10; 20,20; 22,30.
ELISEO ROSSO p. Sabotino. **Impatto imminente.** Or.: 16; 18,10; 20,20; 22,30.
EMPIRE p. Vitt. Veneto 5. **L'inferno.** Or.: 16,30; 18,30; 20,30; 22,30.
ERBA c. Moncalieri 241. **Quel che resta del giorno.** Or.: 17,30; 20; 22,30.
ETOILE v. B. Buozzi ang. c. Roma. **My life.** Or.: 15,15; 17,40; 20,05; 22,30.
FARO v. **L'innocenza del diavolo.** Or.: 16,45; 18,40; 20,30; 22,30.
FIAMMA c. Trapani 57. **Due irresistibili bronteloni.** Or.: 16,15; 18,20; 20,25; 22,30.
IDEAL c. Beccaria 4. **Una pallottola spuntata 33 1/3.** Or.: 15,40; 17,20; 19; 20,40; 22,30.
KING KONG v. Po 21. **Cero d** Or.: 14,30; 16,30; 18,30; 20,30; 22,30.
LILLIPUT via XX Settembre 15 bis. **Schindler's List.** Or.: 14,30; ; ,30.
LUX Gall. S. Federico. **Trappola d'amore (Intersection).** Or.: 15; 16,55; 18,50; 20,45; 22,40.
MASSIMO UNO via Montebello 8. **Film rosso.** Or.: 16,30; 18,30; 20,30; 22,30.
NAZIONALE 1 v. 7. **Le buttane.** Or.: 15,30; 17,15; 19; 20,45; 22,30.
NAZIONALE 2 v. Pomba 7. **La banca del seme più pazza del mondo.** Or.: 16; 18,10; 20,20; 22,30.
NUOVO ODEON v. Varallo 8. **Rapa Nui.** Or.: 20,20; 22,30.
OLIMPIA 1 v. Arsenale 31. **Maniaci sentimentali.** Or.: 14,50; 16,45; 18,40; 20,35; 22,30.
OLIMPIA 2 v. A **Una pura formalità.** Or.: 15,30; 17,50; 20,10; 22,30.
REPOSI v. XX Settembre 15. **Mister Hula Hoop.** Or.: 15,45; 18; 15; 22,30.
ROMANO Gall. Subalpina. **Vivere!.** Or.: 15,30; 17,50; 20,10; 22,30.
STUDIO RITZ v. Acqui 2. **Una pura formalità.** Or.: 16; 18,10; 20,20; 22,30.
VITTORIA v. Roma 336. **Killer machine.** Or.: 15,15; 17,05; 18,55; 20,45; .

TEATRI A TORINO

TEATRO REGIO. Stagione d'Opera 1993/94. Vendita biglietti per Cenerentola di Gioacchino Rossini, dal 14 al 30 giugno. Bruno Campanella direttore. Con Rockwell Blake, Enzo Dara, Jennifer Lampe. Reg. Roberto De Simone. Biglietteria: ore 12/18,30. Tel. 8815.241/242.
CARIGNANO. Stagione in Teatro Stabile Torino: ore 20,45 il T.S.T. e il T.S. dell'Umbria presentano **Nelle gabbie**, di H. James, con A. Guarnieri, a cura di L. Ronconi. Biglietteria T.S.T., via Roma 48, ore 12-18, lunedì riposo. Tel. 517 6245/544.562. Repliche fino a domenica 5 giugno.
ERBA. Spettacoli e saggi di danza e teatro. Informazioni e prenotazioni per Vignale Danza '94. Biglietteria: oggi ore . Domani ore 17/23.

LE TV PRIVATE

Telestar
19,30 **Mr Baseball**
Paper Moon, telefilm
20,30 **Prof. poliziotto: Hollywood beat**, telefilm
21,30 **Prof. poliziotto:** ,
22,30 **Adam 12**
23,30 **La pazza** **Van Dyke**, telefilm
24 — **Light Show**, varietà

Telecupole
19,25 **Tg 4**
20,30 **Ivanhoe**, film
Tg 4
23 — **Speciale con noi**

Videogruppo
19,30 **Videonotizie**
20 — **L'editoriale**
20,10 **Block notes**
20,30 **Notte e dì**, film
22,30 **Videonotizie e editoriale**
24 — **La frontiera dell'odio**, film

Telecity
19,30 **Alice**, telefilm
20 — **Beauty & Cecil**, cart.
20,30 **Gli ultimi giorni di Gelsam**
22,15 **Una notte piena di pioggia**, film
0,15 **F.B.I.**, telefilm

Primantenna Supersix
19,10 **Tgo**
Fuoco fatuo, film
22 — **Supersix motori**
22,30 **Ballo per il liscio**, varietà

Quarta Rete Tv
19,45 **Oceani**
20,15 **Skazzacke mania**
20,30 **Notte di terrore**, film tv
22,30 **Vizi privati**
0,15 **Lampada di Aladino**

Quinta
19,30 **Micralda e Microsuperman**
20 — **Sasuke**, cartoni animati
20,30 **L'albero della cuccagna**
23,30 **Telefilm**
0,30 **New Excelsior**

Quadrifoglio Odeon
— **Birimbao**
20,30 **Presunto violento**, film
22,30 **Pink Pink**, varietà
22,45 **Mitico weekend**, magazine
23,15 **Crazy love**, film

Telemontecarlo
19,15 **Tmc giornale**
19,40 **Ciak Telemontecarlo**
22,35 **Tmc giornale**

9 Tele
20,25 **Telegiornale 9**
20,50 **Due minuti per te**
20,52 **L'Ala di Islamoca**
21,15 **Scusi lei che ne pensa?**
21,30 **motori**
22 — **Telegiornale 9 flash**
22,15 **Speciale ok motori**
22,58 **Due minuti per te**
23 — **Telegiornale 9**

Telecampione
20,30 **Il prigioniero**, film
22,30 **Pallacorda**, talk-show
23,45 **Bravo Dick**, talk-show
1,30 **Pallacorda**, replica

G.R.P.
19 — **Gbp monitor**
19,30 **Speciale ok motori**
20,30 **Tutti gli uomini del re**, film
22,30 **Charlie**, telefilm
23 — **Gbp monitor**, replica
0,30 **Avventure in alto mare**, telefilm

Rete Canavese
19,30 **Canavese notizie**
20 — **Telenovela**
21 — **Video shop**
22 — **Ciak**
22,45 **Canavese notizie**
24 — **Notturno**

Telesubalpina
18 — **Il** **con**
19,15 **Il giorno del Signore**
19,25 **Domani celebriamo**
19,30 **Il regionale**
20 — **Cartoni animati**
20,30 **di Roma - Aquila Imperiale**, film
22,30 **Grissini reali. T come Torino**
23 — **Il regionale**
23,30 **Documentario**

Rete 7 Piemonte
20,40 **Colpo fatale**, film
22,40 **Informa 7**
23 — **I classici dell'erotismo**
23,40 **Informa 7**
24 — **Un gangster venuto Brooklyn**, film
I classici dell'erotismo

Tv
20,30 **Reilly**, telefilm
22,30 **News edizione notte**
23,30 **News edizione notte**
24 — **Kickboxing mania**
0,30 **News ultima edizione**

Eventuali errori e variazioni nei programmi sono causati dalla non tempestiva comunicazione delle emittenti.

STASERA AL CINEMA

VERCELLI

Astra — Inf. or. tel. 255.048 Informaspettacolo t. 69.633 L. 10.000
Trappo sola — *di G. Bertolucci, con S. Guzzanti (Italia '94)* — Una giornalista per «gioco» fa il ritratto di una rockstar senza la persona che la conosce: una galleria di volti interpretati dalla trasformista Sabina Guzzanti, mattatrice di «Tunnel». N. V. 1h 42' Comico

Nuovo Italia — Inf. or. tel. 64.344 Informaspettacolo t. 69.633 Lire 10.000
Film rosso — *di K. Kieslowski, con I. Jacob, J. L. Trintignant (Polonia '93)* — Lei è un'indossatrice bella e inquieta, lui un giudice in pensione forte del passato. Insieme ritroveranno se stessi e scopriranno qual è il loro vero destino. N. V. 1h 45' Dramm.

Principe — Inf. tel. Informaspettacolo t. 69.633 Lire 10.000
d'amore — *di N. Kazan, con J. Spader, M. Amick, F. Lehti (Usa '93)* — Un architetto famoso sposa una giovane ragazza: la coppia è felice, ma alcuni indizi spingono l'uomo a sospettare doppia vita della moglie N. V. 1h 43' Thriller

Viotti — Inf. or. tel. 250.845 Informaspettacolo t. 69.633 Lire 10.000/8000
Tombstone — *di G. P. Cosmatos, con K. Russell, V. Kilmer, S. Elliot (Usa '93)* — Un uomo contro i peggiori fuorilegge, nell'Arizona 1881 la sfida dello sceriffo Wyatt Earp culmina nella leggendaria sparatoria all'O. K. Corral. N. V. 2h 07' Western

Belvedere — Inf. orari tel. 215.016 Lire
OGGI RIPOSO

Lux — Inf. or. tel. 213.375 Or.: 21,15 (spett. unico) Lire 7000

Teatro Barbieri — Via Parini 1
OGGI RIPOSO

Inf. or. 255.544
OGGI RIPOSO

Splendor — Or.: 21.30 (spett. unico)
Beethoven 2 — *di B. Daniel, con C. Grodin, B. Hunt, N. Tom (Usa '93)* — Non c'è pace per il Beethoven: innamorato della dolce Missy, mette su famiglia, ma arrivano i guai quando la cucciolata viene rapita. N. V. 1h 30'

Parrocchiale — Lire 10.000
Alle ore 21,15 la Compagnia «Trans Gabin Express» presenta **Trappola per topi**

Italia — Inf. (0163) 833.108 Or.: 20,30/22 Lire 9000/8000
Film vietato ai minori di 16 anni

Com

Ideal — Inf. tel. (0161) 94.651 Or.: 20/22 L. 9000/5000
Philadelphia — *di J. Demme, con T. Hanks, D. Washington, J. Roberts (Usa '94)* — Un avvocato, licenziato dal suo studio perché malato di Aids, porta il caso in tribunale per ottenere giustizia e combattere i pregiudizi contro i gay. N. V. 1h 59'

Orsa — Inf. tel. (0161) 926.600 L. 9000/5000 - 8000/6000 Or.: 20,40/22,15
Beethoven 2 — *di B. Daniel, con C. Grodin, B. Hunt, N. Tom (Usa '93)* — Non c'è pace per il cane Beethoven: innamorato della dolce Missy, mette su famiglia, ma arrivano i guai quando la cucciolata viene rapita. N. V. 1h 30' Commedia

Apollo — Inf. tel. (015) 23.765 Lire 7000
Film vietato minori di

Impero — Inf. tel. (015) 22.736 L. 10.000
Una pallottola spuntata 33 1/3 — *di P. Segal, con L. Nielsen, P. Presley, G. Kennedy (Usa '94)* — Il tenente Ocelot, pensionato e casalingo, viene richiamato in servizio per una nuova diemendiale, tra Oscar e killer mercenari N. V. 1h 14' Comico

Inf. tel. (015) 22.736 Lire 10.000
Film rosso — *di K. Kieslowski, con I. Jacob, J. L. Trintignant (Polonia '93)* — Lei è un'indossatrice bella e inquieta, lui un giudice in pensione forte del passato. Insieme ritroveranno se stessi e scopriranno qual è il loro vero destino. N. V. 1h Dramm.

Odeon — Inf. tel. (015) 22.736 Lire 10.000
Getaway — *di R. Donaldson, con K. Basinger, A. Baldwin, J. Woods (Usa '94)* — Un fuorilegge, complice la moglie, esce dal carcere e si rimette nei guai. Per la coppia comincia una fuga disperata. Remake del film di Peckinpah. V. M. 14. 2h Azione

Inf. tel. (015) 22.736 Lire 10.000
Senza pelle — *di A. D'Alatri, con K. Rossi Stuart, A. Galiena, M. Ghini (Italia '93)* — Una famiglia di modeste condizioni sociali è turbata dalle lettere alla moglie di un pornodivo anonimo: il «disturbatore» è un ricco ragazzo psicotico N. V. 1h 30'

Lux — Inf. tel. (0163) 22.696 Or.: 20,30/22,20 Lire 10.000/8000
Rapa — *di K. Reynolds, con J. S. Lee, S. Hoi, E. Morales (Usa '94)* — Nell'isola di Pasqua del 1680 la sfida di una giovane coppia tabù dell'amore e la gara mortale degli abitanti in onore del l'antenato Hotu Matu'a. N. V. 1h 46' Dramm.

Verdi — Inf. tel. (015) 253.8927 Or.: 20/22,15 Lire 10.000/7000
Il profumo della papaya verde — *di T. A. Hung, con T. N. Yen-Khe, T. T. Loc, N. V. Oanh (Fra '93)* — Saigon Anni 50: una bambina contadina va in città per fare la cameriera e tra mille fatiche insegue l'amore per il giovane padrone N. V. 1h 40' Commedia

Radar — Inf. tel. (015) 79.320 Or.: 21/22,30 Lire 10.000/8000
Sister Act 2 — *di B. Duke, con W. Goldberg, K. Najimy, M. Smith (Usa '93)* — La cantante Deloris torna nei panni della suora per aiutare la sorella del convento di S. Caterina: basterà il rock'n'roll per redimere degli studenti pestiferi? N. V. 1h 50' Comm.

Sister Act 2 — *di B. Duke, con W. Goldberg, K. Najimy, M. Smith (Usa '93)* — La cantante Deloris torna nei panni della suora per aiutare la sorella del convento di S. Caterina: basterà il rock'n'roll per redimere degli studenti pestiferi? N. V. 1h 50' Comm.

Inf. tel. (015) 925.920 Or.: 20,15/22 Lire 10.000

Excelsior — Inf. tel. (015) 767.323 Or.: 21 spett. contin. L. 10.000/8000
My Life — *di B. J. Rubin, con M. Keaton, N. Kidman, B. Whitford (Usa '94)* — Colpito da un male incurabile, un uomo gira un video sulla propria vita, omaggio al figlio che sta per nascere e che non potrà conoscere il suo papà. N. V. 2h 01' Dramm.

Corso — Inf. tel. (0163) 450.416 L. 9000/8000
OGGI RIPOSO

Sottoriva — Inf. tel. (0163) 54.266 Or.: 20,30/22,30 Lire 8000/8000
Nel nome del padre — *di J. Sheridan, con D. Day-Lewis, E. Thompson, P. Postlethwaite (G.B. '93)* — La storia vera di quattro irlandesi, accusati di terrorismo, usciti dopo 15 anni di carcere per la tenacia di un'avvocatessa N. V. 2h 15'

CHIEDETELO A LA STAMPA
COSA SI DICE DI QUEL FILM: le recensioni di Lietta Tornabuoni sui film in prima visione TELEFONA AL 144 66 0010 (lire 952 al minuto + iva)
COME FARE I DOCUMENTI senza perdere tempo: patente, passaporto, pubblicazioni di matrimonio TELEFONA AL 144 66 0021 (lire 952 al minuto + iva)
COME CUCINARE SANO: le ricette di Romana Bosco commentate dal dietologo Giorgio Calabrese TELEFONA AL 144 66 0060 (lire 952 al minuto + iva)

Domani pomeriggio al Robbiano l'andata della semifinale per lo scudetto

Weffort: «Col San Donà ci sarò»

Il centravanti: «I miei compagni continuano [redacted] stuzzicarmi dicendomi che non ho più voglia di soffrire. L'unico modo per farli zittire è giocare e segnare». La festa di giovedì al Panathlon

VERCELLI. «Semifinali eccoci». Più il momento del primo match si avvicina, più cresce l'attesa per una gara che di ora in ora fa sentire la sua importanza perché Pro-San Donà di domani al Robbiano vale già una fetta di scudetto. E la novità dell'ultima ora è rappresentata dalla quasi certa presenza di Marco Weffort.

[redacted] centravanti della Pro, rientrato sabato a Reggio [illegible] il Brescello, proprio nel [illegible] [redacted] gli emiliani aveva accusato un altro infortunio, che [redacted] dimostrato si meno grave del preventivato ma che lo ha costretto ad una nuova settimana [redacted] allenamenti differenziati.

«Se ci [redacted] con il San Donà? Credo proprio di sì - dice il bomber dei bianchi -. Più che da me dipende dal mister. Io ho una gran voglia [redacted] giocare, anche perchè i miei compagni continuano simpaticamente a stuzzicarmi, visto che da quasi un mese [redacted] svolgo un lavoro differenziato a causa del palo [redacted] acciacchi che ho avuto. "Marco adesso che abbiamo vinto il campionato sei [redacted] dal carro. [redacted] vede che non hai più voglia di soffrire" mi ripetono senza pietà. L'unico modo per farli tacere è giocare [redacted] San Donà e, possibilmente, andare a bersaglio».

[redacted] se nulla malauguratamente accadrà questa mattina nell'allenamento di rifinitura, Weffort domani sarà regolarmente sul terreno di gioco, a guidare l'attacco della Pro contro [redacted] difesa ermetica come quella veneziana.

Ma ad un Weffort che entra in [redacted]po «corrisponde» un Loporto [redacted]he se ne andrà in tribuna: il difensore sabato è stato ammonito per la quarta volta [redacted] quindi è stato squalificato dal Giudice sportivo per un turno. A questo punto è facile ipotizzare [redacted] lo schieramento della difesa [redacted] con Storgato libero [redacted] Tonin e Montebugnoli in marcatura.

«Prima o poi questo cartellino giallo doveva arrivare - spiega Loporto -. Vorrà dire che mi rifarò al ritorno. Sono comunque convinto che i miei compagni giocheranno al massimo. La finale per lo scudetto [redacted] un obiettivo molto sentito».

E per questo incontro, domani, tempo permettendo [redacted] previsto il pubblico delle grandi [redacted]casioni. Non a caso la Pro da questa mattina metterà in prevendita i biglietti nella sua sede di via Massaua, dalle 9 alle 12 e [redacted] 15 alle 19.

Dal calcio giocato ai festeggiamenti per la promozione. Mercoledì sera [redacted] rappresentanza della Pro è stata premiata al Civico poco prima del concerto [redacted] Anna Oxa, mentre giovedì sera, il Panathlon, sotto la parfetta regia [redacted] presidente [redacted] Aldo Venè, ha celebrato il ritorno del club bianco alla C2. Grandi feste per l'amministratore delegato Francesco Proli, i vice presidenti Cassetta e Dragone, il direttore generale Fer[redacted]ro, il ds Barbero, mister Calligaris e per Beccari, Loporto e Weffort. [r. cyn.]

Nella foto di Renato Greppi un [redacted] della serata di festeggiamenti giovedì [redacted] al Panathlon per il ritorno della Pro in C2

I rivali

Tre assenze nei veneziani

SAN DONA'. «Verremo a Vercelli per giocare la nostra partita. Sappiamo che la Pro è un osso duro, [redacted] siamo convinti di avere in mano le carte per centrare l'obiettivo-finale». Dall'altra parte del telefono c'è il segretario del club veneziano che fornisce le ultime novità della squadra biancoceleste.

Innanzitutto i veneti dovranno fare a meno di due centrocampisti, il giovane Roma che di solito interpreta il ruolo di play-maker e di Giacometti, un po' l'Artico del San Donà. Inoltre la vincitrice del girone C dovrebbe fare a meno di Del Compare, il terzino sinistro di fascia che lamenta un infortunio alla caviglia, un elemento solito a spingersi in avanti soprattutto sui calci piazzati per sfruttare il suo efficace colpo di testa.

«Sono tre assenze importanti - continuano a dire nella sede del San Donà -. Comunque la rosa è discreta e i sostituti sapranno farsi valere. E' già accaduto [redacted] altre occasioni che mancassero tre giocatori, ma la squadra [redacted] ha patito conseguenze».

Questa mattina mister Gleream farà sostenere ai suoi ragazzi l'ultimo allenamento durante il quale proverà l'undici anti-Pro.

I biancocelesti saranno seguiti da un buon numero di tifosi anche perchè nella cittadina veneziana l'entusiasmo è alle stelle. [redacted] tanti sono convinti che il San Donà approderà alla finalissima con la vincente di Giulianova-Benevento.

Per quanto riguarda [redacted] match di [redacted] è stato confermato che l'incontro avrà inizio alle 16,30. Il San Donà aveva proposto alla Pro di posticipare la partita alle 20,30. Ma la società di via Massaua non ha concesso il nulla osta. Il rientro a Vercelli avverrebbe nel cuore della notte e quindi potrebbe pesare sulla preparazione per l'eventuale finale. [p. m. f.]

[redacted]

Giovedì sera la formazione di mister Torti ha conquistato il titolo vercellese

Finale Csi, la prima volta del Barbon

Gli «orange» si sono imposti sul Greggio ai calci di rigore per 6-5. I tempi regolamentari e supplementari si erano conclusi sull'1-1: a Calonico aveva risposto Treccani. Decisivo l'ultimo penalty parato da Salè

VERCELLI. Lo scudetto arriva dagli undici metri. Il Barbon vince ai rigori (6-5) [redacted] sofferta sfida con il Greggio e conquista [redacted] titolo Csi. Una finale combattuta, vibrante, tesa ma molto corretta in campo quanto in tribuna (davvero eccellente il colpo d'occhio che presentavano le tribune del Robbiano).

Barbon-Greggio, finale inedita, non ha tradito le attese. I bianchi di Pensa hanno subito alzato il ritmo della gara, mettendo in difficoltà gli «orange» del Barbon. [redacted]lla ripresa, però, complice un calo del Greggio i ragazzi [redacted] Torti sono usciti alla distanza legittimando il pareggio giunto a due minuti dal termine. L'impietosa decisione ai rigori, [redacted] il Barbon più freddo a piazzare [redacted] Casalino la stoccata decisiva.

Sottolinea Paolo Torti, mister del Barbon al suo primo scudetto: «Dopo due finali perse d'un soffio ci voleva proprio. L'incontro, com'era prevedibile, [redacted] stato molto combattuto. Noi siamo partiti un po' troppo contratti [redacted] abbiamo permesso al Greggio di assumere il comando delle operazioni a centrocampo. Sullo 0-1 ci siamo sbloccati e abbiamo cominciato a giocare secondo le nostre potenzialità».

Diretta da Cosimo Capitanio, una delle migliori giacchette nere del Csi, la gara si è aperta [redacted] il Greggio dalle parti di Omodeo Salè, estremo difensore dei «tulipani». Qualche break del Barbon affidato a Treccani (al termine della sfida l'ex Primavera del Como è risultato [redacted] dei migliori in campo), ma Greggio sempre pericoloso (traversa [redacted] Zarattini). Allo scadere i bianchi «sfondano». La difesa del Barbon non ha ancora aggiustato le marcature dopo l'uscita dell'infortunato Dainese e Calonico [redacted] approfitta con una pregevole azione personale: 1-0.

Nella ripresa il Barbon si getta [redacted] in avanti e, complice un calo fisico nel Greggio, comincia a rendersi sempre più pericoloso. Verona e Lamberti (palo su punzione) fanno le prove generali del pareggio che giunge negli ultimi minuti. Ivaldi, da poco entrato, fugge sulla fascia e [redacted] per l'accorrente Treccani che fa secco Ferraris: 1-1. Si va [redacted] supplementari. La stanchezza e [redacted] paura di perdere consigliano i protagonisti di risparmiare le energie in vista dei rigori.

Solo in entrata il Barbon sfiora [redacted] gol [redacted] una paurosa mischia nell'area dei bianchi.

Alla roulette russa dei tiri degli undici metri nessuno sbaglia [redacted] all'ultima tornata: Calonico si lascia ipnotizzare da Salè che neutralizza il penalty. Casalino fa centro, non [redacted] brividi (la sfera carambola sul palo prima d'infilarsi in rete) e [redacted] Barbon vince lo scudetto. Festa, abbracci [redacted] applausi tra gli arancioni, comprensibile delusione per il Greggio, degno protagonista della finale. [p. m. f.]

Per la prima volta, alla sua terza finale, il Barbon [redacted] conquistato il titolo vercellese del Csi. Gli «orange» si sono imposti al Greggio dopo i calci di rigore

La finale nazionale

La Biellese il 7 giugno col Tor di Quinto?

BIELLA. Avversario, sede e data della finalissima: ecco gli ultimi dubbi della Biellese juniores che, dopo essersi sbarazzato piuttosto agevolmente del Venturina attende di conoscere il nome della rivale.

«In realtà - conferma il d.s. Sandro Turotti - non dovrebbero esserci sorprese. Il Tor di Quinto dopo aver impattato 1-1 contro il Noiattacaro si è imposto 7-1 sulla Libertas Catania ipotecando la finale».

I capitolini, tra l'altro campioni in carica (lo scorso anno superarono [redacted] rigori la Sacilese), contenderanno, a meno d'improbabili sorprese, lo scudetto alla Biellese. Dove e quando? Il 7 giugno sembra scontato, la sede è ancora incerta: inizialmente si era parlato di Aosta ma, a quanto pare, [redacted] formazione romana, non pare intenzionata a sobbarcarsi una trasferta così lunga. Che «storni di moda» Terni? [p. m. f.]

Dopo il ritorno in C2 il club bicciolano ha lasciato libero Jurek Swierk

E la Libertas sceglie Manavella

Svolgerà il doppio ruolo di coach-giocatore

VERCELLI. Cambio della guardia in casa Libertas: Jurek Swierk il baffuto coach polacco che ha pilotato i vercellesi alla promozione in C1 non sarà più il tecnico della Libertas. Al suo posto la società ha scelto Luca Manavella che, prevedibilmente, [redacted] ricoprirà il duplice ruolo di allenatore-giocatore.

La decisione, [redacted] dubbio sofferta, è stata presa nell'ultimo consiglio direttivo della società vercellese: «Vogliamo ringraziare Jurek per il lavoro che ha svolto in queste due stagioni - sottolinea il d.s. Massimo Manachino -, grazie [redacted] lui siamo riusciti a tornare in C1, primo tassello della rinascita [redacted] volley [redacted] Vercelli».

Il passaggio da Swierk a Manavella costituisce, in qualche modo, la continuità. L'alzatore biancoblù, in pratica, rappresentava già l'allenatore [redacted] campo, l'uomo in grado, nei momenti difficili di un incontro, di spronare i compagni. «Manavella - precisa il direttore sportivo - ha conseguito il patentino di seconda categoria, questo gli permette tranquillamente di sedersi in panchina, qualora lo ritenesse opportuno. E' probabile che il tecnico si scelga un secondo di sua fiducia che, oltre a coadiuvarlo nel lavoro con la prima squadra, seguirà da vicino il settore giovanile».

Sciolto il primo rebus della campagna di rafforzamento, la Libertas va alla ricerca degli ultimi [redacted] tasselli per completare il mosaico tecnico-dirigenziale. Precisa Manachino: «Stiamo cercando uno sponsor che [redacted]sa affiancarsi alla Mokaor in [redacted] da poter affrontare senza troppi problemi economici il nuovo torneo. Quanto alla squadra ci stiamo muovendo [redacted] più fronti. Abbiamo avviato una serie di trattative "interessanti" per portare in biancoblù giocatori in grado di far compiere alla Libertas il classico salto di qualità. Nello spazio [redacted] alcune settimane il quadro della situazione dovrebbe essere ulteriormente delineato». Un'altra questione che dovrebbe risolversi a «stretto giro di posta» riguarda il settore femminile: l'ipotesi di una fusione con [redacted] Pgs sta prendendo sempre più corpo. A giorni è previsto un incontro tra le due parti per discutere e definire l'accordo. [p. m. f.]

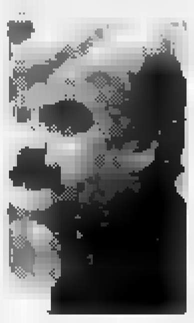

Dopo due anni si è interrotto il rapporto [redacted] collaborazione tra Jurek Swierk e la Libertas nonostante il club vercellese sia tornato in C1

GOLD TRADE srl
ANNUNCIA LA NUOVA APERTURA DELLA
GIOIELLERIA - OREFICERIA
AURUM
Per questa occasione sarà riservato [redacted] gentili clienti un trattamento particolare!
BIELLA
Via Vescovado, 6 - Tel. 015 31421

NUOVA IDEA
Beverly Hills
AUTOSTRADA TO-MI USCITA SANTHIA'
ANCHE CON AMPIO E FRESCO GIARDINO ESTIVO
Questa sera [redacted] 21 si balla il liscio con NORBERTO e [redacted]
Domenica 29 pom. e [redacted] Grande liscio [redacted] [redacted] e i [redacted]
Giovedì 2 ore [redacted] Liscio con l'orchestra [redacted]
Tutte le domeniche pomeriggio PULLMAN GRATUITO
Da Ivrea partenza ore [redacted] piazza Sirio
Da Biella partenza ore 15 piazza Giardini (ex Stazione)

FINANZIAMENTI IMMEDIATI
FIDUCIARI - IPOTECARI
- MASSIMA RISERVATEZZA -
Galileo Finanziaria s.p.a.
VERCELLI Tel. (0161) 250.193 - Fax (0161) 54.274
IVREA Tel. (0125) 47.815
BIELLA Tel. (015) 352.472

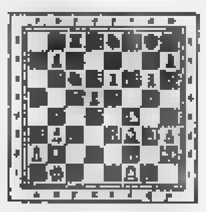
LA STAMPA
ogni domenica GIOCHI
parole incrociate, rebus, dama, scacchi [redacted] passatempi

I NUOVI RICARICABILI PHILISHAVE VI SFIDANO A CAMBIARE IDEA.

Soddisfatti o rimborsati. Grazie a questa garanzia d'acquisto, valida fino al 31 maggio, i nuovi ricaricabili Philishave vi sfidano a cambiare idea sulla vostra rasatura. Scoprite con i rasoi Philips un nuovo modo di radervi, più piacevole e più confortevole, grazie alle nuove testine con Microgroove ed all'innovativo dispaly multifunzionale a cristalli liquidi. La sfida dura 30 giorni: se entro questo periodo non sarete stati conquistati dal vostro nuovo rasoio Philishave ricaricabile, potrete restituirlo ed essere completamente rimborsati. Che [redacted] dite? Per Philishave è [redacted] bella sfida, per voi un'ottima garanzia.

PHILIPS

GARANZIA SODDISFATTI O RIMBORSATI

[redacted] vendita da:
Via Marengo, 64 - ALESSANDRIA
Viale Cavalli d'Olivola, 6 - CASALE MONFERRATO
Via Asti, 91 - MURISENGO
Via Gnifetti, 70 - NOVARA
Via Galileo Ferraris, 84 - VERCELLI
MONFERRATO SHOPPING CENTER
S.S. Casale Vercelli 31 - VILLANOVA MONFERRATO
VIPIANA
VIDEO HI-FI ELETTRODOMESTICI

J.P TOD'S - DISTRIBUZIONE ITALIA - Tel.02/76000983

HAND-MADE ENTIRELY
J.P TOD'S
BY EXPERT SHOEMAKERS

AMERICA' S CUP CHALLENGERS

BOAT COMPETITION

Supplemento al numero odierno

LA STAMPA

PUBBLICITA' 50%

PRO VERCELLI

C2

CND

TRIPLO

BORGOSESIA

CND

ECCELLENZA

TRIONFO

BIELLESE

CND

ECCELLENZA

IN OCCASIONE DELL'APERTURA DEL NUOVO CENTRO

VIDALE DUE

PAVIMENTI IN LEGNO

BIELLA

Via Vignetto 13/15 Tel. 015 - 21616

VENDITA PROMOZIONALE

TAPPETI ORIENTALI

SCONTATI DEL

50%

- 600 mq. espositivi
- Migliaia di esemplari dai più importanti Paesi d'origine
- Importazione diretta
- Prezzi quasi come all'ingrosso
- Certificati rilasciati da Perito C.C.I.A.A. di Milano

In collaborazione con

A.D. TAPPETI ORIENTALI

VERCELLI - P.zza Cavour, 15 - Via Crispi, 5 - Tel. 0161 /253003

CONSEGNATE QUESTO CUPON AI NOSTRI VENDITORI
USUFRUIRETE DI UN ULTERIORE SCONTO DEL

10%

In C2 con otto punti di vantaggio sulla Colligiana

Squadra di carattere campionato da record

UN campionato nell'inferno della Promozione, in quel momento il massimo torneo regionale; i tre seguenti nel purgatorio del Cnd, ed ora, finalmente, l'approdo in C2, da dove la Pro, nell'estate del '90, era stata estromessa per decisione della Federazione. È la stagione d'oro dei bianchi continua e il gagliardetto del glorioso club bicicolano dopo i cinque scudetti di inizio secolo, a distanza di 72 anni, potrebbe arricchirsi dell'ottavo titolo di Campione d'Italia, stavolta lo scudettino dei dilettanti. San Donà, Benevento e Giulianova permettendo.

In ogni caso, qualunque sia l'esito della corsa al tricolore, il '93-'94 è ricordato come l'anno dei record. Mai era infatti accaduto nella lunga storia che la Pro conquistasse una promozione con otto lunghezze di vantaggio sulla seconda (52 punti contro i 44 della Colligiana), frutto di 21 vittorie, 10 pareggi e tre sconfitte (Sanremese, Colligiana e Grosseto) e mettendo a segno 63 reti con una media di 1,85 gol a partita. Mai era accaduto che due bocche da fuoco, Weffort e Provenzano in questo caso, abbiano conquistato il primo posto ex aequo nella classifica dei cannonieri con 20 reti a testa, senza contare che i bianchi hanno dovuto fare a meno per l'ultima parte della stagione del fantasista Artico, il terzo componente del Pro-We-Ar, a Vercelli diventato tanto celebre da oscurare il Gre-No-Li di antica memoria.

Ma è pure una Pro che ha saputo mostrare carattere e determinazione come poche altre quella forgiata da mister Caligaris. Costruita a poco a poco in estate approfittando anche della caduta del Casale (subito è arrivato Weffort, poi sono giunti il cervello Col, e il terzino di fascia Izzo), la Pro ha attraversato il suo momento difficile tra gennaio e metà febbraio. All'inizio dell'anno, pur con un calendario favorevole, è riuscita a distanziare la Colligiana (i toscani sempre sembravano avere la bacchetta magica e negli ultimi minuti trasformavano la probabile sconfitta in una vittoria), poi si è trovata a rincorrere un avversario che pareva inarrestabile.

Il punto più basso (e il momento più difficile) i bianchi lo hanno toccato a Grosseto, il 6 febbraio, quando in seguito al ko subito in casa dai maremmani, il distacco dai leader è salito a cinque lunghezze. Ma proprio in quei momenti i bianchi hanno mostrato gran carattere. «Guai a chi molla» è stata la parola d'ordine. E nessuno ha mollato. La Pro, come ai tempi dei primi scudetti, si è rimboccata le maniche e da quel momento è diventata un rullo compressore. La Colligiana è stata prima agguantata e poi staccata tanto da finire a 8 punti. Un abisso. La C2 era riconquistata. [r. eyn.]

Il trio Artico (nella foto un suo colpo di testa) ha formato con Weffort e Provenzano un trio d'attacco «atomico». La Pro ha realizzato 63 gol in 34 partite

Bianchi in semifinale con il San Donà

E adesso la Pro vuole lo scudetto

PRO, il mito continua. A distanza di settant'anni dall'ultimo scudetto, le bianche casacche cullano nuovamente un sogno tricolore. Sicuramente il peso specifico dell'eventuale scudetto sarà paragonabile a quello conquistato dai boys di capitan Ardizzone ma sarebbe ugualmente un trofeo del quale andare legittimamente fieri, la classica ciliegina sulla torta della C2 già confezionata da tempo.

Tra la Pro e il sogno tricolore resta il San Donà, ultimo scoglio prima della finalissima. Ma già l'impresa di essere entrata di diritto tra i migliori quattro formazioni del Cnd italiano rappresenta un'impresa meravigliosa, soprattutto per è maturata la qualificazione. Una sofferta vittoria contro il Varese è un successo «da leoni» al Mirabello di Reggio Emilia contro il Brescello, un'altra gara entrata a pieno titolo nella storia della Pro.

Adesso ecco arrivare il San Donà. I più lungimiranti (o ottimisti ad oltranza) già pregustano la trasferta-finale di Benevento (o Giulianova). Comunque vadano le cose, l'annata della Pro resterà da incorniciare: arriverà lo scudetto, tanto meglio in caso contrario poco importerà. La squadra di Caligaris campiona lo è diventata quando ha fatto ritorno nel calcio professionistico. [p. m. f.]

3

RISTORANTE

« l'nos Gal »

NUOVA GESTIONE

EUROPA HOTEL

Cucina tipica - specialità pesce

- Convenzioni con ENTI - UFFICI -
- Prezzi speciali nei giorni feriali per la sosta di mezzogiorno, valida alternativa al solito panino.
- Menù di qualità a costo convenientissimo

SALA, SALETTE, SALONI PER BANCHETTI, MEETING (250 COPERTI)

... IL PIACERE D'ESSERE OSPITATI
IN MODO RAFFINATO, CORTESE, DISCRETO ...

VERCELLI

VIA SANTORRE DI SANTAROSA, 16 - TEL. 0161 66847/8/9

- chiuso il mercoledì -

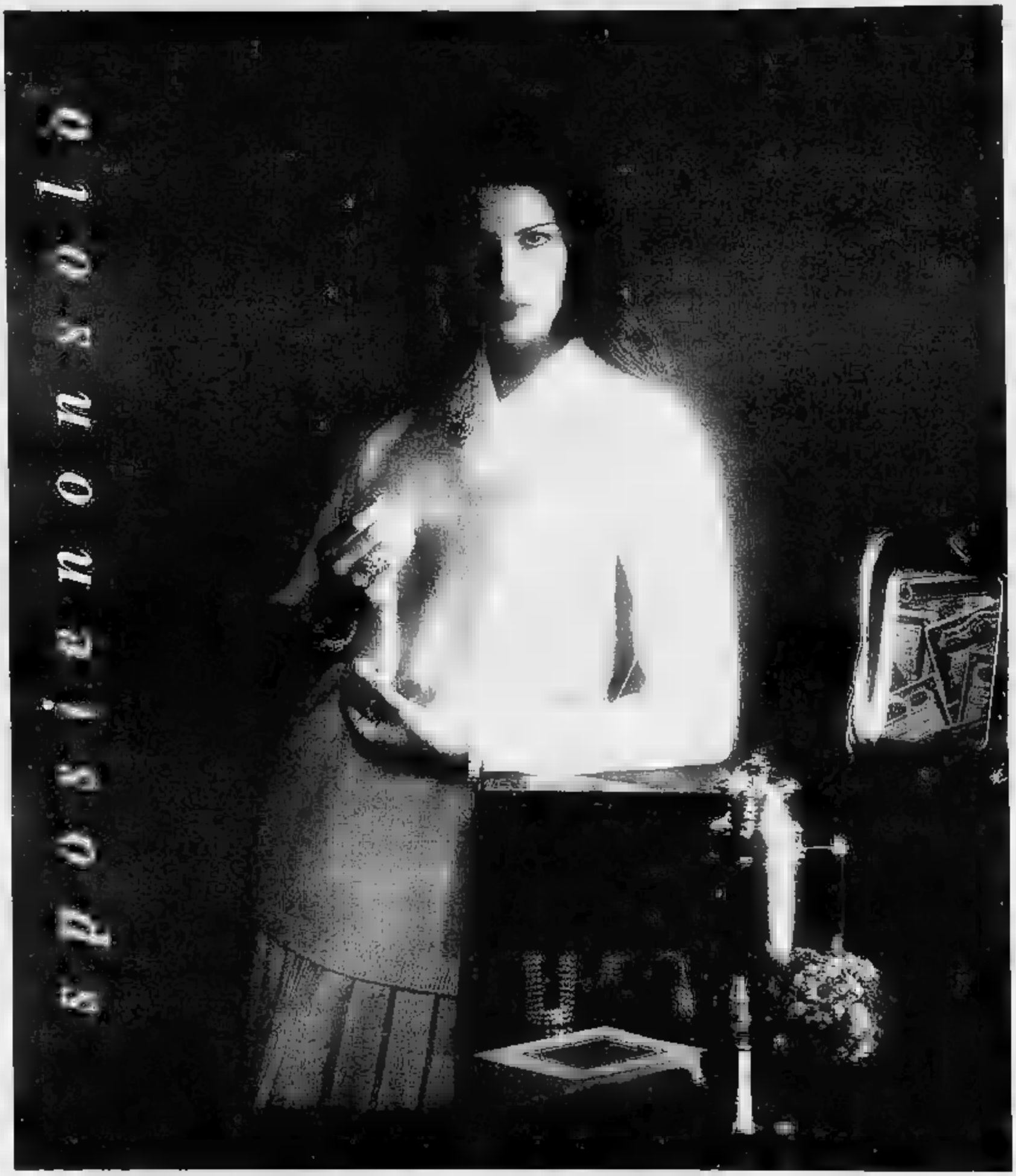

Regaliamo le Fedi agli Sposi che ci scelgono per la loro Lista Nozze

Zucca Giovanni & C.

ARGENTERIA

Via Porzio, 21 13100 VERCELLI Tel. 0161/60504-215251

CONCESSIONARIO LONGINES

I piani del presidente Rossi

«Toro e Milan prima della C2»

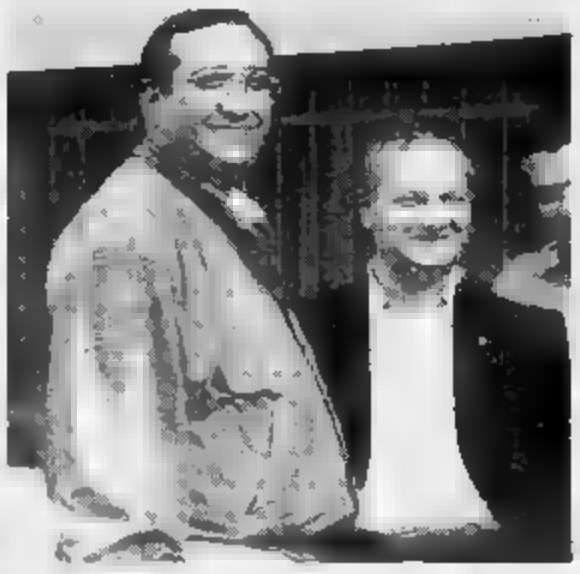

Il presidente della Pro Ezio Rossi (a sinistra) e il suo vice Oreste Cassetta

CONFERMIAMO gli uomini-base, ci rafforziamo e aspettiamo le pre-campionato con il Torino e il Milan. E' un Ezio Rossi pimpantissimo quello che si concede a questa intervista, la prima del dopo-promozione.

Presidente, lei quest'anno non ha visto molte partite...

«E' vero. Ho avuto problemi... al cuore. La mia fidanzata abita a Verona, e trascorro gran parte del tempo libero con lei. Tuttavia ho visto otto-nove gare e mi sono divertito. E, come me, penso, tutti i tifosi».

E adesso la volata-scudetto, si spera?

«Moltissimo. Se avremo Weffort al cento per cento possiamo arrivare alla finale con Benevento e Giulianova. Dopodiché ci giocheremo tutto. Avrei preferito un match unico, in campo neutro, ma non ci tireremo indietro anche contro lo strafavorito Benevento. Il premio-scudetto è già stato fissato: lo hanno messo a disposizione Proli e Marca, miei validissimi collaboratori».

A proposito di collaboratori, la scelta di Cassetta si è dimostrata vincente.

«E' stata determinante e, per la Cogema, la mia società, molto onerosa perché Cassetta era un socio preziosissimo. Dopo anni di delega delle fortune della Pro agli "addetti ai lavori", ho deciso di invertire rotta. Cassetta ha svolto una magnifica opera e la città gli deve, onestamente, essere grata».

Programmi per la C2?

«Ovviamente, restarci e fare subito un buon campionato. Con qualche ritocco, che faremo, potremo essere subito competitivi».

Il pubblico?

«Ha risposto alla grande e devo rendere un pubblico omaggio al Club Eternamente Leoni che ha contribuito a "scaldare" la platea nelle occasioni giuste».

E le pre-campionato?

«Di sicuro verrà il Torino, che farà a Vercelli la prima apparizione in Piemonte nella nuova veste '94-'95. Poi siamo vicinissimi ad un match con il Milan che, però, vuole devolvere tutto in beneficenza: noi siamo d'accordissimo, purché ci lasci una parte di incasso».

Lei comunque non se ne andrà.

«Non so chi mette in giro queste voci. Assolutamente no. Anzi cercherò di essere sempre più vicino alla squadra di Caligaris, cui riconfermo tutta la mia fiducia». [e. d. m.]

Silvio Piola è stato attento spettatore della «sua» Pro «Ho visto in azione una vera macchina da gol»

Il «tifoso» Piola parla della Pro

«Troppo forti per fallire»

SILVIO Piola, campione del mondo in Francia nel 1938, è stato spettatore attento, in tribuna, della Pro. E con lui, altri indimenticati campioni: il popolare portiere Gigi Scansetti, i nazionali Giovanni Pirovano e Ugo Ferrante.

Un osservatore, Piola, molto acuto, e che a volte ha pure tifato per l'antico club in cui aveva esordito, serie A, a soli 17 anni. «Quest'anno la Pro ci ha regalato tante soddisfazioni e emozioni – dice – ed è stata un'autentica macchina da gol visto che ne ha messi a segno ben 63. Era tempo che i bianchi riprendessero l'ascesa verso categorie più consone al loro blasone. Non ho mai visto la Pro arroccarsi in difesa. Questo mi è piaciuto molto. E' stato l'allenatore Caligaris a dare alla squadra una felice impostazione offensiva, dopo essere riuscito in breve tempo a mettere insieme giocatori dalla personalità e dallo stile molto diversi».

Weffort e Provenzano, con i loro venti gol a testa in campionato, hanno impressionato favorevolmente Piola. «Sono dotati entrambi di una spiccata propensione al gol - continua il capocannoniere dei Mondiali di Francia - ed entrambi hanno la capacità e la prontezza di calciare a rete appena si presenta l'occasione. Sono anche dei tessitori di gioco e dei combattenti, qualità indispensabile per un buon attaccante».

Ad un certo punto della stagione, la Pro era staccata di cinque lunghezze dalla Colligiana. Ha temuto che la sfida-promozione fosse seriamente compromessa? Piola risponde con un sospiro: «E' stato un momento difficile per la squadra bianca. Il torneo ha rischiato di prendere un diverso orientamento. Tuttavia ero fiducioso. Storgato e compagni hanno infatti mostrato fin dall'inizio una grande compattezza di carattere. E poi quando una squadra è completa, difficilmente manca i traguardi. La Pro, a centrocampo, vanta con Cervato e Col una coppia favolosa mentre la difesa, già forte grazie a Storgato, è stata potenziata dal provvidenziale arrivo di Tonin. No, una squadra simile non poteva fallire». [f. l.]

Da Autorama
c'è una festa a cui non mancare.
Settimana delle occasioni fidate.
Occasioni fidate Mercedes-Benz
Da Autorama c'è una manifestazione da non perdere. Tutti i giorni, dalle 9 alle 20 potrete scegliere le migliori Mercedes-Benz d'occasione e tante altre vetture di marche diverse. Se scegliete il sabato per venirci a trovare, vi attenderà una simpatica sorpresa.
Organizzazione Mercedes-Benz
Sul nostro usato finanziamento tasso zero fino a 15.000.000 a un anno.
AFFRETTATEVI proposta valida solo per acquisti effettuati entro il 31 maggio.
AUTORAMA - CARESANABLOT (VC) - Via Vercelli, 10 - Tel. 0161 58112

La promozione del Borgosesia: lunga attesa e ora propositi ambiziosi

Dopo 26 anni granata in serie D «E stavolta ci resteremo a lungo»

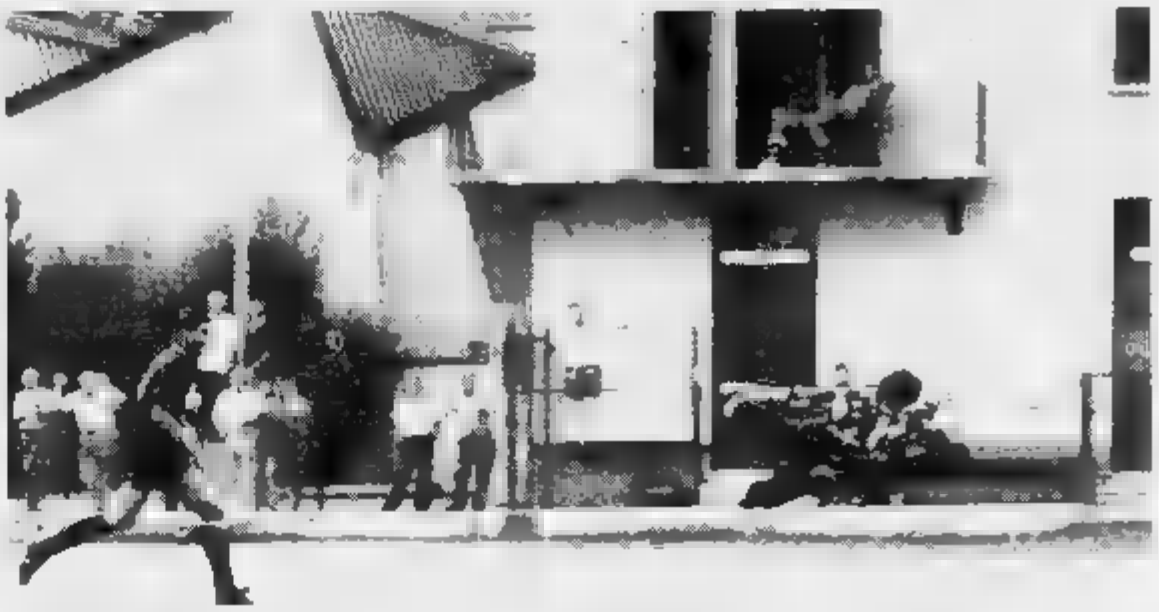

Una rete [redacted] capitano granata Fabio Florio Nel girone di ritorno il Borgosesia ha inanellato ben 13 successi consecutivi

VENTISEI anni dopo, il Borgosesia torna nel Campionato Nazionale Dilettanti. Sono ancora tanti a ricordare quell'ultima domenica del giugno 1968 quando al campo Mib, di fronte a tremila spettatori, all'ultimo secondo di gioco Balocco, riprendendo un pallone di Caramaschi respinto dal palo, infilò la porta del Suno, secondo in classifica a [redacted] punto ma con un incontro in sospeso, e regalando ai valsesiani la sospirata promozione.

Iniziava così un'avventura che avrebbe visto i granata protagonisti dell'allora Serie D per otto stagioni (in due tornei addirittura lottarono a lungo per la C). Poi nel '75-76 la retrocessione in Promozione e l'inizio di un lungo periodo buio. Tranne la fiammata nel '78-79 (spareggio perso ad Omegna [redacted] il Gozzano) il Borgo non si sarebbe più avvicinato all'Interregionale. Addirittura, i granata a metà degli Anni Ottanta scivolarono in Prima Categoria dove vivacchiarono per tre stagioni.

La svolta con il rientro alla guida del club di Mario Maiolo (già presidente e vice ai tempi della D) e l'inizio di un nuovo ciclo caratterizzato dal ritorno - prima in Promozione, poi in Eccellenza - [redacted] infine, è storia [redacted] questi giorni, al Campionato Nazionale Dilettanti che per una curiosa coincidenza [redacted] settembre tornerà a chiamarsi Serie D.

Un'escalation fantastica che ha risvegliato l'entusiasmo in una città da sempre molto vicina alla squadra di calcio. «Se puntavamo alla promozione? Sapevamo di aver allestito una formazione di vertice perché in un telaio già discreto avevamo inserito Scienza, l'anno precedente capocannoniere del [redacted] con il Legnano, e Mattavelli, un centrocampista grintoso [redacted] esperto - risponde il direttore sportivo Mario Guidetti - L'obiettivo era quello di lottare per le prime posizioni. Certo, visto il valore degli avversari, non immaginavamo una simile trionfale conclusione».

Ma il Borgo - dopo aver [redacted] dotto un girone d'andata sulle ruote del Libarna - nel ritorno ha innescato il turbo, inanellando la bellezza di tredici vittorie consecutive. «E' stata [redacted] serie quasi irripetibile - sottolinea Paolo Rosa, [redacted] suo primo anno sulla panchina del Borgo - Abbiamo ceduto solo a Borgomanero, quando la promozione era già conquistata matematicamente».

La splendida stagione del Borgo è [redacted] costruita anche fuori dal campo. «Se ai giocatori e allo staff tecnico va tutto il merito - sottolinea il presidente Maiolo - non bisogna dimenti[redacted] l'aiuto concreto venutoci da diverse persone. [redacted] particolare dal nostro sponsor Mario Zenardi, titolare della ditta di confezioni Zamar [redacted] Suno, che ci [redacted] stato molto vicino. Siamo felicissimi di continuare questa collaborazione anche l'anno venturo».

Ma che Borgosesia sarà quello che calcherà i palcoscenici della serie [redacted] «Siamo tornati in questa categoria dopo 26 anni e vogliamo restarci - continua Maiolo - Allestiremo una squadra in grado [redacted] ben figurare». Parole di presidente. [r. eyn.]

ZAMAR

CONFEZIONI
Zamar

Sede e spaccio [redacted]
Via B. Giacobini, 1 - tel. 0322 863386 - [redacted]
28012 CRESSA (NO)

Uffici e laboratorio:
Via G. Marconi, [redacted]
[redacted] 0322 85779 - fax [redacted] 85797
28019 [redacted] (NO)

PRODUZIONE E VENDITA
ABBIGLIAMENTO FIRMATO [redacted] GRIFFE
NAZIONALI ED ESTERE
PER [redacted] - DONNA - [redacted]
T-SHIRT - POLO IN PIQUET
POLO [redacted] FILOSCOZIA
FELPE DI [redacted] GENERE
CARDIGAN - JEA[redacted] - GIUBBINI
TUTE SPORTIVE E
PER IL TEMPO LIBERO

SPACCIO AZIENDALE
DOVE POTETE TROVARE TUTTI I CAPI
[redacted] PRODUZIONE
[redacted] DI ABBIGLIAMENTO FIRMATO

ZAMAR

Dopo l'avvio in sordina, volata verso la promozione

Borgo, tutte le tappe della gloriosa cavalcata

C[redacted] l'avrebbe detto, dopo lo 0-0 casalingo nell'esordio contro il Libarna, che il torneo per i [redacted]ta si sarebbe trasformato in un'imperiosa cavalcata, degna delle più elettrizzanti sinfonie musicali. Invece, proprio con quel debutto sfortunato, l'undici di Rosa gettò le basi per l'esaltante trionfo coronato in una calda domenica [redacted] aprile.

La storia [redacted] campionato. Rivediamo in rapida sequenza la stagione. Nonostante il pareggio interno con il Libarna, il Borgosesia mantiene la leadership nelle previsioni degli [redacted]servatori secondo i quali solo gli [redacted] alessandrini e l'Oleggio potrebbero in qualche modo impensierire i valsesiani. Lo 0-[redacted] dell'esordio viene subito riscattato dal 2-0 colto sul non facile campo del Monferrato. Quartaroli e Scienza (attenti a quei due, per non parlare di Ielmini...) i match-winners, una coppia che si ripeterà spesso [redacted] volentieri nel corso della stagione. Contro la Novese (2-1) b[redacted] Quartaroli e Florio, [redacted]rivano così i primi due punti casalinghi. Dopo lo 0-0 di Trino (su [redacted] terreno pesante) il Borgosesia inizia a gettare la maschera. All'ex Mbl arriva l'Ovada è ed subito una goleada dalle storiche proporzioni: 9-0. Segnano Quartaroli e Scienza (tripletta [redacted] testa), quindi Carettoni, Mattavelli [redacted] Ielmini.

Appena conquistata la vetta della classifica, il Borgosesia incappa nella prima sconfitta stagionale: avviene a Bellinzago (1-0) ma il riscatto è immediato con il 2-0 colto ad Omegna (Borgato e Florio) e il 6-0 rifilato al Trecate (doppietta Quartaroli, Biolcati, Carettoni, Florio [redacted] Scienza). Dopo [redacted] successo esterno sulla Juve Domo (2-1 Quartaroli e rigore di Florio), il Borgosesia inizia il ciclo di fuoco pareggiando per 0-0 in [redacted] l'Oleggio. Eroe della giornata il giovane portiere Bordin che neutralizza [redacted] calcio di rigore.

Fabio Scienza (a sinistra in azione nella sfida con il Casale) è stato uno dei maggiori protagonisti della promozione del Borgosesia Al suo attivo anche tre triplette [redacted] Ovada Juve Domo [redacted] Oleggio e tre doppiette

Prima «lezione di calcio» a Caltignaga: i granata sfoderano una prestazione brillate ed espugnano (3-1) il «Comunale» dei verdi. Scienza inizia le scalate ai vertici della classifica marcatori [redacted] una doppietta e gli fa eco Quartaroli. Seguono il successo contro il Cerano (Borgato) e il doppio 0-0 contro Borgomanero e Casale (Florio e Mattavelli falliscono due rigori). Attenzione, lo 0-0 del Natal Palli è da [redacted] ben presente: infatti, è il 12 dicembre e da allora - sino [redacted] aprile - il Borgosesia non concederà più un punto agli avversari.

7

Lo storico «tredici» inizia [redacted] la Fulvius (4-0 con tripletta di Quartaroli e gol di Borgato). Primo di gennaio in vetta e botto d'inizio anno sul terreno [redacted] Libarna. Non c'è Scienza: a vestire i panni di giustizieri, [redacted] - tra i granata - Ielmini e Borgato. Poker casalingo con il Monferrato (Florio, Biolcati, Riva [redacted] un'autorete), successo pesante [redacted] Novi (1-0 grazie [redacted] Riva), altro 4-0 sul Trino (doppietta per Scienza e Ielmini) e contro l'Ovada (stesso risultato [redacted] stessi score). La serie dei poker s'interrompe contro il Bellinzago: i granata vincono «solo» per 3-0 (Scienza, Biolcati e Carettoni). Faticoso (2-1) successo sull'Omegna (Riva e Scienza, goleador nel finale) [redacted] vittoria di mi[redacted] a Trecate (Scienza). S'avvicina il momento della verità e il Borgosesia sfodera gli artigli: 3-1 sulla Juve Domo (tripletta di Scienza).

Arriva il big match sul terreno dell'Iris: è l'apoteosi granata. Il Borgosesia s'impone per 4-1 in un match senza storia: tripletta di Scienza e gol di Quartaroli, Oleggio al tappeto. Contro il Caltignaga [redacted] solo una formalità: altro 4-1 [redacted] Quartaroli (doppietta), Scienza e Biolcati in gol.

L'obiettivo serie D è coronato [redacted] Cerano dove i granata s'impongono per 2-1. Segnano Restello [redacted] Quartaroli, negli spogliatoi [redacted] stappa [redacted] spumante. Unico neo la sconfitta nella battaglia di Borgomanero (2-1) prontamente riscattata dal 2-1 [redacted] il Casale nella giornata che celebra il trionfo granata all'Mbl. L'addio all'Eccellenza avviene sul terreno della Fulvius (2-2).

I protagonisti. Con Rosa, [redacted] condottiero, Pagani portiere di classe ed esperienza [redacted] Bordin, eroe con l'Oleggio; i difensori Riva, Borgato, Rastello, Romei e Florio, all'insegna del qui non si passa; i centrocampisti Biscaro, Mattavelli, Carettoni e Biolcati, grinta e tecnica al servizio della squadra; Scienza, Ielmini e Quartaroli il trio delle meraviglie. (p. m. f.)

C'E' UNA GRANDE ASSICURAZIONE CHE VI TRATTA DA RE.

ANZI, DA SOCI.

AGENZIA DI BORGOSESIA
Piazza Mazzini, 37

AGENTI: GIOVANNI DE TADDEI
SERGIO CANUTO

REALE MUTUA ASSICURAZIONI

Dal 1828 [redacted] Assicurati.

REALE MUTUA

NUOVA GESTIONE

camiceria

BOLD STORE

BORGOSESIA (VC)

Via Cairoli, 17 - Tel. 0163 25805

Ford

Explorer

E' nata un'altra bellissima Escort Wagon.
Vieni a scoprirla oggi stesso.

Con Motori ZETEC 16V, Airbag, Servosterzo e Climatizzatore

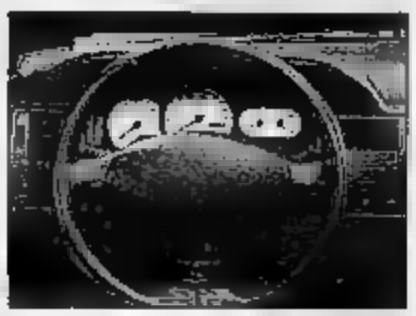

*Escort Explorer è [illegible] Wagon 16 valvole che hai sempre sognato. Oltre all'Airbag lato guida e alle più avanzate misure [illegible] attiva [illegible] passiva: [illegible] **ZETEC 16V** 1.6i da 90 CV e 1.8i da 105 CV allo stesso prezzo - **Servosterzo** per una maggiore guidabilità - **Climatizzatore** [illegible] sistema di ricircolo d'aria e deumidificazione - **Nuova strumentazione** a fondo bianco luminescente derivata dalla [illegible] Cosworth - **Nuovo** [illegible] con spoiler e fendinebbia integrati **Nuovo colore micalizzato** Verde Petrolio - Volante e cambio rivestiti in pelle - Sedili sportivi.*

Prezzo [illegible] lancio chiavi in [illegible] garantito fino alla consegna dal nuovo contratto "Prezzo bloccato Ford"

Per una fresca Estate a £. 25.550.000

Esclusa imposta regionale

Ti aspettiamo.

Ford
QUALITA' IN AZIONE

NUOVA ASSAUTO s.r.l.
GAGLIANICO - VIA CAVOUR, 72 - TEL. 015/542947/8/9

Auto 2000 s.r.l.
C.SO 1 GIUGNO, 13 - SANTHIÀ (VC) - TEL. 0161/922258

Stagione trionfale con un solo neo, lo scarso attaccamento del pubblico

Biellese, la promozione non basta c'è un nuovo sogno, si chiama C2

CRONACA di una promozione annunciata. Per il team biellese, l'obiettivo del Cnd era già chiaro fin dal raduno estivo: gli ingredienti per il grande balzo, solo sfiorato la scorsa stagione, c'erano tutti a cominciare dai «fondamentali», ovvero la squadra. All'intelaiatura del passato torneo ecco aggiungersi il bomber Vercelli, «settepolmoni» Bollini e Casadei, di ritorno al Lamarmora dopo un paio di stagioni.

Un avvio un po' stentato (quanto a risultati più che nell'ottica del gioco), con la rinuncia di Ubertalli che lascia dopo la sconfitta di Chieri (l'unico ko dell'Fcv in campionato), e l'arrivo di Arrondini sulla panchina bianconera. Evento, questo, che determina la svolta decisiva. Sotto la guida dell'omone con i baffi («Sono qui per vincere» aveva dichiarato il tecnico al suo arrivo a Biella) la squadra comincia a crescere, lievitare. E man mano le avversarie perdono colpi. Una dopo l'altra, Doglianese, Ivrea, Fossanese segnano il passo. La Biellese è campione d'inverno con largo anticipo. Arrondini predica la calma, semplice scaramanzia la sua visto che la Biellese non accenna a flessioni; tanto più che, anche quando i lanieri non vincono (evento raro) le avversarie di turno (Saluzzo, Chieri, Fossanese, Doglianese e Ivrea) non riescono ad approfittarne.

Senza ombra di cedimento, la Biellese continua a fare il vuoto alle sue spalle, nonostante l'infortunio che, all'inizio del girone di ritorno, blocca Albieri, il «bubitre» bianconero. Gli incontri decisivi, almeno per la matematica, vedono la squadra di Arrondini concentratissima. Prima finisce al tappeto l'Ivrea (considerata alla vigilia come l'avversaria più insidiosa e terminata a -12) quindi l'apoteosi contro il Piobesi: un 6-1 mortificante per i torinesi che rappresenta il definitivo sigillo sulla trionfale stagione biellese.

Al termine dell'annata, la compagine bianconera dispensa ancora qualche «perla» come il 2-0 inferto alla Fossanese, seconda della classe, tanto per ribadire ancora una volta la legge del più forte. Unica nota stonata di questa trionfale marcia verso la serie D, il pubblico: la tifoseria laniera non sembra ancora aver «adottato» l'ex Vigliano. Un neo, questo, che i primi successi nel prossimo campionato, dovrebbero riuscire a cancellare.

Forse è proprio per avvicinarsi di più ai fans che, durante la stagione, la società ha progressivamente «cambiato i connotati» tornando a chiamarsi Biellese e indossando una muta da gioco praticamente uguale a quella dell'ormai scomparsa Biellese 1902. Una cosa sola non è mutata: la voglia di vincere, alimentata da quel piano ambizioso che comincia a far capolino, e che si chiama scalata alla C2. [p. m. f.]

Due immagini del trionfale campionato di Eccellenza dell'Fcv Biellese. I bianconeri hanno inflitto pesanti distacchi a tutte le rivali subendo un solo ko nella trasferta di Chieri

LA STORIA

Tutto cominciò da Vigliano

«Arrivano gli indiani». Questo il grido che accompagnava l'Incas Vigliano sui terreni della Promozione. Da allora di strada il team laniero ne ha fatta parecchia arrivando, attraverso la fusione con la Biellese 1992, nell'élite dei dilettanti. L'avventura dell'attuale Biellese Fcv nasce proprio a Vigliano, con i giallorossi costretti a ritagliarsi spazi di gloria all'ombra della Biellese 1902. Poi la svolta. Il Vigliano guidato da Ubertalli approda in Eccellenza mentre il team bianconero, ricco di gloria e blasone, esce mestamente di scena. Il primo torneo «vero» sotto l'etichetta Fcv Vigliano Biellese da già un'idea di come sarà la nuova squadra regina del Lamarmora. I «tedeschi», così chiamati per la muta di gioco similare a quella della Germania, sfiorano la salita nel Cnd. L'appuntamento è rinviato di un anno quando, i bianconeri stritolano la concorrenza e approdano in D. [p. m. f.]

VE VITTORIO ELLENA

COSSATO Via Mazzini 2 - tel. 015 93488 fax 926324

PIASTRELLE E ARREDAMENTI PER LA VOSTRA CASA

Ampia sala esposizione di piastrelle
mobili per bagno e cucina
Vasche idromassaggio

APERTI ANCHE AL SABATO POMERIGGIO

AMBIENTAZIONI E PREVENTIVI GRATUITI

SCOLERI MOBILI

BIELLA

Via Cottolengo, 31 - Tel. 015 8492490

Arredamenti di qualità

SERVIZIO ACCURATO DI FALEGNAMERIA

GIOVANNI GRAESAN

Show room

bricarello parati

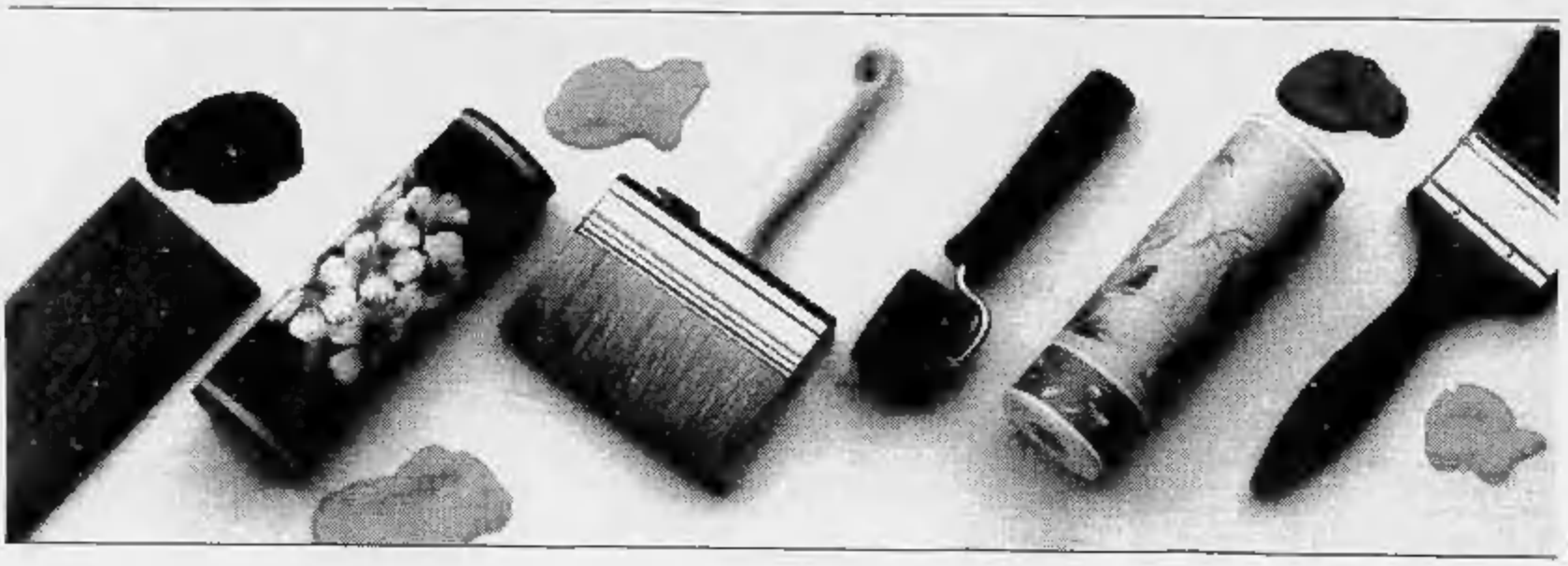

Carte da parati
Tessuti coordinati - passamanerie
Tessuti d'arredamento
Tende per interni ed esterni
Complementi d'arredamento

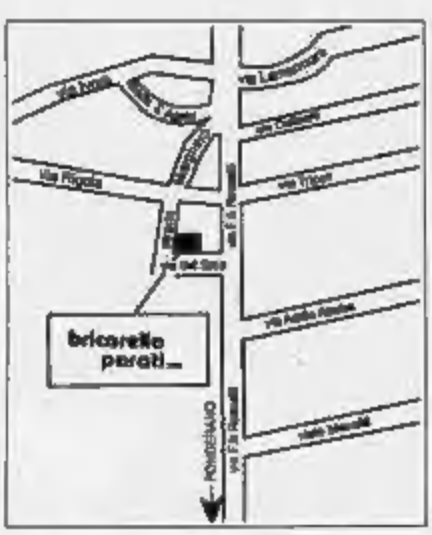

BIELLA

STRADA MARGHERO - TEL. 015 849.45.52/62

ORARIO: Da **LUNEDI'** a **VENERDI' 8-12 / 14,30-19**
SABATO 8-12

ENTRATA LIBERA

Alla ribalta anche i «baby» bianconeri

Splendidi juniores il tricolore è vicino

Gli juniores allenati da Romano Jorioz (qui all'attacco) sono ad un solo passo dalla conquista di uno storico scudetto

TRIONFO sull'intera linea. All'incredibile cavalcata dell'Arrondini-bund hanno risposto i giovani della Juniores che, in un impressionante crescendo, sono approdati alla finale Nazionale.

Tra i «boys» bianconeri è lo scudetto resta soltanto un avversario (Nottaicaro, Tor di Quinto o Libertas Catania, poco importa) ma, indipendentemente da come terminerà l'avventura, la Biellese il suo personalissimo titolo l'ha già conquistato. Quello d'aver stupito tutti gli osservatori con un gioco spumeggiante e brioso, cosa assai rara da ammirare in questo scorcio finale di stagione dove le tossine di un intero campionato (a volte anche due visto che molti juniores, oltre a disputare il torneo di categoria, sono stati più volte aggregati alla prima squadra) incominciano a minare anche la squadra più scaltra e avvezza.

«E' un sogno che s'avvera - puntualizza il d.s. Sandro Turotti -. Certo, sapevamo che la squadra era potenzialmente in grado di ben figurare ma, da qui ad approdare alla finalissima, beh, il discorso era leggermente differente». Oltre all'aspetto tecnico l'undici di Romano Jorioz va elogiato per il carattere (altra caratteristica propria delle grandi squadre) sfoderato in ogni fase del torneo. Anche nei momenti più delicati (ce ne sono stati parecchi) la Biellese è sempre stata mentalmente presente. Basti ricordare la finale regionale, paradossalmente l'impegno più severo quando, sotto per 2-0 contro il Chieri, i bianconeri hanno ribaltato il risultato con secondo tempo «da favola». Quindi la rimonta interna contro la Sammargheritese (dallo 0-2 e un rigore fallito al 2-2 con tanti rimpianti), il 3-0 inflitto al Cologno Monzese che ha spianato la strada verso la qualificazione al turno di semifinale.

Qui il capolavoro della Biellese: 1-1 sul terreno della Sacilese (formazione friulana che, sino ad allora aveva realizzato ben 142 reti subendone soltanto una) e straripante vittoria contro il Venturina, sceso al Lamarmora con ambizioni bellicose, uscito dal campo sotto un fardello di gol. «Non esistono segreti - puntualizza Turotti - e il merito va diviso tra tutti: giocatori e tecnici che, durante la stagione hanno lavorato duramente, sacrificandosi pur di raggiungere questo traguardo».

E' chiaro che una parola vada spesa per il «conducador» della squadra, Romano Jorioz (costretto sovente a soffrire in tribuna) che, senza clamori ha saputo plasmare un «gruppo», prima ancora che una squadra.

E adesso? «L'obiettivo è naturalmente quello di vincere il titolo - spiega il direttore sportivo laniero - anche se, naturalmente, l'impresa sarà difficilissimo. Il secondo mini-girone oggi emetterà il proprio verdetto e, dunque, al momento non possiamo ancora sbilanciarci. Comunque vadano le cose cercheremo di onorare al meglio quest'impegno cosa che, d'altra parte, abbiamo fatto in tutto l'arco della stagione».

(p. m. f.)

LA STAMPA
supplemento il numero odierno
Direttore Responsabile
Ezio Mauro
Vicedirettori
Lorenzo Mondo
Luigi La Spina
Gad Lerner
Presidente
Giovanni Agnelli
Vicepresidenti
Vittorio Caissotti di Chiusano
Umberto Cuttica
Amministratore Delegato
e direttore generale
Paolo Paloschi
Amministratori
Enrico Auteri
Luca Cordero di Montezemolo
Jas Gawronski
Giovanni Giovannini
Francesco Paolo Mattioli
Alberto Nicolello
Editrice La Stampa SpA
via Marenco 32, Torino
Stabilimento di stampa
Via Giordano Bruno 84 - Torino

fisicomania 93

- Valutazione funzionale
- Ginnastica dolce per adulti
- Solarium
- Sauna
- Condizionamento con pesi
- Tae Kwon Do
- Aerobica
- Educazione fisica infantile

ORARIO PALESTRA
da Lunedì a Venerdì: dalle 09.00 alle 22.00
Sabato: dalle 09.00 alle 12.00

BIELLA
Via Cottolengo, 14 - Via Friuli, 9
Tel. 015 8492596

Per informazioni telefonare ore palestra

Sarà capitato a tutti di andare al cinema e sentirsi un fuscello al confronto dell'attore dai bicipiti e pettorali perfino troppo definiti. Come sarà capitato (ahimè) a tutte di sentirsi una pallina di ricotta al confronto delle modelle che quotidianamente i media ci propongono. Per risolvere questi "problemi" all'inizio degli anni '80 sono esplose le mode del body building e della ginnastica aerobica. L'unico scopo era quello di avere un corpo perfetto. A tutti i costi. Fortunatamente le mode cambiano e con il tempo, anche i più patiti delle palestre si sono resi conto che pur senza dover rinunciare a muscoli ben scolpiti, ciò che contava era raggiungere un buon grado di allenamento organico, da intendersi come resistenza ed allenamento cardiaco. E' stato proprio dal momento in cui la palestra ha deciso di formare una popolazione più consapevole del fatto che l'inattività della vita quotidiana è l'anticamera di molte malattie, che le mentalità si stanno evolvendo. "Allenarsi fa bene" è il nuovo motto, ma pochi sanno come allenarsi bene; da qui la necessità di trovare negli insegnanti del centro sportivo che si frequenta, tutto l'apporto necessario. Fisicomania ha adottato un modo di operare che è nato proprio nel '93 negli Stati Uniti: il Wellness. Wellness significa semplicemente "star bene": ma detto così sembra un concetto troppo generico. Star bene significa non avere malattie, essere tranquilli psicologicamente; raggiungere insomma uno stato di equilibrio psicofisico. Ed un individuo che ha raggiunto tale equilibrio è più resistente alle malattie, più produttivo sul lavoro, più attivo nella vita quotidiana e più efficiente nello sport. Come ottenere un tale benessere? Semplicemente con poche ore (tre bastano) alla settimana da dedicare all'attività fisica. I programmi di esercizio devono scaturire da un'accurata analisi delle qualità fisiche ed organiche e dalle abitudini di vita dei singoli individui, ma bisogna tener conto anche dei fattori psichici che influenzano la qualità della vita. Un approccio totale e completo allo star bene è quanto propone Fisicomania. Via lo stress, l'alimentazione errata, la sedentarietà ed il fumo per dare spazio al wellness che unendo al fitness (da intendersi come ricerca della qualità muscolare, qualità cardiovascolare, flessibilità e fisico armonico), la prevenzione delle patologie legate alla vita sedentaria, la valutazione delle qualità fisiche e della composizione corporea, lo stile alimentare, il controllo dello stress, ci propone uno stile di vita sano e nuovo. In una parola: Migliore. Un impegno preso seriamente con se stessi può davvero portare a miglioramenti tangibili che possono venir comprovati con un progressivo spostamento degli obiettivi che possono diventare sempre più ambiziosi.

P.G.

PHOTOLIFE

c.so Libertà, 189 - Vercelli

Kodak EXPRESS

le tue foto
e diapositive
in 1 ora

Ogni 20 stampe a colori
ricevi 1 punto per:
1 punto - stampa 20x30
2 punti - rullo kodak VR 24ps
3 punti - stampa 30x45
COMPRESI NEL PREZZO!!

Per le tue foto, Photolife
ti offre una tripla possibilità:
- standard 10x15 a lire 600 in 1 ora,
- supermaxi 13x19 a lire 900 in 2 ore,
- o tutte subito in duplice copia, a lire 450 l'una!

Offertissime su pellicole KODAK,
album e cornici Pico-Glass